



# Estadísticas Vitales 2004

Población

Nacimientos

Defunciones

Matrimonios

San José, Costa Rica  
SETIEMBRE 2006

# Estadísticas Vitales 2004

POBLACIÓN

NACIMIENTOS

DEFUNCIONES

MATRIMONIOS

San José, Costa Rica  
SETIEMBRE 2006

312  
C7622e

Instituto Nacional de Estadística y Censos (Costa Rica)  
Estadísticas Vitales 2004 / Instituto Nacional de Estadística  
y Censos. – San José, Costa Rica : INEC, 2006.

118 p.; 27 cm.

ISSN 1409-018X

1. COSTA RICA 2. ESTADÍSTICAS VITALES  
3. INSTITUTO NACIONAL DE ESTADÍSTICA Y CENSOS

Se autoriza la reproducción total o parcial de esta obra con el  
consentimiento previo del editor y mención de la fuente.

<b>Contenido</b>	<b>Página</b>
<b>Presentación</b> .....	VII
<b>Simbología</b> .....	IX
<b>Introducción</b> .....	XI
<b>Conceptos y definiciones</b> .....	1
<b>Índice de Cuadros</b>	
<b>1. Población</b> .....	3
Cuadro 1.1 Población total cerrada por sexo, según provincia, cantón y distrito. 2004 .....	5
Cuadro 1.2 Población total cerrada por sexo, según años. 1986 - 2004 .....	18
<b>2. Nacimientos</b> .....	19
Cuadro 2.1 Total de nacimientos por sexo, según provincia, cantón y distrito de residencia de la madre. 2004 .....	21
Cuadro 2.2 Total de nacimientos por lugar de inscripción, de ocurrencia y de residencia de la madre, según provincia. 2004 .....	34
Cuadro 2.3 Total de nacimientos por año de ocurrencia, según provincia de residencia de la madre y sexo. 1995 - 2004 .....	34
Cuadro 2.4 Total de nacimientos por mes de ocurrencia, según provincia de residencia de la madre y sexo. 2004 .....	35
Cuadro 2.5 Total de nacimientos por estado conyugal de la madre, según provincia de residencia de la madre. 2004 .....	36
Cuadro 2.6 Total de nacimientos por grupos de edades del padre, según provincia de residencia de la madre. 2004 .....	36
Cuadro 2.7 Total de nacimientos por grupos de edades de la madre, según provincia de residencia de la madre. 2004 .....	37

	<b>Página</b>
Cuadro 2.8 Total de nacimientos por grupos de edades de la madre, según número de hijos tenidos por la madre. 2004 .....	37
Cuadro 2.9 Total de nacimientos por provincia de residencia de la madre, según número de hijos tenidos por la madre. 2004 .....	38
Cuadro 2.10 Total de nacimientos por tipo de asistencia recibida por la madre, según provincia de residencia de la madre. 2004 .....	38
Cuadro 2.11 Total de nacimientos por tipo de asistencia recibida por la madre, según institución. 2004 .....	39
Cuadro 2.12 Total de nacimientos por grupos de edades de la madre, según condición de actividad y ocupación de la madre. 2004 .....	40
Cuadro 2.13 Total de nacimientos por grupos de edades del padre, según condición de actividad y ocupación del padre. 2004 .....	53
Cuadro 2.14 Total de nacimientos por nacionalidad de la madre, según país de origen de la madre. 2004 .....	42
Cuadro 2.15 Total de nacimientos por peso en gramos, según estatura en centímetros al nacer 2004 .....	43
Cuadro 2.16 Total de nacimientos por grupos de edades de la madre, según nivel de instrucción de la madre. 2004 .....	44
Cuadro 2.17 Total de nacimientos por grupos de edades del padre, según nivel de instrucción del padre. 2004 .....	44
Cuadro 2.18 Total de nacimientos por nivel de instrucción de la madre, según nivel de instrucción del padre. 1986 - 2004 .....	55
Cuadro 2.19 Total de nacimientos por sexo 2004 .....	45
<b>3. Defunciones</b> .....	<b>47</b>
Cuadro 3.1 Total de defunciones por sexo, según provincia, cantón y distrito de residencia. 2004 .....	49
Cuadro 3.2 Total de defunciones por grupos de edades, según grupos de causa de muerte y sexo. 2004 .....	62

	<b>Página</b>
Cuadro 3.3 Total de defunciones por grupos especiales de edades, según grandes grupos de causa de muerte y sexo. 2004 .....	69
Cuadro 3.4 Total de defunciones por sexo, según edades simples. 2004 .....	71
Cuadro 3.5 Defunciones, diez causas más frecuentes por sexo, según grupos de edades y causa de muerte. 2004 .....	73
Cuadro 3.6 Total de defunciones en accidentes por sexo, según causa de muerte. 2004 .....	76
Cuadro 3.7 Total de defunciones en suicidios y homicidios por grupos de edades, según causa de muerte y sexo. 2004 .....	79
Cuadro 3.8 Total de defunciones en suicidios y homicidios por estado conyugal, según causa de muerte y sexo. 2004 .....	82
Cuadro 3.9 Defunciones fetales por provincia de residencia habitual, según causa de muerte y sexo. 2004 .....	85
Cuadro 3.10 Defunciones maternas por grupos de edades, según causa de muerte. 2004 .....	89
Cuadro 3.11 Total de defunciones por provincia de residencia habitual, según institución y sexo. 2004 .....	90
Cuadro 3.12 Total de defunciones generales por sexo. 1986 - 2004 .....	95
Cuadro 3.13 Total de defunciones infantiles por sexo. 1986 - 2004 .....	95
<b>4. Matrimonios</b> .....	<b>97</b>
Cuadro 4.1 Total de matrimonios por grupos de edades, según sexo condición de actividad y ocupación. 2004 .....	99
Cuadro 4.2 Total de matrimonios por ocupación del contrayente, según ocupación de la contrayente. 2004 .....	100
Cuadro 4.3 Total de matrimonios por grupos de edades del contrayente, según tipo de matrimonio y grupos de edades de la contrayente. 2004 .....	101
Cuadro 4.4 Total de matrimonios por estado conyugal de la contrayente, según tipo de matrimonio y estado conyugal del contrayente. 2004 .....	102

	<b>Página</b>
Cuadro 4.5 Total de matrimonios por provincia de residencia de la contrayente, según tipo de matrimonio y grupos de edades de la contrayente 2004 .....	103
Cuadro 4.6 Total de matrimonios por provincia de residencia del contrayente, según tipo de matrimonio y grupos de edades de la contrayente. 2004 .....	104
Cuadro 4.7 Total de matrimonios por tipo de matrimonio, según provincia de ocurrencia. 2004 .....	105
Cuadro 4.8 Total de matrimonios por tipo de matrimonio. 1986 - 2004 .....	105

### Índice de Gráficos

	<b>Página</b>
<b>Nacimientos.</b> .....	46
Gráfico 2.1 Porcentaje de nacimientos por estado conyugal de la madre. 2004 .....	46
Gráfico 2.2 Porcentaje de nacimientos, según país de origen de la madre. 2004 .....	46
<b>Defunciones.</b> .....	96
Gráfico 3.1 Total de defunciones maternas por grupos de edades. 2004 .....	96
Gráfico 3.2 Porcentaje de defunciones por provincia de residencia. 2004 .....	96
<b>Matrimonios.</b> .....	106
Gráfico 4.1 Porcentaje de matrimonios por tipo, según provincia. 2004 .....	106
Gráfico 4.2 Porcentaje de matrimonios por tipo. 1995 - 2004 .....	106

## Presentación

El Instituto Nacional de Estadística y Censos tiene el agrado de publicar la información estadística sobre los principales hechos vitales ocurridos durante el año 2004.

La publicación contiene información sobre la cantidad y características asociadas con los nacimientos, la mortalidad y los matrimonios de la población residente en el país, que fueron registrados conforme a los procedimientos establecidos por el Registro Civil.

En la primera parte, se incluyen los conceptos y definiciones utilizados para la generación y presentación de las estadísticas y los indicadores; en la segunda se muestran estimaciones de población; la tercera presenta las estadísticas de nacimientos, que entre otras variables contempla su distribución por zona geográfica (provincia, cantón, distrito), y algunas características de los padres y madres como la edad, estado civil, nacionalidad, y la atención recibida durante el parto. La cuarta parte contiene las defunciones registradas por zona geográfica (provincia, cantón, distrito), por causa de muerte, edad y sexo de las personas fallecidas, entre otros datos; y en la quinta parte se presentan los datos sobre los matrimonios con información sobre lugar de ocurrencia, tipo de matrimonio (civil o católico), edad y ocupación de los contrayentes.

El INEC agradece al Registro Civil, a las personas designadas como registradores auxiliares (Registro Civil, Caja Costarricense de Seguro Social, Maternidades Privadas, Ministerio de Gobernación y Policía, Delegaciones Cantonales y Distritales, Parroquias, Juzgados, Abogados y Notarios), que con su trabajo responsable hacen posible disponer de la información que aquí se presenta.

Víctor Hugo Céspedes S.  
**Presidente**

Jaime Vaglio Muñoz  
**Gerente**





## Introducción

Se da el nombre de hechos vitales a los nacimientos, defunciones y matrimonios, que se producen en una determinada población. Deben registrarse con el objetivo de poder elaborar las estadísticas vitales, para conocer y analizar la evolución de estos y su efecto en la estructura de la población.

Las estadísticas vitales revelan los cambios que se dan; generalmente para un periodo de un año; en el número de nacimientos, en las defunciones y en los matrimonios, las cuales nos proveen información sobre la dinámica poblacional. Esta información junto con la proveniente de los censos constituye la base para construir los diferentes índices y tasas que le sirven al país para tener una visión de los cambios experimentados en diferentes áreas.

Una de ellas, es el área de la salud, donde es importante saber cuál es la tasa de mortalidad infantil, para elaborar políticas de salud pública que permitan disminuirla a través del tiempo. En el campo demográfico, las estadísticas vitales encuentran su principal aplicación en el análisis de los componentes de fecundidad y mortalidad, esenciales en el cálculo de las proyecciones de población.

En Costa Rica las instituciones responsables del registro y de la tabulación de los hechos vitales son el Registro Civil y el Instituto Nacional de Estadística y Censos, INEC, respectivamente.

Ambas instituciones trabajan en forma conjunta, con el fin de procesar la información correspondiente según el interés de cada institución, así el Registro Civil tiene como fundamento la inscripción legal del hecho, mientras que el INEC le da una visión estadística a la información.

El objetivo de este documento es poner a disposición del público en general, datos sobre los principales hechos vitales ocurridos durante el año 2004. Los datos presentados se obtuvieron de todas las boletas de nacimiento, defunción y matrimonio que fueron elaboradas por el Registro civil, mediante un formulario tripartito, donde la primera copia es enviada al INEC para su respectivo procesamiento.

Algunas de las variables tabuladas en la sección de nacimientos son: provincia, cantón y distrito de residencia de la madre, sexo del recién nacido, estado conyugal, mes de nacimiento, grupos de edades, condición de actividad y ocupación, nacionalidad de la madre, hijos tenidos por la madre, nivel educativo e institución donde ocurrió el nacimiento, entre otras.

Los cuadros incluidos en la sección de defunciones contienen información sobre diferentes variables, entre ellas, provincia, cantón y distrito de residencia de la persona fallecida, causa de muerte, sexo, edad e institución donde ocurrió la defunción.

Por último, en la sección de los cuadros de matrimonios, los datos que se incluyen toman en cuenta, variables como condición de actividad y ocupación, edad, tipo de matrimonio, estado conyugal y provincia de residencia.



## Simbología utilizada

El signo (-) a) presente en un cuadro indica que la cantidad es nula o cero.

b) entre fechas (1986 - 2004) significa el período completo implicado, incluidos el primer año y el último.

{ } espacio en blanco para los miles.

{ Ign } que la información para esa variable no fue registrada y por tanto es ignorada.



## Conceptos y definiciones:

### 1. Población

La población es la cantidad de personas que habitan una región o zona geográfica en un momento dado. Los cambios en el volumen y estructura de la población se dan por tres factores: los nacimientos, las defunciones y los movimientos migratorios.

#### **Población cerrada**

Se llama población cerrada de un área geográfica (la cual puede ser a nivel nacional, a nivel de provincia, cantón o distrito), a la población obtenida al sumar los nacimientos y restar las defunciones ocurridas en un período a la población base o inicial del período. Esto implica que no toma en cuenta los movimientos migratorios; es decir, las personas que ingresan o salen del área geográfica en el período considerado.

#### **Población base para el cálculo de población**

La población base para el cálculo de población, es la población por provincia, cantón y distrito que se obtuvo del Censo de Población 2000 y al que se le han sumado los nacimientos y restado las defunciones ocurridas y registradas para periodos de seis meses, de tal forma que se obtiene cálculos de población en dos momentos, al 1° de julio del 2004 y al 31 de diciembre del 2004.

### 2. Nacimiento

Es la expulsión o extracción completa del cuerpo de su madre, independientemente de la duración del embarazo, de un producto de la concepción que, después de tal separación, respire o dé cualquier otra señal de vida, como latido del corazón, pulsaciones del cordón umbilical o movimientos efectivos de los músculos de contracción voluntaria, tanto si se ha cortado o no el cordón umbilical y esté o no desprendida la placenta.

### 3. Lugar o provincia de inscripción

Se refiere a la provincia donde se llevó a cabo la declaración del nacimiento, defunción o matrimonio, independientemente de dónde ocurrió el hecho.

### 4. Lugar o provincia de ocurrencia

Se refiere a la provincia donde ocurrió el nacimiento, la defunción o el matrimonio.

### 5. Lugar o provincia de residencia

Se refiere a la provincia donde residía la madre al momento del nacimiento, la última residencia habitual de la persona fallecida, o la residencia declarada por los y las contrayentes.

### 6. Año de ocurrencia

Se refiere al año en que ocurrió el hecho vital.

## 7. Defunción

Es la desaparición permanente de todo tipo de signo de vida, cualquiera que sea el tiempo transcurrido desde el nacimiento. Por tanto esta definición excluye las defunciones fetales.

## 8. Defunción fetal

Es la muerte de un producto de la concepción, antes de su expulsión o su extracción completa del cuerpo de su madre, independientemente de la duración del embarazo; la muerte está indicada por el hecho de que después de la separación, el feto no respira ni da ninguna otra señal de vida, como latido del corazón, pulsaciones del cordón umbilical o movimientos efectivos de los músculos de contracción voluntaria. Para propósitos estadísticos, comparación interanual y el uso de la CIE X, si el producto de la concepción tiene, en el siguiente orden, (1) menos de 500 gramos de peso o (2) una edad gestacional de menos de 22 semanas completas o (3) menos de 25 cm de la coronilla al talón, el mismo es definido como aborto.

## 9. Defunción infantil

Todas aquellas defunciones de niños y niñas ocurridas entre el momento del nacimiento y antes de cumplir un año de vida. Las defunciones infantiles se clasifican en neonatales y postneonatales.

### Defunción neonatal

Se refieren a las defunciones ocurridas en los primeros 28 días de vida, que es el periodo de mayor riesgo.

### Defunción postneonatal

Se refieren a las defunciones que ocurren a partir de los 29 días de vida y antes de cumplir un año.

## 10. Defunción materna

Se define como la muerte de una mujer mientras está embarazada o dentro de los 42 días siguientes a la terminación del embarazo, independientemente de la duración y el sitio del embarazo, debida a cualquier causa relacionada con o agravada por el embarazo mismo o su atención, pero no por causas accidentales o incidentales.

## 11. Matrimonio

Se define como el acto, ceremonia o procedimiento por el cual se constituye la relación jurídica de marido y mujer. La legalidad de la unión puede establecerse por medios civiles, religiosos, reconocidos por las leyes de cada país.

# 1. Población

---

Estadísticas Vitales





CUADRO 1.1

**Población total cerrada por sexo, según, provincia, cantón y distrito  
2004**

Provincia, cantón y distrito	Al 1° de julio			Al 31 de diciembre		
	Total	Hombres	Mujeres	Total	Hombres	Mujeres
<b>Costa Rica</b>	<b>4 160 033</b>	<b>2 113 131</b>	<b>2 046 902</b>	<b>4 189 300</b>	<b>2 127 495</b>	<b>2 061 805</b>
<b>San José</b>	<b>1 462 728</b>	<b>727 163</b>	<b>735 565</b>	<b>1 471 946</b>	<b>731 712</b>	<b>740 234</b>
<b>San José</b>	<b>336 858</b>	<b>166 104</b>	<b>170 754</b>	<b>339 046</b>	<b>167 190</b>	<b>171 856</b>
Carmen	3 716	1 635	2 081	3 742	1 649	2 093
Merced	14 632	7 185	7 447	14 690	7 207	7 483
Hospital	26 333	13 871	12 462	26 486	13 948	12 538
Catedral	16 451	7 900	8 551	16 517	7 930	8 587
Zapote	22 150	10 640	11 510	22 251	10 694	11 557
San Francisco de Dos Ríos	23 135	10 983	12 152	23 262	11 051	12 211
Uruca	30 957	15 470	15 487	31 303	15 646	15 657
Mata Redonda	9 822	4 561	5 261	9 856	4 581	5 275
Pavas	83 579	41 440	42 139	84 251	41 774	42 477
Hatillo	59 293	29 274	30 019	59 591	29 429	30 162
San Sebastián	46 790	23 145	23 645	47 097	23 281	23 816
<b>Escazú</b>	<b>57 115</b>	<b>28 267</b>	<b>28 848</b>	<b>57 533</b>	<b>28 468</b>	<b>29 065</b>
Escazú	13 784	6 715	7 069	13 898	6 769	7 129
San Antonio	22 533	11 495	11 038	22 695	11 573	11 122
San Rafael	20 798	10 057	10 741	20 940	10 126	10 814
<b>Desamparados</b>	<b>211 059</b>	<b>105 060</b>	<b>105 999</b>	<b>212 451</b>	<b>105 761</b>	<b>106 690</b>
Desamparados	40 088	19 712	20 376	40 386	19 860	20 526
San Miguel	31 234	15 575	15 659	31 458	15 683	15 775
San Juan de Dios	18 376	9 195	9 181	18 523	9 265	9 258
San Rafael Arriba	14 134	6 935	7 199	14 236	6 981	7 255
San Antonio	10 555	5 100	5 455	10 607	5 131	5 476
Frailles	3 781	1 950	1 831	3 806	1 964	1 842
Patarrá	10 868	5 558	5 310	10 938	5 591	5 347
San Cristóbal	3 661	1 879	1 782	3 688	1 891	1 797
Rosario	2 901	1 508	1 393	2 924	1 519	1 405
Damas	13 649	6 817	6 832	13 664	6 826	6 838
San Rafael Abajo	24 515	12 182	12 333	24 673	12 276	12 397
Gravilias	16 661	8 102	8 559	16 704	8 120	8 584
Los Guido	20 636	10 547	10 089	20 844	10 654	10 190
<b>Puriscal</b>	<b>31 643</b>	<b>16 227</b>	<b>15 416</b>	<b>31 777</b>	<b>16 288</b>	<b>15 489</b>
Santiago	11 923	5 961	5 962	11 994	6 000	5 994
Mercedes Sur	5 424	2 833	2 591	5 441	2 841	2 600
Barbacoas	3 476	1 779	1 697	3 495	1 787	1 708
Grifo Alto	1 155	593	562	1 157	593	564
San Rafael	1 621	825	796	1 620	821	799
Candelarita	1 508	778	730	1 512	781	731
Desamparaditos	602	323	279	602	323	279
San Antonio	2 984	1 535	1 449	3 000	1 543	1 457
Chires	2 950	1 600	1 350	2 956	1 599	1 357

continúa...

Continuación cuadro 1.1

Provincia, cantón y distrito	Al 1° de julio			Al 31 de diciembre		
	Total	Hombres	Mujeres	Total	Hombres	Mujeres
<b>Tarrazú</b>	<b>15 474</b>	<b>7 926</b>	<b>7 548</b>	<b>15 586</b>	<b>7 972</b>	<b>7 614</b>
San Marcos	9 031	4 566	4 465	9 100	4 595	4 505
San Lorenzo	4 333	2 243	2 090	4 353	2 249	2 104
San Carlos	2 110	1 117	993	2 133	1 128	1 005
<b>Aserrí</b>	<b>53 853</b>	<b>27 434</b>	<b>26 419</b>	<b>54 204</b>	<b>27 589</b>	<b>26 615</b>
Aserrí	26 483	13 320	13 163	26 714	13 424	13 290
Tarabaca	1 407	758	649	1 414	764	650
Vuelta de Jorco	6 581	3 393	3 188	6 613	3 408	3 205
San Gabriel	5 408	2 782	2 626	5 431	2 793	2 638
Legua	1 617	853	764	1 626	856	770
Monterrey	494	256	238	498	256	242
Salitricillos	11 863	6 072	5 791	11 908	6 088	5 820
<b>Mora</b>	<b>23 383</b>	<b>11 887</b>	<b>11 496</b>	<b>23 503</b>	<b>11 947</b>	<b>11 556</b>
Colón	14 666	7 440	7 226	14 751	7 481	7 270
Guayabo	3 420	1 692	1 728	3 437	1 700	1 737
Tabarcia	4 266	2 200	2 066	4 279	2 209	2 070
Piedras Negras	345	186	159	346	186	160
Picagres	686	369	317	690	371	319
<b>Goicoechea</b>	<b>126 599</b>	<b>62 333</b>	<b>64 266</b>	<b>127 295</b>	<b>62 674</b>	<b>64 621</b>
Guadalupe	25 905	12 625	13 280	26 076	12 696	13 380
San Francisco	2 629	1 295	1 334	2 634	1 298	1 336
Calle Blancos	20 444	9 854	10 590	20 521	9 891	10 630
Mata de Plátano	17 221	8 557	8 664	17 273	8 588	8 685
Ipís	28 363	14 039	14 324	28 556	14 131	14 425
Rancho Redondo	2 879	1 447	1 432	2 876	1 445	1 431
Purral	29 158	14 516	14 642	29 359	14 625	14 734
<b>Santa Ana</b>	<b>37 726</b>	<b>18 822</b>	<b>18 904</b>	<b>37 985</b>	<b>18 943</b>	<b>19 042</b>
Santa Ana	9 369	4 579	4 790	9 420	4 596	4 824
Salitral	3 745	1 895	1 850	3 786	1 911	1 875
Pozos	9 891	4 978	4 913	9 970	5 022	4 948
Uruca	6 138	3 066	3 072	6 182	3 086	3 096
Piedades	6 673	3 343	3 330	6 709	3 363	3 346
Brasil	1 910	961	949	1 918	965	953
<b>Alajuelita</b>	<b>77 159</b>	<b>38 827</b>	<b>38 332</b>	<b>77 807</b>	<b>39 160</b>	<b>38 647</b>
Alajuelita	13 683	6 839	6 844	13 822	6 919	6 903
San Josecito	9 408	4 743	4 665	9 482	4 784	4 698
San Antonio	3 345	1 672	1 673	3 349	1 674	1 675
Concepción	21 519	10 913	10 606	21 788	11 049	10 739
San Felipe	29 204	14 660	14 544	29 366	14 734	14 632
<b>Vázquez de Coronado</b>	<b>60 277</b>	<b>30 114</b>	<b>30 163</b>	<b>60 655</b>	<b>30 315</b>	<b>30 340</b>
San Isidro	16 960	8 444	8 516	17 063	8 500	8 563
San Rafael	6 802	3 424	3 378	6 833	3 437	3 396
Dulce Nombre de Jesús	10 196	5 125	5 071	10 267	5 163	5 104
Patalillo	19 205	9 488	9 717	19 332	9 553	9 779
Cascajal	7 114	3 633	3 481	7 160	3 662	3 498

continúa...

Continuación cuadro 1.1

Provincia, cantón y distrito	Al 1° de julio			Al 31 de diciembre		
	Total	Hombres	Mujeres	Total	Hombres	Mujeres
<b>Acosta</b>	<b>20 192</b>	<b>10 672</b>	<b>9 520</b>	<b>20 300</b>	<b>10 720</b>	<b>9 580</b>
San Ignacio	8 505	4 388	4 117	8 561	4 411	4 150
Guaitil	2 702	1 483	1 219	2 715	1 490	1 225
Palmichal	4 149	2 157	1 992	4 171	2 168	2 003
Cangrejal	2 096	1 129	967	2 105	1 129	976
Sabanillas	2 740	1 515	1 225	2 748	1 522	1 226
<b>Tibás</b>	<b>78 241</b>	<b>38 145</b>	<b>40 096</b>	<b>78 685</b>	<b>38 358</b>	<b>40 327</b>
San Juan	26 701	12 849	13 852	26 808	12 900	13 908
Cinco Esquinas	7 476	3 707	3 769	7 587	3 769	3 818
Anselmo Llorente	10 735	5 136	5 599	10 782	5 154	5 628
León XIII	18 210	9 124	9 086	18 330	9 176	9 154
Colima	15 119	7 329	7 790	15 178	7 359	7 819
<b>Moravia</b>	<b>54 034</b>	<b>26 468</b>	<b>27 566</b>	<b>54 280</b>	<b>26 579</b>	<b>27 701</b>
San Vicente	33 758	16 259	17 499	33 867	16 307	17 560
San Jerónimo	5 288	2 742	2 546	5 309	2 753	2 556
La Trinidad	14 988	7 467	7 521	15 104	7 519	7 585
<b>Montes de Oca</b>	<b>54 090</b>	<b>25 868</b>	<b>28 222</b>	<b>54 325</b>	<b>25 983</b>	<b>28 342</b>
San Pedro	28 396	13 437	14 959	28 486	13 478	15 008
Sabanilla	12 392	5 915	6 477	12 480	5 970	6 510
Mercedes	5 058	2 399	2 659	5 067	2 402	2 665
San Rafael	8 244	4 117	4 127	8 292	4 133	4 159
<b>Turrubares</b>	<b>5 266</b>	<b>2 799</b>	<b>2 467</b>	<b>5 278</b>	<b>2 801</b>	<b>2 477</b>
San Pablo	1 320	658	662	1 322	658	664
San Pedro	539	275	264	540	275	265
San Juan de Mata	1 021	554	467	1 025	555	470
San Luis	488	276	212	489	276	213
Carara	1 898	1 036	862	1 902	1 037	865
<b>Dota</b>	<b>7 073</b>	<b>3 600</b>	<b>3 473</b>	<b>7 127</b>	<b>3 626</b>	<b>3 501</b>
Santa María	4 668	2 325	2 343	4 707	2 345	2 362
Jardín	501	282	219	505	284	221
Copey	1 904	993	911	1 915	997	918
<b>Curridabat</b>	<b>66 299</b>	<b>32 552</b>	<b>33 747</b>	<b>66 759</b>	<b>32 798</b>	<b>33 961</b>
Curridabat	32 773	15 827	16 946	32 954	15 924	17 030
Granadilla	12 599	6 245	6 354	12 685	6 290	6 395
Sánchez	3 364	1 573	1 791	3 388	1 584	1 804
Tirrases	17 563	8 907	8 656	17 732	9 000	8 732
<b>Pérez Zeledón</b>	<b>133 667</b>	<b>67 521</b>	<b>66 146</b>	<b>134 563</b>	<b>67 969</b>	<b>66 594</b>
San Isidro de El General	45 148	22 084	23 064	45 489	22 246	23 243
El General	6 423	3 298	3 125	6 448	3 313	3 135
Daniel Flores	28 693	14 294	14 399	28 881	14 380	14 501
Rivas	7 056	3 583	3 473	7 088	3 598	3 490
San Pedro	9 910	5 184	4 726	9 973	5 220	4 753
Platanares	7 939	4 172	3 767	7 996	4 202	3 794
Pejibaye	9 445	4 926	4 519	9 482	4 948	4 534

continúa...

Continuación cuadro 1.1

Provincia, cantón y distrito	Al 1° de julio			Al 31 de diciembre		
	Total	Hombres	Mujeres	Total	Hombres	Mujeres
Cajón	8 319	4 272	4 047	8 412	4 326	4 086
Barú	2 565	1 378	1 187	2 589	1 389	1 200
Río Nuevo	3 483	1 839	1 644	3 502	1 848	1 654
Páramo	4 686	2 491	2 195	4 703	2 499	2 204
<b>León Cortés</b>	<b>12 720</b>	<b>6 537</b>	<b>6 183</b>	<b>12 787</b>	<b>6 571</b>	<b>6 216</b>
San Pablo	4 191	2 099	2 092	4 222	2 118	2 104
San Andrés	1 939	997	942	1 947	1 003	944
Llano Bonito	2 301	1 207	1 094	2 307	1 209	1 098
San Isidro	1 551	806	745	1 561	811	750
Santa Cruz	1 741	911	830	1 748	913	835
San Antonio	997	517	480	1 002	517	485
<b>Alajuela</b>	<b>783 112</b>	<b>401 751</b>	<b>381 361</b>	<b>788 607</b>	<b>404 486</b>	<b>384 121</b>
<b>Alajuela</b>	<b>242 768</b>	<b>123 754</b>	<b>119 014</b>	<b>244 349</b>	<b>124 566</b>	<b>119 783</b>
Alajuela	47 736	23 493	24 243	48 089	23 671	24 418
San José	38 206	19 140	19 066	38 405	19 244	19 161
Carrizal	7 033	3 634	3 399	7 084	3 667	3 417
San Antonio	24 012	12 147	11 865	24 197	12 252	11 945
Guácima	16 703	8 593	8 110	16 806	8 644	8 162
San Isidro	17 746	9 129	8 617	17 855	9 177	8 678
Sabanilla	9 220	4 845	4 375	9 303	4 883	4 420
San Rafael	20 963	11 808	9 155	21 146	11 914	9 232
Río Segundo	11 886	5 953	5 933	11 965	5 990	5 975
Desamparados	22 524	11 264	11 260	22 623	11 316	11 307
Turrúcares	6 506	3 382	3 124	6 541	3 400	3 141
Tambor	10 180	5 164	5 016	10 224	5 183	5 041
Garita	7 353	3 822	3 531	7 392	3 837	3 555
Sarapiquí	2 700	1 380	1 320	2 719	1 388	1 331
<b>San Ramón</b>	<b>73 878</b>	<b>37 700</b>	<b>36 178</b>	<b>74 359</b>	<b>37 937</b>	<b>36 422</b>
San Ramón	10 509	5 047	5 462	10 582	5 089	5 493
Santiago	4 353	2 243	2 110	4 380	2 258	2 122
San Juan	10 716	5 419	5 297	10 824	5 475	5 349
Piedades Norte	7 405	3 697	3 708	7 456	3 724	3 732
Piedades Sur	3 741	2 002	1 739	3 753	2 010	1 743
San Rafael	9 011	4 592	4 419	9 056	4 612	4 444
San Isidro	3 816	1 940	1 876	3 839	1 948	1 891
Ángeles	7 648	4 103	3 545	7 701	4 129	3 572
Alfaro	5 096	2 621	2 475	5 112	2 623	2 489
Volio	1 820	931	889	1 833	936	897
Concepción	1 981	1 009	972	1 990	1 017	973
Zapotal	489	261	228	491	262	229
Peñas Blancas	7 293	3 835	3 458	7 342	3 854	3 488

continúa...

Continuación cuadro 1.1

Provincia, cantón y distrito	Al 1° de julio			Al 31 de diciembre		
	Total	Hombres	Mujeres	Total	Hombres	Mujeres
<b>Grecia</b>	<b>71 101</b>	<b>36 229</b>	<b>34 872</b>	<b>71 569</b>	<b>36 466</b>	<b>35 103</b>
Grecia	15 942	7 828	8 114	16 107	7 899	8 208
San Isidro	5 631	2 873	2 758	5 651	2 881	2 770
San José	6 826	3 499	3 327	6 868	3 524	3 344
San Roque	9 815	4 950	4 865	9 866	4 979	4 887
Tacares	7 432	3 852	3 580	7 455	3 866	3 589
Río Cuarto	8 649	4 616	4 033	8 741	4 672	4 069
Puente de Piedra	10 041	5 124	4 917	10 093	5 150	4 943
Bolívar	6 765	3 487	3 278	6 788	3 495	3 293
<b>San Mateo</b>	<b>5 725</b>	<b>2 985</b>	<b>2 740</b>	<b>5 746</b>	<b>2 996</b>	<b>2 750</b>
San Mateo	2 716	1 410	1 306	2 718	1 411	1 307
Desmonte	914	476	438	916	478	438
Jesús María	2 095	1 099	996	2 112	1 107	1 005
<b>Atenas</b>	<b>24 125</b>	<b>12 406</b>	<b>11 719</b>	<b>24 207</b>	<b>12 446</b>	<b>11 761</b>
Atenas	7 925	3 926	3 999	7 978	3 948	4 030
Jesús	3 809	2 010	1 799	2 740	1 446	1 294
Mercedes	2 792	1 486	1 306	2 788	1 485	1 303
San Isidro	2 671	1 390	1 281	2 679	1 397	1 282
Concepción	3 234	1 682	1 552	3 243	1 687	1 556
San José	1 871	973	898	1 872	971	901
Santa Eulalia	1 823	939	884	1 825	940	885
Escobal	-	-	-	1 082	572	510
<b>Naranjo</b>	<b>40 831</b>	<b>20 715</b>	<b>20 116</b>	<b>41 056</b>	<b>20 818</b>	<b>20 238</b>
Naranjo	20 111	10 064	10 047	20 236	10 110	10 126
San Miguel	3 836	1 971	1 865	3 856	1 984	1 872
San José	3 394	1 723	1 671	3 403	1 729	1 674
Cirrí Sur	4 124	2 149	1 975	4 141	2 154	1 987
San Jerónimo	2 936	1 495	1 441	2 945	1 501	1 444
San Juan	2 936	1 472	1 464	2 947	1 480	1 467
El Rosario	3 494	1 841	1 653	3 528	1 860	1 668
<b>Palmares</b>	<b>32 087</b>	<b>16 229</b>	<b>15 858</b>	<b>32 225</b>	<b>16 278</b>	<b>15 947</b>
Palmares	4 508	2 244	2 264	4 534	2 252	2 282
Zaragoza	8 086	4 109	3 977	8 115	4 125	3 990
Buenos Aires	7 335	3 661	3 674	7 361	3 669	3 692
Santiago	2 857	1 455	1 402	2 862	1 459	1 403
Candelaria	1 889	998	891	1 894	1 001	893
Esquipulas	3 987	2 011	1 976	4 030	2 023	2 007
La Granja	3 425	1 751	1 674	3 429	1 749	1 680
<b>Poás</b>	<b>27 009</b>	<b>13 873</b>	<b>13 136</b>	<b>27 150</b>	<b>13 940</b>	<b>13 210</b>
San Pedro	7 684	3 972	3 712	7 723	3 992	3 731
San Juan	3 991	2 021	1 970	4 007	2 025	1 982
San Rafael	5 365	2 744	2 621	5 371	2 750	2 621
Carrillos	7 509	3 853	3 656	7 560	3 876	3 684
Sabana Redonda	2 460	1 283	1 177	2 489	1 297	1 192

continúa...

Continuación cuadro 1.1

Provincia, cantón y distrito	Al 1° de julio			Al 31 de diciembre		
	Total	Hombres	Mujeres	Total	Hombres	Mujeres
<b>Orotina</b>	<b>16 987</b>	<b>8 615</b>	<b>8 372</b>	<b>17 076</b>	<b>8 670</b>	<b>8 406</b>
Orotina	8 741	4 325	4 416	8 789	4 350	4 439
El Mastate	1 750	890	860	1 757	896	861
Hacienda Vieja	948	488	460	951	490	461
Coyolar	3 922	2 026	1 896	3 944	2 041	1 903
La Ceiba	1 626	886	740	1 635	893	742
<b>San Carlos</b>	<b>140 929</b>	<b>72 958</b>	<b>67 971</b>	<b>142 289</b>	<b>73 630</b>	<b>68 659</b>
Quesada	40 061	20 061	20 000	40 403	20 241	20 162
Florencia	13 646	7 101	6 545	13 752	7 149	6 603
Buenavista	399	221	178	401	221	180
Aguas Zarcas	15 302	7 939	7 363	15 482	8 030	7 452
Venecia	8 142	4 226	3 916	8 220	4 265	3 955
Pital	13 777	7 208	6 569	13 929	7 286	6 643
La Fortuna	11 075	5 803	5 272	11 225	5 883	5 342
La Tigra	5 964	3 134	2 830	6 013	3 156	2 857
La Palmera	5 000	2 622	2 378	5 044	2 643	2 401
Venado	1 845	990	855	1 857	996	861
Cutris	8 802	4 688	4 114	8 892	4 732	4 160
Monterrey	3 412	1 842	1 570	3 447	1 855	1 592
Pocosol	13 504	7 123	6 381	13 624	7 173	6 451
<b>Alfaro Ruíz</b>	<b>11 786</b>	<b>6 081</b>	<b>5 705</b>	<b>11 862</b>	<b>6 121</b>	<b>5 741</b>
Zarcelero	4 162	2 041	2 121	4 203	2 062	2 141
Laguna	1 709	892	817	1 719	897	822
Tapezco	1 149	600	549	1 159	608	551
Guadalupe	826	452	374	831	453	378
Palmira	1 423	752	671	1 427	753	674
Zapote	780	443	337	782	444	338
Brisas	1 737	901	836	1 741	904	837
<b>Valverde Vega</b>	<b>17 615</b>	<b>8 876</b>	<b>8 739</b>	<b>17 723</b>	<b>8 932</b>	<b>8 791</b>
Sarchí Norte	7 053	3 476	3 577	7 108	3 506	3 602
Sarchí Sur	4 749	2 379	2 370	4 782	2 396	2 386
Toro Amarillo	324	185	139	330	188	142
San Pedro	3 496	1 788	1 708	3 503	1 791	1 712
Rodríguez	1 993	1 048	945	2 000	1 051	949
<b>Upala</b>	<b>41 846</b>	<b>22 016</b>	<b>19 830</b>	<b>42 225</b>	<b>22 197</b>	<b>20 028</b>
Upala	13 896	7 154	6 742	14 048	7 219	6 829
Aguas Claras	5 460	2 873	2 587	5 481	2 881	2 600
San José (Pizote)	7 635	4 042	3 593	7 708	4 087	3 621
Bijagua	4 370	2 323	2 047	4 391	2 335	2 056
Delicias	4 043	2 120	1 923	4 089	2 144	1 945
Dos Ríos	3 135	1 687	1 448	3 171	1 703	1 468
Yolillal	3 307	1 817	1 490	3 337	1 828	1 509

continúa...

Continuación cuadro 1.1

Provincia, cantón y distrito	Al 1° de julio			Al 31 de diciembre		
	Total	Hombres	Mujeres	Total	Hombres	Mujeres
<b>Los Chiles</b>	<b>22 190</b>	<b>11 764</b>	<b>10 426</b>	<b>22 427</b>	<b>11 898</b>	<b>10 529</b>
Los Chiles	11 543	6 053	5 490	11 708	6 149	5 559
Caño Negro	1 721	921	800	1 731	923	808
El Amparo	5 871	3 128	2 743	5 921	3 156	2 765
San Jorge	3 055	1 662	1 393	3 067	1 670	1 397
<b>Guatuso</b>	<b>14 235</b>	<b>7 550</b>	<b>6 685</b>	<b>14 344</b>	<b>7 591</b>	<b>6 753</b>
San Rafael	7 358	3 812	3 546	7 426	3 833	3 593
Buenavista	5 827	3 160	2 667	5 862	3 178	2 684
Cote	1 050	578	472	1 056	580	476
<b>Cartago</b>	<b>470 029</b>	<b>239 307</b>	<b>230 722</b>	<b>472 970</b>	<b>240 685</b>	<b>232 285</b>
<b>Cartago</b>	<b>143 277</b>	<b>72 322</b>	<b>70 955</b>	<b>144 073</b>	<b>72 674</b>	<b>71 399</b>
Oriental	14 220	7 095	7 125	14 312	7 136	7 176
Occidental	11 876	5 749	6 127	11 916	5 770	6 146
Carmen	17 079	8 629	8 450	17 150	8 660	8 490
San Nicolás	24 181	12 177	12 004	24 330	12 246	12 084
Agua Caliente (San Francisco)	30 739	15 594	15 145	30 893	15 663	15 230
Guadalupe (Arenilla)	13 628	6 887	6 741	13 729	6 932	6 797
Corralillo	10 125	5 266	4 859	10 175	5 288	4 887
Tierra Blanca	5 107	2 614	2 493	5 142	2 628	2 514
Dulce Nombre	7 153	3 545	3 608	7 195	3 559	3 636
Llano Grande	4 056	2 094	1 962	4 084	2 105	1 979
Quebradilla	5 113	2 672	2 441	5 147	2 687	2 460
<b>Paraíso</b>	<b>57 027</b>	<b>29 102</b>	<b>27 925</b>	<b>57 452</b>	<b>29 295</b>	<b>28 157</b>
Paraíso	36 514	18 500	18 014	36 801	18 642	18 159
Santiago	5 324	2 784	2 540	5 352	2 795	2 557
Orosi	9 610	4 971	4 639	9 685	4 996	4 689
Cachí	5 579	2 847	2 732	5 614	2 862	2 752
<b>La Unión</b>	<b>87 141</b>	<b>43 784</b>	<b>43 357</b>	<b>87 667</b>	<b>44 038</b>	<b>43 629</b>
Tres Ríos	11 987	5 919	6 068	12 170	6 009	6 161
San Diego	17 865	8 965	8 900	17 978	9 015	8 963
San Juan	8 556	4 165	4 391	8 581	4 175	4 406
San Rafael	11 506	5 727	5 779	11 533	5 741	5 792
Concepción	13 890	7 070	6 820	13 961	7 100	6 861
Dulce Nombre	7 181	3 646	3 535	7 212	3 663	3 549
San Ramón	4 985	2 523	2 462	5 007	2 538	2 469
Río Azul	11 171	5 769	5 402	11 225	5 797	5 428
<b>Jiménez</b>	<b>15 211</b>	<b>7 918</b>	<b>7 293</b>	<b>15 315</b>	<b>7 960</b>	<b>7 355</b>
Juan Viñas	6 895	3 578	3 317	6 937	3 594	3 343
Tucurrrique	4 697	2 471	2 226	4 733	2 485	2 248
Pejibaye	3 619	1 869	1 750	3 645	1 881	1 764

continúa...



Continuación cuadro 1.1

Provincia, cantón y distrito	Al 1° de julio			Al 31 de diciembre		
	Total	Hombres	Mujeres	Total	Hombres	Mujeres
<b>Turrialba</b>	<b>74 671</b>	<b>38 556</b>	<b>36 115</b>	<b>75 156</b>	<b>38 796</b>	<b>36 360</b>
Turrialba	24 752	12 470	12 282	24 933	12 577	12 356
La Suiza	10 076	5 256	4 820	10 130	5 272	4 858
Peralta	612	336	276	612	336	276
Santa Cruz	3 758	1 991	1 767	3 770	1 992	1 778
Santa Teresita	5 486	2 922	2 564	5 512	2 932	2 580
Pavones	4 794	2 540	2 254	4 812	2 550	2 262
Tuis	2 833	1 474	1 359	2 847	1 483	1 364
Tayutic	4 984	2 639	2 345	5 009	2 649	2 360
Santa Rosa	5 076	2 559	2 517	5 092	2 566	2 526
Tres Equis	2 143	1 114	1 029	2 167	1 126	1 041
La Isabel	5 401	2 764	2 637	5 398	2 761	2 637
Chirripó	4 756	2 491	2 265	4 874	2 552	2 322
<b>Alvarado</b>	<b>13 267</b>	<b>6 875</b>	<b>6 392</b>	<b>13 336</b>	<b>6 912</b>	<b>6 424</b>
Pacayas	5 854	3 033	2 821	5 888	3 051	2 837
Cervantes	5 072	2 616	2 456	5 098	2 627	2 471
Capellades	2 341	1 226	1 115	2 350	1 234	1 116
<b>Oreamuno</b>	<b>42 320</b>	<b>21 418</b>	<b>20 902</b>	<b>42 595</b>	<b>21 558</b>	<b>21 037</b>
San Rafael	25 591	12 761	12 830	25 738	12 842	12 896
Cof	8 569	4 416	4 153	8 653	4 449	4 204
Potrero Cerrado	2 187	1 126	1 061	2 198	1 134	1 064
Cipreses	3 167	1 658	1 509	3 184	1 667	1 517
Santa Rosa	2 806	1 457	1 349	2 822	1 466	1 356
<b>El Guarco</b>	<b>37 115</b>	<b>19 332</b>	<b>17 783</b>	<b>37 376</b>	<b>19 452</b>	<b>17 924</b>
El Tejar	20 513	10 511	10 002	20 664	10 587	10 077
San Isidro	10 044	5 361	4 683	10 107	5 382	4 725
Tobosi	5 972	3 159	2 813	6 015	3 180	2 835
Patio de Agua	586	301	285	590	303	287
<b>Heredia</b>	<b>386 267</b>	<b>195 358</b>	<b>190 909</b>	<b>388 969</b>	<b>196 687</b>	<b>192 282</b>
<b>Heredia</b>	<b>113 193</b>	<b>55 806</b>	<b>57 387</b>	<b>113 966</b>	<b>56 193</b>	<b>57 773</b>
Heredia	21 965	10 731	11 234	22 105	10 799	11 306
Mercedes	21 204	10 429	10 775	21 308	10 479	10 829
San Francisco	44 628	21 984	22 644	45 002	22 186	22 816
Ulloa	24 617	12 243	12 374	24 769	12 307	12 462
Vara Blanca	779	419	360	782	422	360
<b>Barva</b>	<b>35 265</b>	<b>17 791</b>	<b>17 474</b>	<b>35 486</b>	<b>17 873</b>	<b>17 613</b>
Barva	5 551	2 825	2 726	5 594	2 835	2 759
San Pedro	9 265	4 704	4 561	9 336	4 732	4 604
San Pablo	7 100	3 557	3 543	7 126	3 569	3 557
San Roque	3 288	1 637	1 651	3 306	1 645	1 661
Santa Lucía	5 835	2 894	2 941	5 871	2 908	2 963
San José de la Montaña	4 226	2 174	2 052	4 253	2 184	2 069

continúa...

Continuación cuadro 1.1

Provincia, cantón y distrito	Al 1° de julio			Al 31 de diciembre		
	Total	Hombres	Mujeres	Total	Hombres	Mujeres
<b>Santo Domingo</b>	<b>37 459</b>	<b>18 898</b>	<b>18 561</b>	<b>37 670</b>	<b>19 006</b>	<b>18 664</b>
Santo Domingo	5 806	2 774	3 032	5 867	2 803	3 064
San Vicente	5 453	2 759	2 694	5 470	2 766	2 704
San Miguel	6 096	3 118	2 978	6 125	3 135	2 990
Paracito	1 737	889	848	1 740	887	853
Santo Tomás	5 562	2 814	2 748	5 592	2 827	2 765
Santa Rosa	6 885	3 521	3 364	6 915	3 542	3 373
Tures	2 912	1 475	1 437	2 933	1 485	1 448
Pará	3 008	1 548	1 460	3 028	1 561	1 467
<b>Santa Bárbara</b>	<b>31 779</b>	<b>16 183</b>	<b>15 596</b>	<b>31 981</b>	<b>16 272</b>	<b>15 709</b>
Santa Bárbara	6 321	3 143	3 178	6 413	3 188	3 225
San Pedro	3 944	2 034	1 910	3 963	2 041	1 922
San Juan	6 704	3 389	3 315	6 733	3 402	3 331
Jesús	8 132	4 173	3 959	8 168	4 188	3 980
Santo Domingo	2 878	1 465	1 413	2 899	1 472	1 427
Purabá	3 800	1 979	1 821	3 805	1 981	1 824
<b>San Rafael</b>	<b>40 371</b>	<b>20 433</b>	<b>19 938</b>	<b>40 655</b>	<b>20 594</b>	<b>20 061</b>
San Rafael	9 930	5 021	4 909	10 071	5 096	4 975
San Josecito	11 481	5 793	5 688	11 525	5 818	5 707
Santiago	7 242	3 612	3 630	7 275	3 637	3 638
Ángeles	7 301	3 732	3 569	7 355	3 762	3 593
Concepción	4 417	2 275	2 142	4 429	2 281	2 148
<b>San Isidro</b>	<b>17 300</b>	<b>8 815</b>	<b>8 485</b>	<b>17 365</b>	<b>8 849</b>	<b>8 516</b>
San Isidro	5 703	2 870	2 833	5 752	2 899	2 853
San José	5 349	2 747	2 602	5 356	2 750	2 606
Concepción	2 193	1 109	1 084	2 193	1 108	1 085
San Francisco	4 055	2 089	1 966	4 064	2 092	1 972
<b>Belén</b>	<b>21 447</b>	<b>10 796</b>	<b>10 651</b>	<b>21 576</b>	<b>10 868</b>	<b>10 708</b>
San Antonio	11 278	5 705	5 573	11 352	5 754	5 598
La Ribera	6 100	3 108	2 992	6 128	3 120	3 008
La Asunción	4 069	1 983	2 086	4 096	1 994	2 102
<b>Flores</b>	<b>16 364</b>	<b>8 176</b>	<b>8 188</b>	<b>16 478</b>	<b>8 239</b>	<b>8 239</b>
San Joaquín	7 283	3 570	3 713	7 377	3 621	3 756
Barrantes	2 942	1 481	1 461	2 952	1 485	1 467
Llorente	6 139	3 125	3 014	6 149	3 133	3 016
<b>San Pablo</b>	<b>22 433</b>	<b>11 057</b>	<b>11 376</b>	<b>22 588</b>	<b>11 136</b>	<b>11 452</b>
San Pablo	22 433	11 057	11 376	22 588	11 136	11 452
<b>Sarapiquí</b>	<b>50 656</b>	<b>27 403</b>	<b>23 253</b>	<b>51 204</b>	<b>27 657</b>	<b>23 547</b>
Puerto Viejo	19 053	10 409	8 644	19 387	10 572	8 815
La Virgen	8 336	4 521	3 815	8 395	4 549	3 846
Las Horquetas	21 752	11 610	10 142	21 902	11 673	10 229
Llanuras del Gaspar	725	396	329	727	396	331
Cureña	790	467	323	793	467	326

continúa...

Continuación cuadro 1.1

Provincia, cantón y distrito	Al 1° de julio			Al 31 de diciembre		
	Total	Hombres	Mujeres	Total	Hombres	Mujeres
<b>Guanacaste</b>	<b>288 451</b>	<b>147 880</b>	<b>140 571</b>	<b>290 492</b>	<b>148 863</b>	<b>141 629</b>
<b>Liberia</b>	<b>51 780</b>	<b>25 901</b>	<b>25 879</b>	<b>52 251</b>	<b>26 134</b>	<b>26 117</b>
Liberia	43 606	21 678	21 928	44 008	21 878	22 130
Cañas Dulces	2 852	1 472	1 380	2 877	1 486	1 391
Mayorga	1 429	740	689	1 438	743	695
Nacascolo	1 941	1 018	923	1 960	1 025	935
Curubandé	1 952	993	959	1 968	1 002	966
<b>Nicoya</b>	<b>45 645</b>	<b>23 250</b>	<b>22 395</b>	<b>45 897</b>	<b>23 377</b>	<b>22 520</b>
Nicoya	22 840	11 464	11 376	22 985	11 537	11 448
Mansión	5 009	2 597	2 412	5 033	2 608	2 425
San Antonio	7 032	3 596	3 436	7 049	3 602	3 447
Quebrada Honda	2 476	1 264	1 212	2 477	1 265	1 212
Sámara	2 832	1 514	1 318	2 855	1 528	1 327
Nosara	3 168	1 618	1 550	3 199	1 634	1 565
Belén de Nosarita	2 288	1 197	1 091	2 299	1 203	1 096
<b>Santa Cruz</b>	<b>44 088</b>	<b>22 723</b>	<b>21 365</b>	<b>44 361</b>	<b>22 845</b>	<b>21 516</b>
Santa Cruz	18 958	9 486	9 472	19 078	9 541	9 537
Bolsón	1 717	897	820	1 723	899	824
Veintisiete de Abril	5 358	2 810	2 548	5 388	2 822	2 566
Tempate	3 662	1 964	1 698	3 680	1 974	1 706
Cartagena	3 217	1 652	1 565	3 233	1 662	1 571
Cuajiniquíl	1 675	954	721	1 681	956	725
Diriá	3 405	1 723	1 682	3 422	1 732	1 690
Cabo Velas	2 305	1 202	1 103	2 327	1 212	1 115
Tamarindo	3 791	2 035	1 756	3 829	2 047	1 782
<b>Bagaces</b>	<b>17 410</b>	<b>9 028</b>	<b>8 382</b>	<b>17 531</b>	<b>9 093</b>	<b>8 438</b>
Bagaces	10 095	5 281	4 814	10 174	5 321	4 853
La Fortuna	3 042	1 548	1 494	3 053	1 556	1 497
Mogote	3 202	1 652	1 550	3 232	1 669	1 563
Río Naranjo	1 071	547	524	1 072	547	525
<b>Carrillo</b>	<b>29 915</b>	<b>15 429</b>	<b>14 486</b>	<b>30 151</b>	<b>15 538</b>	<b>14 613</b>
Filadelfia	7 814	4 018	3 796	7 877	4 050	3 827
Palmira	4 334	2 153	2 181	4 368	2 168	2 200
Sardinal	11 167	5 811	5 356	11 255	5 851	5 404
Belén	6 600	3 447	3 153	6 651	3 469	3 182
<b>Cañas</b>	<b>26 408</b>	<b>13 628</b>	<b>12 780</b>	<b>26 583</b>	<b>13 710</b>	<b>12 873</b>
Cañas	20 723	10 517	10 206	20 864	10 585	10 279
Palmira	974	525	449	980	527	453
San Miguel	1 616	859	757	1 623	862	761
Bebedero	2 324	1 304	1 020	2 342	1 311	1 031
Porozal	771	423	348	774	425	349

continúa...

Continuación cuadro 1.1

Provincia, cantón y distrito	Al 1° de julio			Al 31 de diciembre		
	Total	Hombres	Mujeres	Total	Hombres	Mujeres
<b>Abangares</b>	<b>17 565</b>	<b>9 171</b>	<b>8 394</b>	<b>17 662</b>	<b>9 216</b>	<b>8 446</b>
Las Juntas	9 409	4 844	4 565	9 483	4 878	4 605
Sierra	2 373	1 278	1 095	2 376	1 279	1 097
San Juan	1 403	747	656	1 401	745	656
Colorado	4 380	2 302	2 078	4 402	2 314	2 088
<b>Tilarán</b>	<b>19 369</b>	<b>9 927</b>	<b>9 442</b>	<b>19 508</b>	<b>9 997</b>	<b>9 511</b>
Tilarán	8 393	4 144	4 249	8 458	4 177	4 281
Quebrada Grande	2 747	1 452	1 295	2 783	1 469	1 314
Tronadora	1 891	990	901	1 900	997	903
Santa Rosa	1 827	970	857	1 836	973	863
Líbano	902	474	428	907	476	431
Tierras Morenas	1 276	668	608	1 285	671	614
Arenal	2 333	1 229	1 104	2 339	1 234	1 105
<b>Nandayure</b>	<b>10 729</b>	<b>5 635</b>	<b>5 094</b>	<b>10 784</b>	<b>5 664</b>	<b>5 120</b>
Carmona	2 183	1 102	1 081	2 204	1 113	1 091
Santa Rita	1 607	833	774	1 612	836	776
Zapotal	1 342	735	607	1 338	730	608
San Pablo	1 873	981	892	1 879	984	895
Porvenir	1 053	560	493	1 063	567	496
Bejuco	2 671	1 424	1 247	2 688	1 434	1 254
<b>La Cruz</b>	<b>18 543</b>	<b>9 519</b>	<b>9 024</b>	<b>18 722</b>	<b>9 606</b>	<b>9 116</b>
La Cruz	8 911	4 444	4 467	8 996	4 488	4 508
Santa Cecilia	5 940	3 097	2 843	6 010	3 127	2 883
La Garita	1 717	916	801	1 732	925	807
Santa Elena	1 975	1 062	913	1 984	1 066	918
<b>Hojancha</b>	<b>6 999</b>	<b>3 669</b>	<b>3 330</b>	<b>7 042</b>	<b>3 683</b>	<b>3 359</b>
Hojancha	4 057	2 114	1 943	4 095	2 125	1 970
Monte Romo	841	438	403	843	440	403
Puerto Carrillo	1 370	730	640	1 375	732	643
Huacas	731	387	344	729	386	343
<b>Puntarenas</b>	<b>393 230</b>	<b>204 661</b>	<b>188 569</b>	<b>396 496</b>	<b>206 285</b>	<b>190 211</b>
<b>Puntarenas</b>	<b>112 233</b>	<b>58 087</b>	<b>54 146</b>	<b>113 115</b>	<b>58 537</b>	<b>54 578</b>
Puntarenas	10 604	5 398	5 206	10 703	5 443	5 260
Pitahaya	2 027	1 131	896	2 042	1 134	908
Chomes	4 533	2 428	2 105	4 555	2 440	2 115
Lepanto	9 613	5 063	4 550	9 668	5 090	4 578
Paquera	6 112	3 339	2 773	6 150	3 359	2 791
Manzanillo	3 506	1 869	1 637	3 538	1 883	1 655
Guacimal	1 038	529	509	1 045	533	512
Barranca	29 920	15 058	14 862	30 163	15 201	14 962
Monte Verde	3 594	1 861	1 733	3 625	1 874	1 751
Isla del Coco	-	-	-	-	-	-
Cóbano	5 013	2 666	2 347	5 065	2 694	2 371
Chacarita	18 848	9 744	9 104	19 000	9 813	9 187
Chira	1 670	889	781	1 686	897	789
Acapulco	1 373	735	638	1 383	739	644
El Roble	13 499	6 902	6 597	13 609	6 962	6 647
Arancibia	883	475	408	883	475	408

continúa...

Continuación cuadro 1.1

Provincia, cantón y distrito	Al 1° de julio			Al 31 de diciembre		
	Total	Hombres	Mujeres	Total	Hombres	Mujeres
<b>Esparza</b>	<b>25 958</b>	<b>13 234</b>	<b>12 724</b>	<b>26 131</b>	<b>13 318</b>	<b>12 813</b>
Espíritu Santo	17 238	8 670	8 568	17 356	8 729	8 627
San Juan Grande	3 714	1 970	1 744	3 753	1 989	1 764
Macacona	2 970	1 513	1 457	2 979	1 519	1 460
San Rafael	1 211	636	575	1 217	637	580
San Jerónimo	825	445	380	826	444	382
<b>Buenos Aires</b>	<b>44 725</b>	<b>23 463</b>	<b>21 262</b>	<b>45 126</b>	<b>23 681</b>	<b>21 445</b>
Buenos Aires	18 970	9 651	9 319	19 182	9 765	9 417
Volcán	4 936	2 622	2 314	4 959	2 628	2 331
Potrero Grande	5 719	3 052	2 667	5 762	3 075	2 687
Boruca	3 161	1 686	1 475	3 197	1 706	1 491
Pilas	1 745	960	785	1 754	966	788
Colinas	1 573	845	728	1 584	849	735
Chánguena	3 003	1 628	1 375	3 016	1 637	1 379
Biolley	3 334	1 817	1 517	3 364	1 835	1 529
Brunka	2 284	1 202	1 082	2 308	1 220	1 088
<b>Montes de Oro</b>	<b>11 975</b>	<b>6 078</b>	<b>5 897</b>	<b>12 030</b>	<b>6 091</b>	<b>5 939</b>
Miramar	7 406	3 738	3 668	7 446	3 747	3 699
La Unión	1 552	809	743	1 551	808	743
San Isidro	3 017	1 531	1 486	3 033	1 536	1 497
<b>Osa</b>	<b>28 096</b>	<b>14 982</b>	<b>13 114</b>	<b>28 271</b>	<b>15 060</b>	<b>13 211</b>
Puerto Cortés	6 851	3 575	3 276	6 904	3 595	3 309
Palmar	10 770	5 653	5 117	10 829	5 680	5 149
Sierpe	4 446	2 476	1 970	4 472	2 489	1 983
Bahía Ballena	2 189	1 181	1 008	2 212	1 194	1 018
Piedras Blancas	3 840	2 097	1 743	3 854	2 102	1 752
<b>Aguirre</b>	<b>22 193</b>	<b>11 782</b>	<b>10 411</b>	<b>22 393</b>	<b>11 876</b>	<b>10 517</b>
Quepos	16 494	8 683	7 811	16 661	8 762	7 899
Savegre	3 000	1 629	1 371	3 015	1 635	1 380
Naranjito	2 699	1 470	1 229	2 717	1 479	1 238
<b>Golfito</b>	<b>37 335</b>	<b>19 632</b>	<b>17 703</b>	<b>37 656</b>	<b>19 786</b>	<b>17 870</b>
Golfito	12 189	6 280	5 909	12 322	6 350	5 972
Puerto Jiménez	6 709	3 621	3 088	6 755	3 641	3 114
Guaycará	12 415	6 495	5 920	12 491	6 521	5 970
Pavón	6 022	3 236	2 786	6 088	3 274	2 814
<b>Coto Brus</b>	<b>44 597</b>	<b>23 054</b>	<b>21 543</b>	<b>44 991</b>	<b>23 249</b>	<b>21 742</b>
San Vito	17 306	8 886	8 420	17 458	8 964	8 494
Sabalito	12 291	6 360	5 931	12 422	6 429	5 993
Aguabuena	7 635	3 920	3 715	7 687	3 941	3 746
Limoncito	4 000	2 039	1 961	4 039	2 057	1 982
Pittier	3 365	1 849	1 516	3 385	1 858	1 527
<b>Parrita</b>	<b>13 120</b>	<b>6 866</b>	<b>6 254</b>	<b>13 193</b>	<b>6 905</b>	<b>6 288</b>
Parrita	13 120	6 866	6 254	13 193	6 905	6 288

continúa...

Continuación cuadro 1.1

Provincia, cantón y distrito	Al 1° de julio			Al 31 de diciembre		
	Total	Hombres	Mujeres	Total	Hombres	Mujeres
<b>Corredores</b>	<b>41 297</b>	<b>21 278</b>	<b>20 019</b>	<b>41 716</b>	<b>21 481</b>	<b>20 235</b>
Corredor	18 656	9 591	9 065	18 865	9 689	9 176
La Cuesta	4 024	2 064	1 960	4 071	2 088	1 983
Canoas	9 342	4 714	4 628	9 442	4 769	4 673
Laurel	9 275	4 909	4 366	9 338	4 935	4 403
<b>Garabito</b>	<b>11 701</b>	<b>6 205</b>	<b>5 496</b>	<b>11 874</b>	<b>6 301</b>	<b>5 573</b>
Jacó	7 378	3 870	3 508	7 511	3 939	3 572
Tárcoles	4 323	2 335	1 988	4 363	2 362	2 001
<b>Limón</b>	<b>376 216</b>	<b>197 011</b>	<b>179 205</b>	<b>379 820</b>	<b>198 777</b>	<b>181 043</b>
<b>Limón</b>	<b>99 726</b>	<b>50 947</b>	<b>48 779</b>	<b>100 658</b>	<b>51 377</b>	<b>49 281</b>
Limón	66 309	32 859	33 450	66 874	33 133	33 741
Valle La Estrella	19 059	10 293	8 766	19 272	10 386	8 886
Río Blanco	7 111	3 881	3 230	7 197	3 920	3 277
Matama	7 247	3 914	3 333	7 315	3 938	3 377
<b>Pococí</b>	<b>114 018</b>	<b>59 883</b>	<b>54 135</b>	<b>115 100</b>	<b>60 409</b>	<b>54 691</b>
Guápiles	30 575	15 362	15 213	30 931	15 525	15 406
Jiménez	7 258	3 759	3 499	7 313	3 788	3 525
Rita	23 966	12 827	11 139	24 151	12 919	11 232
Roxana	17 209	9 450	7 759	17 340	9 512	7 828
Cariari	31 238	16 344	14 894	31 575	16 516	15 059
Colorado	3 772	2 141	1 631	3 790	2 149	1 641
<b>Siquirres</b>	<b>57 523</b>	<b>30 395</b>	<b>27 128</b>	<b>58 011</b>	<b>30 640</b>	<b>27 371</b>
Siquirres	34 641	18 172	16 469	34 942	18 324	16 618
Pacuarito	9 473	5 131	4 342	9 558	5 179	4 379
Florida	2 120	1 105	1 015	2 135	1 113	1 022
Germania	2 615	1 409	1 206	2 633	1 416	1 217
El Cairo	4 771	2 525	2 246	4 816	2 546	2 270
La Alegría	3 903	2 053	1 850	3 927	2 062	1 865
<b>Talamanca</b>	<b>29 371</b>	<b>15 739</b>	<b>13 632</b>	<b>29 706</b>	<b>15 898</b>	<b>13 808</b>
Bratsi	11 868	6 311	5 557	4 984	2 639	2 345
Sixaola	11 490	6 215	5 275	11 614	6 280	5 334
Cahuita	6 013	3 213	2 800	6 075	3 239	2 836
Telire	-	-	-	7 033	3 740	3 293
<b>Matina</b>	<b>37 112</b>	<b>19 872</b>	<b>17 240</b>	<b>37 487</b>	<b>20 071</b>	<b>17 416</b>
Matina	9 670	5 201	4 469	9 749	5 237	4 512
Batán	16 289	8 613	7 676	16 456	8 710	7 746
Carrandí	11 153	6 058	5 095	11 282	6 124	5 158
<b>Guácimo</b>	<b>38 466</b>	<b>20 175</b>	<b>18 291</b>	<b>38 858</b>	<b>20 382</b>	<b>18 476</b>
Guácimo	15 334	7 890	7 444	15 497	7 974	7 523
Mercedes	1 810	1 020	790	1 820	1 028	792
Pocora	6 324	3 337	2 987	6 388	3 369	3 019
Río Jiménez	8 760	4 636	4 124	8 854	4 679	4 175
Duacaré	6 238	3 292	2 946	6 299	3 332	2 967

CUADRO 1.2

**Población total cerrada por sexo, según años  
1986 - 2004**

Año	Al 1° de julio			Al 31 de diciembre		
	Total	Hombres	Mujeres	Total	Hombres	Mujeres
1986	2 709 944	1 369 108	1 340 836	2 746 919	1 387 659	1 359 260
1987	2 781 418	1 405 105	1 376 313	2 816 558	1 422 856	1 393 702
1988	2 851 085	1 440 371	1 410 714	2 886 990	1 458 592	1 428 398
1989	2 922 372	1 476 255	1 446 117	2 959 177	1 494 850	1 464 327
1990	2 993 676	1 512 211	1 481 465	3 029 746	1 530 609	1 499 137
1991	3 063 608	1 547 718	1 515 890	3 099 063	1 565 663	1 533 400
1992	3 131 810	1 582 252	1 549 558	3 166 962	1 599 949	1 567 013
1993	3 199 234	1 616 376	1 582 858	3 234 133	1 633 918	1 600 215
1994	3 265 920	1 649 819	1 616 101	3 301 210	1 667 399	1 633 811
1995	3 333 223	1 683 286	1 649 937	3 367 455	1 700 529	1 666 926
1996	3 398 008	1 715 627	1 682 381	3 432 665	1 733 140	1 699 525
1997	3 464 170	1 748 768	1 715 402	3 496 423	1 764 689	1 731 734
1998	3 525 701	1 779 143	1 746 558	3 558 697	1 795 769	1 762 928
1999	3 589 163	1 811 096	1 778 067	3 622 171	1 827 496	1 794 675
2000	3 925 331	1 998 350	1 928 981	3 958 931	2 012 972	1 945 959
2001	3 981 016	2 027 570	1 953 446	4 019 723	2 043 350	1 976 373
2002	4 045 837	2 056 352	1 989 485	4 075 863	2 071 570	2 004 293
2003	4 103 116	2 084 968	2 018 148	4 133 002	2 099 795	2 033 207
2004	4 160 033	2 113 131	2 046 902	4 189 300	2 127 495	2 061 805

Nota: Al 1° de julio del 2000 los datos corresponden a la población corregida del Censo de Población y Vivienda 2000 y se inicia una nueva serie de cálculos de población cerrada.

# 2. Nacimientos

---

Estadísticas Vitales





CUADRO 2.1

**Total de nacimientos por sexo, según provincia, cantón y distrito de residencia de la madre  
2004**

Provincia, cantón y distrito de residencia de la madre	Total	Hombres	Mujeres
<b>Costa Rica</b>	<b>72 247</b>	<b>36 748</b>	<b>35 499</b>
<b>San José</b>	<b>23 898</b>	<b>12 143</b>	<b>11 755</b>
<b>San José</b>	<b>5 870</b>	<b>3 019</b>	<b>2 851</b>
Carmen	180	92	88
Merced	226	114	112
Hospital	456	237	219
Catedral	256	134	122
Zapote	283	154	129
San Francisco de Dos Ríos	329	179	150
Uruca	813	431	382
Mata Redonda	126	71	55
Pavas	1 541	788	753
Hatillo	883	445	438
San Sebastián	777	374	403
<b>Escazú</b>	<b>1 023</b>	<b>518</b>	<b>505</b>
Escazú	338	175	163
San Antonio	340	169	171
San Rafael	345	174	171
<b>Desamparados</b>	<b>3 648</b>	<b>1 858</b>	<b>1 790</b>
Desamparados	833	412	421
San Miguel	577	292	285
San Juan de Dios	386	190	196
San Rafael Arriba	252	124	128
San Antonio	158	76	82
Frailles	51	25	26
Patarrá	221	115	106
San Cristóbal	65	30	35
Rosario	47	26	21
Damas	76	40	36
San Rafael Abajo	380	214	166
Gravilias	157	77	80
Los Guido	445	237	208
<b>Puriscal</b>	<b>408</b>	<b>215</b>	<b>193</b>
Santiago	215	115	100
Mercedes Sur	54	32	22
Barbacoas	53	25	28
Grifo Alto	9	6	3
San Rafael	9	1	8
Candelarita	13	10	3
Desamparaditos	6	4	2
San Antonio	31	13	18
Chires	18	9	9

continúa...

Continuación cuadro 2.1

Provincia, cantón y distrito de residencia de la madre	Total	Hombres	Mujeres
<b>Tarrazú</b>	<b>271</b>	<b>118</b>	<b>153</b>
San Marcos	180	77	103
San Lorenzo	51	19	32
San Carlos	40	22	18
<b>Aserrí</b>	<b>900</b>	<b>440</b>	<b>460</b>
Aserrí	574	289	285
Tarabaca	30	16	14
Vuelta de Jorco	75	33	42
San Gabriel	75	38	37
Legua	24	9	15
Monterrey	15	5	10
Salitrillos	107	50	57
<b>Mora</b>	<b>321</b>	<b>171</b>	<b>150</b>
Colón	224	118	106
Guayabo	42	22	20
Tabarcia	44	25	19
Piedras Negras	4	2	2
Picagres	7	4	3
<b>Goicoechea</b>	<b>1 855</b>	<b>930</b>	<b>925</b>
Guadalupe	561	269	292
San Francisco	10	5	5
Calle Blancos	190	99	91
Mata de Plátano	130	70	60
Ipís	478	235	243
Rancho Redondo	10	4	6
Purral	476	248	228
<b>Santa Ana</b>	<b>633</b>	<b>308</b>	<b>325</b>
Santa Ana	164	77	87
Salitral	80	34	46
Pozos	186	98	88
Uruca	90	43	47
Piedades	88	41	47
Brasil	25	15	10
<b>Alajuelita</b>	<b>1 382</b>	<b>702</b>	<b>680</b>
Alajuelita	313	175	138
San Josecito	171	95	76
San Antonio	11	6	5
Concepción	513	254	259
San Felipe	374	172	202
<b>Vázquez de Coronado</b>	<b>950</b>	<b>503</b>	<b>447</b>
San Isidro	309	162	147
San Rafael	71	36	35
Dulce Nombre de Jesús	151	82	69
Patalillo	301	157	144
Cascajal	118	66	52

continúa...

Continuación cuadro 2.1

Provincia, cantón y distrito de residencia de la madre	Total	Hombres	Mujeres
<b>Acosta</b>	<b>277</b>	<b>143</b>	<b>134</b>
San Ignacio	157	82	75
Guaitil	26	13	13
Palmichal	49	28	21
Cangrejal	19	6	13
Sabanillas	26	14	12
<b>Tibás</b>	<b>1 228</b>	<b>616</b>	<b>612</b>
San Juan	352	174	178
Cinco Esquinas	254	130	124
Anselmo Llorente	129	62	67
León XIII	334	166	168
Colima	159	84	75
<b>Moravia</b>	<b>734</b>	<b>385</b>	<b>349</b>
San Vicente	403	213	190
San Jerónimo	69	36	33
La Trinidad	262	136	126
<b>Montes de Oca</b>	<b>714</b>	<b>350</b>	<b>364</b>
San Pedro	402	185	217
Sabanilla	203	112	91
Mercedes	18	10	8
San Rafael	91	43	48
<b>Turrubares</b>	<b>53</b>	<b>26</b>	<b>27</b>
San Pablo	14	9	5
San Pedro	3	1	2
San Juan de Mata	12	5	7
San Luis	4	1	3
Carara	20	10	10
<b>Dota</b>	<b>124</b>	<b>59</b>	<b>65</b>
Santa María	87	43	44
Jardín	7	3	4
Copey	30	13	17
<b>Curridabat</b>	<b>1 079</b>	<b>541</b>	<b>538</b>
Curridabat	474	241	233
Granadilla	197	93	104
Sánchez	51	22	29
Tirrases	357	185	172
<b>Pérez Zeledón</b>	<b>2 235</b>	<b>1 151</b>	<b>1 084</b>
San Isidro de El General	813	412	401
El General	97	51	46
Daniel Flores	459	224	235
Rivas	94	42	52
San Pedro	160	87	73
Platanares	131	76	55
Pejibaye	119	67	52

continúa...

Continuación cuadro 2.1

Provincia, cantón y distrito de residencia de la madre	Total	Hombres	Mujeres
Cajón	177	96	81
Barú	58	30	28
Río Nuevo	48	29	19
Páramo	79	37	42
<b>León Cortés</b>	<b>193</b>	<b>90</b>	<b>103</b>
San Pablo	86	44	42
San Andrés	30	12	18
Llano Bonito	22	11	11
San Isidro	24	10	14
Santa Cruz	15	7	8
San Antonio	16	6	10
<b>Alajuela</b>	<b>13 524</b>	<b>6 872</b>	<b>6 652</b>
<b>Alajuela</b>	<b>4 166</b>	<b>2 123</b>	<b>2 043</b>
Alajuela	1 102	564	538
San José	536	274	262
Carrizal	123	63	60
San Antonio	433	232	201
Guácima	261	137	124
San Isidro	288	138	150
Sabanilla	181	88	93
San Rafael	396	210	186
Río Segundo	209	103	106
Desamparados	267	139	128
Turrúcares	103	49	54
Tambor	141	67	74
Garita	88	40	48
Sarapiquí	38	19	19
<b>San Ramón</b>	<b>1 130</b>	<b>555</b>	<b>575</b>
San Ramón	228	121	107
Santiago	62	32	30
San Juan	235	113	122
Piedades Norte	102	47	55
Piedades Sur	46	25	21
San Rafael	102	48	54
San Isidro	42	16	26
Ángeles	89	45	44
Alfaro	52	23	29
Volio	30	11	19
Concepción	24	13	11
Zapotal	2	1	1
Peñas Blancas	116	60	56

continúa...

Continuación cuadro 2.1

Provincia, cantón y distrito de residencia de la madre	Total	Hombres	Mujeres
<b>Grecia</b>	<b>1 166</b>	<b>587</b>	<b>579</b>
Grecia	406	193	213
San Isidro	69	35	34
San José	107	56	51
San Roque	117	59	58
Tacares	93	49	44
Río Cuarto	193	109	84
Puente de Piedra	114	58	56
Bolívar	67	28	39
<b>San Mateo</b>	<b>63</b>	<b>26</b>	<b>37</b>
San Mateo	26	12	14
Desmonte	3	2	1
Jesús María	34	12	22
<b>Atenas</b>	<b>342</b>	<b>185</b>	<b>157</b>
Atenas	193	102	91
Jesús	36	24	12
Mercedes	9	5	4
San Isidro	32	15	17
Concepción	39	24	15
San José	9	2	7
Santa Eulalia	23	12	11
Escobal	1	1	-
<b>Naranjo</b>	<b>600</b>	<b>307</b>	<b>293</b>
Naranjo	328	153	175
San Miguel	58	35	23
San José	29	14	15
Cirrí Sur	56	29	27
San Jerónimo	28	19	9
San Juan	30	18	12
El Rosario	71	39	32
<b>Palmares</b>	<b>441</b>	<b>208</b>	<b>233</b>
Palmares	76	36	40
Zaragoza	101	54	47
Buenos Aires	75	36	39
Santiago	28	16	12
Candelaria	26	15	11
Esquipulas	88	31	57
La Granja	47	20	27
<b>Poás</b>	<b>399</b>	<b>192</b>	<b>207</b>
San Pedro	143	69	74
San Juan	39	15	24
San Rafael	45	22	23
Carrillos	113	56	57
Sabana Redonda	59	30	29

continúa...

Continuación cuadro 2.1

Provincia, cantón y distrito de residencia de la madre	Total	Hombres	Mujeres
<b>Orotina</b>	<b>294</b>	<b>162</b>	<b>132</b>
Orotina	161	85	76
El Mastate	24	14	10
Hacienda Vieja	9	6	3
Coyolar	77	44	33
La Ceiba	23	13	10
<b>San Carlos</b>	<b>2 920</b>	<b>1 500</b>	<b>1 420</b>
Quesada	797	409	388
Florencia	242	119	123
Buenavista	13	8	5
Aguas Zarcas	384	201	183
Venecia	167	87	80
Pital	320	164	156
La Fortuna	289	153	136
La Tigra	118	57	61
La Palmera	84	43	41
Venado	28	14	14
Cutris	169	90	79
Monterrey	59	32	27
Pocosol	250	123	127
<b>Alfaro Ruíz</b>	<b>176</b>	<b>88</b>	<b>88</b>
Zarcelero	87	42	45
Laguna	18	9	9
Tapezco	22	13	9
Guadalupe	8	2	6
Palmira	20	10	10
Zapote	6	3	3
Brisas	15	9	6
<b>Valverde Vega</b>	<b>268</b>	<b>155</b>	<b>113</b>
Sarchí Norte	134	82	52
Sarchí Sur	75	42	33
Toro Amarillo	14	8	6
San Pedro	24	10	14
Rodríguez	21	13	8
<b>Upala</b>	<b>827</b>	<b>420</b>	<b>407</b>
Upala	318	157	161
Aguas Claras	81	39	42
San José (Pizote)	150	83	67
Bijagua	50	30	20
Delicias	98	47	51
Dos Ríos	71	37	34
Yolillal	59	27	32

continúa...

Continuación cuadro 2.1

Provincia, cantón y distrito de residencia de la madre	Total	Hombres	Mujeres
<b>Los Chiles</b>	<b>509</b>	<b>266</b>	<b>243</b>
Los Chiles	364	198	166
Caño Negro	25	9	16
El Amparo	94	47	47
San Jorge	26	12	14
<b>Guatuso</b>	<b>223</b>	<b>98</b>	<b>125</b>
San Rafael	147	63	84
Buenavista	64	29	35
Cote	12	6	6
<b>Cartago</b>	<b>7 471</b>	<b>3 744</b>	<b>3 727</b>
<b>Cartago</b>	<b>2 222</b>	<b>1 103</b>	<b>1 119</b>
Oriental	311	156	155
Occidental	123	59	64
Carmen	220	126	94
San Nicolás	427	222	205
Agua Caliente (San Francisco)	378	178	200
Guadalupe (Arenilla)	234	106	128
Corralillo	148	75	73
Tierra Blanca	104	46	58
Dulce Nombre	122	54	68
Llano Grande	75	39	36
Quebradilla	80	42	38
<b>Paraíso</b>	<b>968</b>	<b>456</b>	<b>512</b>
Paraíso	657	320	337
Santiago	62	28	34
Orosi	164	70	94
Cachí	85	38	47
<b>La Unión</b>	<b>1 337</b>	<b>655</b>	<b>682</b>
Tres Ríos	436	213	223
San Diego	287	139	148
San Juan	67	38	29
San Rafael	59	26	33
Concepción	168	73	95
Dulce Nombre	107	58	49
San Ramón	57	32	25
Río Azul	156	76	80
<b>Jiménez</b>	<b>223</b>	<b>106</b>	<b>117</b>
Juan Viñas	95	45	50
Tucurrique	84	38	46
Pejibaye	44	23	21

continúa...



Continuación cuadro 2.1

Provincia, cantón y distrito de residencia de la madre	Total	Hombres	Mujeres
<b>Turrialba</b>	<b>1 258</b>	<b>663</b>	<b>595</b>
Turrialba	483	271	212
La Suiza	127	56	71
Peralta	4	3	1
Santa Cruz	54	27	27
Santa Teresita	62	29	33
Pavones	58	34	24
Tuis	34	19	15
Tayutic	54	26	28
Santa Rosa	54	31	23
Tres Equis	45	21	24
La Isabel	16	5	11
Chirripó	267	141	126
<b>Alvarado</b>	<b>179</b>	<b>100</b>	<b>79</b>
Pacayas	82	44	38
Cervantes	66	36	30
Capellades	31	20	11
<b>Oreamuno</b>	<b>643</b>	<b>333</b>	<b>310</b>
San Rafael	371	198	173
Cot	168	79	89
Potrero Cerrado	19	12	7
Cipreses	42	21	21
Santa Rosa	43	23	20
<b>El Guarco</b>	<b>641</b>	<b>328</b>	<b>313</b>
El Tejar	354	186	168
San Isidro	173	80	93
Tobosi	108	60	48
Patio de Agua	6	2	4
<b>Heredia</b>	<b>6 479</b>	<b>3 302</b>	<b>3 177</b>
<b>Heredia</b>	<b>1 915</b>	<b>988</b>	<b>927</b>
Heredia	411	209	202
Mercedes	276	147	129
San Francisco	816	428	388
Ulloa	399	194	205
Vara Blanca	13	10	3
<b>Barva</b>	<b>541</b>	<b>270</b>	<b>271</b>
Barva	135	69	66
San Pedro	145	71	74
San Pablo	66	28	38
San Roque	43	20	23
Santa Lucía	82	42	40
San José de la Montaña	70	40	30

continúa...

Continuación cuadro 2.1

Provincia, cantón y distrito de residencia de la madre	Total	Hombres	Mujeres
<b>Santo Domingo</b>	<b>513</b>	<b>262</b>	<b>251</b>
Santo Domingo	161	78	83
San Vicente	50	23	27
San Miguel	65	35	30
Paracito	17	8	9
Santo Tomás	67	31	36
Santa Rosa	78	49	29
Tures	35	16	19
Pará	40	22	18
<b>Santa Bárbara</b>	<b>533</b>	<b>257</b>	<b>276</b>
Santa Barbara	210	104	106
San Pedro	56	24	32
San Juan	93	44	49
Jesús	94	47	47
Santo Domingo	63	34	29
Purabá	17	4	13
<b>San Rafael</b>	<b>652</b>	<b>354</b>	<b>298</b>
San Rafael	317	168	149
San Josecito	94	51	43
Santiago	77	43	34
Ángeles	124	70	54
Concepción	40	22	18
<b>San Isidro</b>	<b>225</b>	<b>118</b>	<b>107</b>
San Isidro	158	85	73
San José	38	19	19
Concepción	12	5	7
San Francisco	17	9	8
<b>Belén</b>	<b>346</b>	<b>187</b>	<b>159</b>
San Antonio	206	113	93
La Ribera	89	48	41
La Asunción	51	26	25
<b>Flores</b>	<b>315</b>	<b>154</b>	<b>161</b>
San Joaquín	249	122	127
Barrantes	29	10	19
Llorente	37	22	15
<b>San Pablo</b>	<b>367</b>	<b>167</b>	<b>200</b>
San Pablo	367	167	200
<b>Sarapiquí</b>	<b>1 072</b>	<b>545</b>	<b>527</b>
Puerto Viejo	617	325	292
La Virgen	138	71	67
Las Horquetas	311	148	163
Llanuras del Gaspar	3	1	2
Cureña	3	-	3

continúa...

Continuación cuadro 2.1

Provincia, cantón y distrito de residencia de la madre	Total	Hombres	Mujeres
<b>Guanacaste</b>	<b>5 162</b>	<b>2 633</b>	<b>2 529</b>
<b>Liberia</b>	<b>1 172</b>	<b>596</b>	<b>576</b>
Liberia	1 009	516	493
Cañas Dulces	49	28	21
Mayorga	30	12	18
Nacascolo	52	24	28
Curubandé	32	16	16
<b>Nicoya</b>	<b>788</b>	<b>422</b>	<b>366</b>
Nicoya	458	246	212
Mansión	60	31	29
San Antonio	84	40	44
Quebrada Honda	33	21	12
Sámara	48	28	20
Nosara	78	40	38
Belén de Nosarita	27	16	11
<b>Santa Cruz</b>	<b>663</b>	<b>332</b>	<b>331</b>
Santa Cruz	311	154	157
Bolsón	20	10	10
Veintisiete de Abril	86	40	46
Tempate	42	23	19
Cartagena	43	25	18
Cuajiniquíl	19	10	9
Diriá	36	17	19
Cabo Velas	39	20	19
Tamarindo	67	33	34
<b>Bagaces</b>	<b>296</b>	<b>156</b>	<b>140</b>
Bagaces	185	101	84
La Fortuna	40	19	21
Mogote	64	32	32
Río Naranjo	7	4	3
<b>Carrillo</b>	<b>611</b>	<b>295</b>	<b>316</b>
Filadelfia	152	77	75
Palmira	78	33	45
Sardinal	236	112	124
Belén	145	73	72
<b>Cañas</b>	<b>470</b>	<b>239</b>	<b>231</b>
Cañas	385	198	187
Palmira	10	3	7
San Miguel	18	11	7
Bebedero	47	20	27
Porozal	10	7	3

continúa...

Continuación cuadro 2.1

Provincia, cantón y distrito de residencia de la madre	Total	Hombres	Mujeres
<b>Abangares</b>	<b>263</b>	<b>134</b>	<b>129</b>
Las Juntas	190	92	98
Sierra	15	9	6
San Juan	6	4	2
Colorado	52	29	23
<b>Tilarán</b>	<b>309</b>	<b>150</b>	<b>159</b>
Tilarán	152	72	80
Quebrada Grande	66	29	37
Tronadora	27	19	8
Santa Rosa	22	7	15
Líbano	14	6	8
Tierras Morenas	15	8	7
Arenal	13	9	4
<b>Nandayure</b>	<b>133</b>	<b>69</b>	<b>64</b>
Carmona	37	18	19
Santa Rita	19	9	10
Zapotal	7	4	3
San Pablo	19	7	12
Porvenir	15	9	6
Bejuco	36	22	14
<b>La Cruz</b>	<b>378</b>	<b>197</b>	<b>181</b>
La Cruz	191	107	84
Santa Cecilia	127	60	67
La Garita	33	17	16
Santa Elena	27	13	14
<b>Hojancha</b>	<b>79</b>	<b>43</b>	<b>36</b>
Hojancha	65	34	31
Monte Romo	5	4	1
Puerto Carrillo	7	4	3
Huacas	2	1	1
<b>Puntarenas</b>	<b>7 586</b>	<b>3 905</b>	<b>3 681</b>
<b>Puntarenas</b>	<b>2 125</b>	<b>1 095</b>	<b>1 030</b>
Puntarenas	240	121	119
Pitahaya	47	20	27
Chomes	62	34	28
Lepanto	145	77	68
Paquera	92	47	45
Manzanillo	55	28	27
Guacimal	14	6	8
Barranca	575	301	274
Monte Verde	77	39	38
Isla del Coco	-	-	-
Cóbano	101	60	41
Chacarita	414	208	206
Chira	30	18	12
Acapulco	17	8	9
El Roble	252	125	127
Arancibia	4	3	1

continúa...

Continuación cuadro 2.1

Provincia, cantón y distrito de residencia de la madre	Total	Hombres	Mujeres
<b>Esparza</b>	<b>417</b>	<b>218</b>	<b>199</b>
Espíritu Santo	290	158	132
San Juan Grande	72	35	37
Macacona	38	20	18
San Rafael	13	4	9
San Jerónimo	4	1	3
<b>Buenos Aires</b>	<b>901</b>	<b>470</b>	<b>431</b>
Buenos Aires	465	241	224
Volcán	68	33	35
Potrero Grande	99	48	51
Boruca	73	37	36
Pilas	28	16	12
Colinas	23	10	13
Chánguena	41	25	16
Biolley	46	28	18
Brunka	58	32	26
<b>Montes de Oro</b>	<b>178</b>	<b>79</b>	<b>99</b>
Miramar	136	58	78
La Unión	6	3	3
San Isidro	36	18	18
<b>Osa</b>	<b>448</b>	<b>228</b>	<b>220</b>
Puerto Cortés	132	59	73
Palmar	147	73	74
Sierpe	69	44	25
Bahía Ballena	45	25	20
Piedras Blancas	55	27	28
<b>Aguirre</b>	<b>478</b>	<b>257</b>	<b>221</b>
Quepos	404	214	190
Savegre	39	19	20
Naranjito	35	24	11
<b>Golfito</b>	<b>754</b>	<b>390</b>	<b>364</b>
Golfito	344	194	150
Puerto Jiménez	129	68	61
Guaycará	166	74	92
Pavón	115	54	61
<b>Coto Brus</b>	<b>828</b>	<b>423</b>	<b>405</b>
San Vito	324	173	151
Sabalito	245	120	125
Aguabuena	115	52	63
Limoncito	102	58	44
Pittier	42	20	22
<b>Parrita</b>	<b>201</b>	<b>110</b>	<b>91</b>
Parrita	201	110	91

continúa...

Continuación cuadro 2.1

Provincia, cantón y distrito de residencia de la madre	Total	Hombres	Mujeres
<b>Corredores</b>	<b>895</b>	<b>443</b>	<b>452</b>
Corredor	434	199	235
La Cuesta	95	53	42
Canoas	202	109	93
Laurel	164	82	82
<b>Garabito</b>	<b>361</b>	<b>192</b>	<b>169</b>
Jacó	283	146	137
Tárcoles	78	46	32
<b>Limón</b>	<b>8 127</b>	<b>4 149</b>	<b>3 978</b>
<b>Limón</b>	<b>2 268</b>	<b>1 151</b>	<b>1 117</b>
Limón	1 429	742	687
Valle La Estrella	501	240	261
Río Blanco	194	100	94
Matama	144	69	75
<b>Pococí</b>	<b>2 326</b>	<b>1 174</b>	<b>1 152</b>
Guápiles	770	385	385
Jiménez	149	75	74
Rita	398	208	190
Roxana	268	135	133
Cariari	703	348	355
Colorado	38	23	15
<b>Siquirres</b>	<b>1 091</b>	<b>550</b>	<b>541</b>
Siquirres	657	332	325
Pacuarito	175	88	87
Florida	34	18	16
Germania	45	19	26
El Cairo	110	60	50
La Alegría	70	33	37
<b>Talamanca</b>	<b>788</b>	<b>404</b>	<b>384</b>
Bratsi	357	171	186
Sixaola	265	141	124
Cahuita	165	91	74
Telire	1	1	-
<b>Matina</b>	<b>833</b>	<b>431</b>	<b>402</b>
Matina	195	100	95
Batán	350	191	159
Carrandi	288	140	148
<b>Guácimo</b>	<b>821</b>	<b>439</b>	<b>382</b>
Guácimo	329	172	157
Mercedes	20	13	7
Pocora	138	75	63
Río Jiménez	185	95	90
Duacaré	149	84	65

CUADRO 2.2

**Total de nacimientos por lugar de inscripción, de ocurrencia y de residencia de la madre, según provincia 2004**

Provincia	Lugar de		
	Inscripción	Ocurrencia	Residencia de la madre
<b>Costa Rica</b>	<b>72 247</b>	<b>72 247</b>	<b>72 247</b>
San José	30 378	30 306	23 898
Alajuela	11 893	11 852	13 524
Cartago	6 587	6 527	7 471
Heredia	3 810	3 812	6 479
Guanacaste	5 224	5 273	5 162
Puntarenas	6 260	6 314	7 586
Limón	8 095	8 163	8 127

CUADRO 2.3

**Total de nacimientos por año de ocurrencia, según provincia de residencia de la madre y sexo 1995 - 2004**

Provincia de residencia de la madre y sexo	Total	Año de ocurrencia									
		2004	2003	2002	2001	2000	1999	1998	1997	1996	1995
<b>Costa Rica</b>	<b>72 247</b>	<b>70 288</b>	<b>1 153</b>	<b>165</b>	<b>139</b>	<b>116</b>	<b>103</b>	<b>97</b>	<b>65</b>	<b>62</b>	<b>59</b>
Hombres	36 748	35 711	608	98	71	57	50	51	37	30	35
Mujeres	35 499	34 577	545	67	68	59	53	46	28	32	24
<b>San José</b>	<b>23 898</b>	<b>23 592</b>	<b>214</b>	<b>10</b>	<b>21</b>	<b>12</b>	<b>12</b>	<b>14</b>	<b>6</b>	<b>10</b>	<b>7</b>
Hombres	12 143	11 985	114	7	10	5	5	7	5	3	2
Mujeres	11 755	11 607	100	3	11	7	7	7	1	7	5
<b>Alajuela</b>	<b>13 524</b>	<b>13 251</b>	<b>174</b>	<b>19</b>	<b>16</b>	<b>9</b>	<b>19</b>	<b>14</b>	<b>8</b>	<b>4</b>	<b>10</b>
Hombres	6 872	6 730	88	12	10	3	9	6	4	2	8
Mujeres	6 652	6 521	86	7	6	6	10	8	4	2	2
<b>Cartago</b>	<b>7 471</b>	<b>7 202</b>	<b>108</b>	<b>29</b>	<b>29</b>	<b>26</b>	<b>15</b>	<b>20</b>	<b>19</b>	<b>14</b>	<b>9</b>
Hombres	3 744	3 592	58	20	16	13	8	10	12	9	6
Mujeres	3 727	3 610	50	9	13	13	7	10	7	5	3
<b>Heredia</b>	<b>6 479</b>	<b>6 399</b>	<b>51</b>	<b>4</b>	<b>8</b>	<b>2</b>	<b>4</b>	<b>4</b>	<b>2</b>	<b>1</b>	<b>4</b>
Hombres	3 302	3 262	29	3	4	-	-	2	1	1	-
Mujeres	3 177	3 137	22	1	4	2	4	2	1	-	4
<b>Guanacaste</b>	<b>5 162</b>	<b>4 961</b>	<b>156</b>	<b>16</b>	<b>7</b>	<b>7</b>	<b>6</b>	<b>1</b>	<b>3</b>	<b>4</b>	<b>1</b>
Hombres	2 633	2 522	87	10	5	4	3	1	-	-	1
Mujeres	2 529	2 439	69	6	2	3	3	-	3	4	-
<b>Puntarenas</b>	<b>7 586</b>	<b>7 366</b>	<b>125</b>	<b>23</b>	<b>16</b>	<b>12</b>	<b>13</b>	<b>7</b>	<b>7</b>	<b>6</b>	<b>11</b>
Hombres	3 905	3 782	67	12	10	7	9	3	3	5	7
Mujeres	3 681	3 584	58	11	6	5	4	4	4	1	4
<b>Limón</b>	<b>8 127</b>	<b>7 517</b>	<b>325</b>	<b>64</b>	<b>42</b>	<b>48</b>	<b>34</b>	<b>37</b>	<b>20</b>	<b>23</b>	<b>17</b>
Hombres	4 149	3 838	165	34	16	25	16	22	12	10	11
Mujeres	3 978	3 679	160	30	26	23	18	15	8	13	6

CUADRO 2.4

**Total de nacimientos por mes de ocurrencia, según provincia de residencia de la madre y sexo  
2004**

Provincia de residencia de la madre y sexo	Total	Mes de ocurrencia											
		Ene.	Feb.	Mar.	Abr.	May.	Jun.	Jul.	Agos.	Set.	Oct.	Nov.	Dic.
<b>Costa Rica</b>	<b>72 247</b>	<b>5 968</b>	<b>5 531</b>	<b>5 901</b>	<b>5 676</b>	<b>5 763</b>	<b>5 773</b>	<b>5 804</b>	<b>6 163</b>	<b>6 628</b>	<b>6 475</b>	<b>6 230</b>	<b>6 335</b>
Hombres	36 748	3 030	2 797	3 066	2 897	2 949	2 961	2 962	3 167	3 349	3 267	3 097	3 206
Mujeres	35 499	2 938	2 734	2 835	2 779	2 814	2 812	2 842	2 996	3 279	3 208	3 133	3 129
<b>San José</b>	<b>23 898</b>	<b>2 076</b>	<b>1 866</b>	<b>1 999</b>	<b>1 890</b>	<b>1 914</b>	<b>1 980</b>	<b>1 987</b>	<b>2 029</b>	<b>2 152</b>	<b>2 029</b>	<b>1 999</b>	<b>1 977</b>
Hombres	12 143	1 050	930	1 052	972	999	1 018	993	1 033	1 109	1 007	1 005	975
Mujeres	11 755	1 026	936	947	918	915	962	994	996	1 043	1 022	994	1 002
<b>Alajuela</b>	<b>13 524</b>	<b>1 164</b>	<b>1 057</b>	<b>1 090</b>	<b>1 028</b>	<b>1 092</b>	<b>1 045</b>	<b>1 072</b>	<b>1 114</b>	<b>1 244</b>	<b>1 235</b>	<b>1 169</b>	<b>1 214</b>
Hombres	6 872	594	544	549	516	536	535	538	582	636	645	589	608
Mujeres	6 652	570	513	541	512	556	510	534	532	608	590	580	606
<b>Cartago</b>	<b>7 471</b>	<b>620</b>	<b>602</b>	<b>613</b>	<b>560</b>	<b>629</b>	<b>612</b>	<b>583</b>	<b>643</b>	<b>657</b>	<b>653</b>	<b>647</b>	<b>652</b>
Hombres	3 744	331	311	298	302	319	309	298	300	306	325	320	325
Mujeres	3 727	289	291	315	258	310	303	285	343	351	328	327	327
<b>Heredia</b>	<b>6 479</b>	<b>509</b>	<b>506</b>	<b>495</b>	<b>531</b>	<b>502</b>	<b>526</b>	<b>501</b>	<b>584</b>	<b>629</b>	<b>552</b>	<b>547</b>	<b>597</b>
Hombres	3 302	254	234	265	264	279	270	265	303	328	287	251	302
Mujeres	3 177	255	272	230	267	223	256	236	281	301	265	296	295
<b>Guanacaste</b>	<b>5 162</b>	<b>422</b>	<b>363</b>	<b>411</b>	<b>406</b>	<b>410</b>	<b>381</b>	<b>417</b>	<b>457</b>	<b>481</b>	<b>470</b>	<b>448</b>	<b>496</b>
Hombres	2 633	213	186	214	205	207	195	222	230	249	228	211	273
Mujeres	2 529	209	177	197	201	203	186	195	227	232	242	237	223
<b>Puntarenas</b>	<b>7 586</b>	<b>569</b>	<b>548</b>	<b>633</b>	<b>629</b>	<b>590</b>	<b>608</b>	<b>632</b>	<b>615</b>	<b>715</b>	<b>736</b>	<b>663</b>	<b>648</b>
Hombres	3 905	270	295	336	332	291	313	336	322	362	370	341	337
Mujeres	3 681	299	253	297	297	299	295	296	293	353	366	322	311
<b>Limón</b>	<b>8 127</b>	<b>608</b>	<b>589</b>	<b>660</b>	<b>632</b>	<b>626</b>	<b>621</b>	<b>612</b>	<b>721</b>	<b>750</b>	<b>800</b>	<b>757</b>	<b>751</b>
Hombres	4 149	318	297	352	306	318	321	310	397	359	405	380	386
Mujeres	3 978	290	292	308	326	308	300	302	324	391	395	377	365



CUADRO 2.5

**Total de nacimientos por estado conyugal de la madre, según provincia de residencia de la madre  
2004**

Provincia de residencia de la madre	Total	Estado conyugal de la madre						
		Soltera	Casada	Viuda	Divorciada	Separada	Unión Libre	Ignorado
<b>Costa Rica</b>	<b>72 247</b>	<b>17 489</b>	<b>29 548</b>	<b>98</b>	<b>1 232</b>	<b>66</b>	<b>23 573</b>	<b>241</b>
San José	23 898	6 131	10 388	27	419	24	6 882	27
Alajuela	13 524	2 651	5 889	21	172	12	4 673	106
Cartago	7 471	1 780	4 028	13	157	7	1 481	5
Heredia	6 479	1 798	3 077	8	143	9	1 418	26
Guanacaste	5 162	1 002	1 499	8	79	8	2 522	44
Puntarenas	7 586	2 294	2 429	6	117	3	2 722	15
Limón	8 127	1 833	2 238	15	145	3	3 875	18

CUADRO 2.6

**Total de nacimientos por grupos de edades del padre, según provincia de residencia de la madre  
2004**

Provincia de residencia de la madre	Total	Grupos de edades del padre								Padre no declarado	
		Menos de 15	15 a 19	20 a 24	25 a 29	30 a 34	35 a 39	40 a 44	45 y más		Ignorada
<b>Costa Rica</b>	<b>72 247</b>	<b>1</b>	<b>2 192</b>	<b>11 179</b>	<b>13 083</b>	<b>11 113</b>	<b>7 563</b>	<b>3 834</b>	<b>2 384</b>	<b>15 030</b>	<b>5 868</b>
San José	23 898	-	623	3 457	4 209	3 649	2 498	1 210	724	5 878	1 650
Alajuela	13 524	-	399	2 382	2 738	2 237	1 528	755	476	2 002	1 007
Cartago	7 471	-	265	1 333	1 528	1 322	916	434	186	1 063	424
Heredia	6 479	1	96	675	1 066	987	622	295	165	1 643	929
Guanacaste	5 162	-	210	866	891	717	505	291	189	1 089	404
Puntarenas	7 586	-	306	1 288	1 400	1 157	773	435	351	1 223	653
Limón	8 127	-	293	1 178	1 251	1 044	721	414	293	2 132	801

CUADRO 2.7

**Total de nacimientos por grupos de edades de la madre, según provincia de residencia de la madre  
2004**

Provincia de residencia de la madre	Total	Grupos de edades de la madre								
		Menos de 15	15 a 19	20 a 24	25 a 29	30 a 34	35 a 39	40 a 44	45 y más	Ignorada
<b>Costa Rica</b>	<b>72 247</b>	<b>438</b>	<b>14 348</b>	<b>21 781</b>	<b>16 902</b>	<b>11 141</b>	<b>5 761</b>	<b>1 484</b>	<b>110</b>	<b>282</b>
San José	23 898	105	4 214	7 272	5 702	3 900	2 029	510	31	135
Alajuela	13 524	69	2 684	4 204	3 242	1 967	1 023	266	24	45
Cartago	7 471	36	1 350	2 139	1 829	1 308	602	168	9	30
Heredia	6 479	26	1 078	1 907	1 647	1 101	549	137	9	25
Guanacaste	5 162	39	1 168	1 545	1 167	709	416	105	4	9
Puntarenas	7 586	68	1 796	2 307	1 622	1 054	554	150	11	24
Limón	8 127	95	2 058	2 407	1 693	1 102	588	148	22	14

CUADRO 2.8

**Total de nacimientos por grupos de edades de la madre, según número de hijos tenidos por la madre  
2004**

Número de hijos	Total	Grupos de edades de la madre								
		Menos de 15	15 a 19	20 a 24	25 a 29	30 a 34	35 a 39	40 a 44	45 y más	Ignorada
<b>Costa Rica</b>	<b>72 247</b>	<b>438</b>	<b>14 348</b>	<b>21 781</b>	<b>16 902</b>	<b>11 141</b>	<b>5 761</b>	<b>1 484</b>	<b>110</b>	<b>282</b>
1 hijo	29 357	426	11 410	10 153	4 592	1 867	662	112	15	120
2 hijos	20 867	11	2 546	7 493	5 957	3 267	1 294	202	12	85
3 hijos	11 805	1	353	2 992	3 755	2 894	1 456	298	12	44
4 hijos	5 190	-	33	890	1 537	1 484	955	267	9	15
5 hijos	2 400	-	6	195	662	790	550	176	12	9
6 hijos	1 232	-	-	43	261	451	339	126	10	2
7 hijos	624	-	-	14	85	202	213	96	9	5
8 hijos	347	-	-	-	36	104	130	73	4	-
9 hijos	211	-	-	1	11	53	82	53	10	1
10 hijos	106	-	-	-	6	20	41	32	7	-
11 hijos	54	-	-	-	-	4	22	21	6	1
12 hijos	23	-	-	-	-	3	8	9	3	-
13 hijos	11	-	-	-	-	2	2	7	-	-
14 hijos	7	-	-	-	-	-	2	5	-	-
15 hijos o más	11	-	-	-	-	-	3	7	1	-
Ignorada	2	-	-	-	-	-	2	-	-	-

CUADRO 2.9

**Total de nacimientos por provincia de residencia de la madre, según número de hijos tenidos por la madre**  
2004

Número de hijos	Total	Provincia de residencia de la madre						
		San José	Alajuela	Cartago	Heredia	Guanacaste	Puntarenas	Limón
<b>Costa Rica</b>	<b>72 247</b>	<b>23 898</b>	<b>13 524</b>	<b>7 471</b>	<b>6 479</b>	<b>5 162</b>	<b>7 586</b>	<b>8 127</b>
1 hijo	29 357	10 284	5 380	3 039	2 795	2 098	2 848	2 913
2 hijos	20 867	7 121	3 975	2 235	2 002	1 410	2 050	2 074
3 hijos	11 805	3 782	2 233	1 234	984	831	1 307	1 434
4 hijos	5 190	1 514	974	530	394	400	615	763
5 hijos	2 400	665	432	221	166	203	306	407
6 hijos	1 232	266	254	95	76	108	201	232
7 hijos	624	137	118	51	24	57	108	129
8 hijos	347	60	67	39	19	27	58	77
9 hijos	211	35	38	17	8	18	42	53
10 hijos	106	19	22	7	4	6	19	29
11 hijos	54	7	16	3	4	2	12	10
12 hijos	23	3	7	-	2	-	9	2
13 hijos	11	2	1	-	-	-	7	1
14 hijos	7	-	4	-	-	1	1	1
15 hijos o más	11	3	3	-	1	1	2	1
Ignorado	2	-	-	-	-	-	1	1

CUADRO 2.10

**Total de nacimientos por tipo de asistencia recibida por la madre, según provincia de residencia de la madre**  
2004

Provincia de residencia de la madre	Total	Tipo de asistencia recibida por la madre					
		Médico	Obstétrica	Enfermera	Comadrona	Estudiante	Otra persona
<b>Costa Rica</b>	<b>72 247</b>	<b>31 994</b>	<b>39 056</b>	<b>92</b>	<b>130</b>	<b>8</b>	<b>967</b>
San José	23 898	16 322	7 501	7	6	1	61
Alajuela	13 524	5 434	7 926	34	32	5	93
Cartago	7 471	2 260	4 970	3	1	1	236
Heredia	6 479	2 123	4 317	10	4	-	25
Guanacaste	5 162	1 480	3 612	13	9	-	48
Puntarenas	7 586	2 469	4 921	17	59	-	120
Limón	8 127	1 906	5 809	8	19	1	384

CUADRO 2.11

**Total de nacimientos por tipo de asistencia recibida por la madre, según institución  
2004**

Institución	Total	Tipo de asistencia recibida					
		Médico	Obstétrica	Enfermera	Comadrona	Estudiante	Otra persona
<b>Costa Rica</b>	<b>72 247</b>	<b>31 994</b>	<b>39 056</b>	<b>92</b>	<b>130</b>	<b>8</b>	<b>967</b>
Su hogar	1 023	14	16	2	128	3	860
Hospital San Juan de Dios	6 512	6 430	79	3	-	-	-
Hospital Calderón Guardia	7 157	1 806	5 348	3	-	-	-
Hospital México	4 793	2 541	2 252	-	-	-	-
Hospital de las Mujeres	6 316	6 266	49	1	-	-	-
Hospital Escalante Pradilla	3 215	1 306	1 906	2	-	1	-
Hospital San Rafael de Alajuela	3 897	2 761	1 135	1	-	-	-
Hospital San Francisco de Asís	1 709	351	1 356	2	-	-	-
Hospital Carlos Luis Valverde	1 728	439	1 289	-	-	-	-
Hospital de San Carlos	3 363	854	2 505	4	-	-	-
Hospital Max Peralta	5 057	1 231	3 824	2	-	-	-
Hospital John Allen	1 224	285	939	-	-	-	-
Hospital San Vicente de Paul	3 761	572	3 187	2	-	-	-
Hospital E. Baltodano (Guanacaste)	3 544	825	2 702	16	-	1	-
Hospital Luis Leipol (Cañas)	1	-	1	-	-	-	-
Hospital Monseñor Sanabria	3 039	703	2 333	3	-	-	-
Hospital Max Terán Valls	546	332	212	2	-	-	-
Hospital Tony Facio	4 075	888	3 184	3	-	-	-
Hospital La Anexión (Nicoya)	1 585	517	1 065	3	-	-	-
Hospital de Guápiles	3 515	704	2 802	9	-	-	-
Hospital de Ciudad Neilly	990	145	843	2	-	-	-
Hospital de Golfito	650	186	463	1	-	-	-
Hospital de Upala	380	47	321	10	-	2	-
Hospital Tomás Casas	278	101	177	-	-	-	-
Hospital de San Vito	510	83	424	3	-	-	-
Clínica Jerusalem	72	72	-	-	-	-	-
Clínica Monte Sinaí	6	6	-	-	-	-	-
Hospital Cima	532	522	10	-	-	-	-
Clínica de Cariari	11	8	2	1	-	-	-
Clínica Santa Cruz (Guanacaste)	1	-	1	-	-	-	-
Clínica Bíblica	797	790	7	-	-	-	-
Clínica Santa Rita	296	296	-	-	-	-	-
Clínica Católica	455	455	-	-	-	-	-
Clínica Sarapiquí	8	4	3	1	-	-	-
Clínica de Tarrazú	3	-	3	-	-	-	-
Clínica de Puriscal	8	5	3	-	-	-	-
Clínica de Los Chiles	586	90	493	2	-	1	-
Clínica de Atenas	1	1	-	-	-	-	-
Clínica de Aguas Zarcas	2	1	1	-	-	-	-

continúa...

Continuación cuadro 2.11

Institución	Total	Tipo de asistencia recibida					
		Médico	Obstétrica	Enfermera	Comadrona	Estudiante	Otra persona
Clínica La Fortuna	1	-	1	-	-	-	-
Clínica de Abangares	6	4	2	-	-	-	-
Clínica de Tilarán	1	1	-	-	-	-	-
Clínica de la Cruz (Guanacaste)	1	1	-	-	-	-	-
Clínica de Jicaral	3	3	-	-	-	-	-
Clínica de Río Frío	5	4	1	-	-	-	-
Clínica la Fortuna (Limón)	12	11	1	-	-	-	-
Clínica de Tica Ban	2	2	-	-	-	-	-
Clínica de Siquirres	14	9	5	-	-	-	-
Clínica de Batán	28	24	4	-	-	-	-
Clínica de Guácimo	2	1	1	-	-	-	-
Clínica de Sixaola	12	10	1	1	-	-	-
Clínica de Palmar Sur	3	3	-	-	-	-	-
Clínica de Buenos Aires	42	34	7	1	-	-	-
Otras Instituciones Hospitalarias	298	229	65	4	-	-	-
Otro lugar	160	13	33	8	2	-	104
Ignorada	11	8	-	-	-	-	3

## CUADRO 2.12

**Total de nacimientos por grupos de edades de la madre, según condición de actividad y ocupación de la madre 2004**

Condición de actividad y ocupación de la madre	Total	Grupos de edades de la madre							
		Menos de 15	15 a 19	20 a 24	25 a 29	30 a 34	35 a 39	40 a 44	45 y más
<b>Costa Rica</b>	<b>72 247</b>	<b>438</b>	<b>14 348</b>	<b>21 781</b>	<b>16 902</b>	<b>11 141</b>	<b>5 761</b>	<b>1 484</b>	<b>110</b>
<b>Población económicamente activa</b>	<b>15 069</b>	-	<b>453</b>	<b>3 786</b>	<b>4 965</b>	<b>3 593</b>	<b>1 802</b>	<b>404</b>	<b>18</b>
Directivos y gerentes	43	-	-	4	13	16	7	2	-
Profesional científico e intelectual	4 696	-	9	603	1 741	1 473	709	138	7
Técnico o profesional medio	2 042	-	35	438	721	518	271	52	1
Apoyo administrativo	2 803	-	75	930	913	535	282	58	1
Venta en locales y servicios	2 799	-	195	930	812	507	264	81	2
Agropecuaria, agrícola y pesquera	121	-	16	47	20	23	10	4	1
Ocupaciones calificadas de la producción artesanal, la construcción, la mecánica y artes mecánicas, las artes gráficas y la industria manufacturera	163	-	8	40	39	40	26	9	-
Ocupaciones de montaje y de operación de instalaciones y máquinas	1 251	-	45	460	378	240	95	28	2
Ocupaciones no calificadas	1 064	-	61	311	307	218	128	31	4
Ocupaciones no especificadas	87	-	9	23	21	23	10	1	-
<b>Población económicamente inactiva</b>	<b>56 847</b>	<b>436</b>	<b>13 833</b>	<b>17 917</b>	<b>11 881</b>	<b>7 511</b>	<b>3 945</b>	<b>1 071</b>	<b>92</b>
Estudiante	4 166	69	2 080	1 544	371	73	23	-	-
Del hogar	52 678	367	11 753	16 373	11 509	7 436	3 922	1 071	92
Pensionada	3	-	-	-	1	2	-	-	-
Discapacitada	-	-	-	-	-	-	-	-	-
<b>Ignorada</b>	<b>331</b>	<b>2</b>	<b>62</b>	<b>78</b>	<b>56</b>	<b>37</b>	<b>14</b>	<b>9</b>	<b>-</b>



CUADRO 2.14

**Total de nacimientos por nacionalidad de la madre, según país de origen de la madre  
2004**

País de origen	Total	Nacionalidad de origen	Otra nacionalidad	Naturalizada Costarricense	Ignorada
<b>Costa Rica</b>	<b>72 247</b>	<b>71 884</b>	<b>41</b>	<b>297</b>	<b>25</b>
<b>Istmo Centroamericano</b>	<b>71 017</b>	<b>70 786</b>	<b>9</b>	<b>222</b>	<b>-</b>
Costa Rica	59 233	59 233	-	-	-
El Salvador	157	128	2	27	-
Guatemala	31	29	-	2	-
Honduras	70	67	-	3	-
Nicaragua	11 035	10 859	6	170	-
Panamá	491	470	1	20	-
<b>América del Norte</b>	<b>187</b>	<b>165</b>	<b>3</b>	<b>19</b>	<b>-</b>
Canada	21	19	-	2	-
Estados Unidos	125	111	2	12	-
México	41	35	1	5	-
<b>América del Sur</b>	<b>604</b>	<b>567</b>	<b>14</b>	<b>23</b>	<b>-</b>
Argentina	33	30	2	1	-
Bolivia	4	4	-	-	-
Brasil	7	5	-	2	-
Chile	22	15	5	2	-
Colombia	396	389	2	5	-
Ecuador	21	18	1	2	-
Paraguay	2	2	-	-	-
Perú	73	64	2	7	-
Surinam	1	1	-	-	-
Uruguay	4	4	-	-	-
Venezuela	41	35	2	4	-
<b>Europa</b>	<b>123</b>	<b>111</b>	<b>5</b>	<b>7</b>	<b>-</b>
Alemania	17	17	-	-	-
Belarus	1	1	-	-	-
Bélgica	4	4	-	-	-
Bulgaria	3	2	-	1	-
Checa República	2	2	-	-	-
Croacia	1	1	-	-	-
Eslovenia	1	1	-	-	-
España	15	14	-	1	-
Finlandia	1	1	-	-	-
Francia	17	15	1	1	-
Holanda (Países bajos)	5	5	-	-	-
Hungría	1	1	-	-	-
Irlanda	1	1	-	-	-
Italia	22	20	2	-	-
Reino Unido (Escocia)	8	8	-	-	-
Rumania	2	1	-	1	-
Rusia (Federación)	8	6	1	1	-
Suecia	3	3	-	-	-
Suiza	8	6	1	1	-
Ucrania	3	2	-	1	-

continúa...

Continuación cuadro 2.14

País de origen	Total	Nacionalidad de origen	Otra nacionalidad	Naturalizada Costarricense	Ignorada
<b>Asia</b>	<b>166</b>	<b>153</b>	<b>5</b>	<b>8</b>	-
China	144	135	2	7	-
Corea (República de)	7	5	1	1	-
Hong Kong	3	2	1	-	-
Indonesia	1	1	-	-	-
Israel	4	4	-	-	-
Japón	5	5	-	-	-
Jordania	1	1	-	-	-
Kazakistán	1	-	1	-	-
<b>África</b>	<b>2</b>	<b>1</b>	<b>1</b>	-	-
Kenya	1	1	-	-	-
Nigeria	1	-	1	-	-
<b>Islas de América</b>	<b>108</b>	<b>88</b>	<b>4</b>	<b>16</b>	-
Aruba	1	-	1	-	-
Cuba	54	45	-	9	-
Haití	3	3	-	-	-
Puerto Rico	2	-	2	-	-
República Dominicana	45	37	1	7	-
Trinidad y Tobago	1	1	-	-	-
Virgenes (EEUU)	2	2	-	-	-
<b>Islas de Asia</b>	<b>14</b>	<b>12</b>	-	<b>2</b>	-
Filipinas	4	4	-	-	-
Taiwan	10	8	-	2	-
<b>Islas de África</b>	<b>1</b>	<b>1</b>	-	-	-
Cabo Verde	1	1	-	-	-
<b>Ignorado</b>	<b>25</b>	-	-	-	<b>25</b>

CUADRO 2.15

Total de nacimientos por peso en gramos, según estatura en centímetros al nacer 2004

Estatura	Total	Peso								Ignorada
		Menos de 500	500 a 1000	1000 a 1500	1500 a 2000	2000 a 2500	2500 a 3000	3000 a 3500	3500 y más	
<b>Costa Rica</b>	<b>72 247</b>	<b>5</b>	<b>118</b>	<b>351</b>	<b>845</b>	<b>3 267</b>	<b>15 234</b>	<b>29 336</b>	<b>19 155</b>	<b>3 936</b>
Menos de 15	-	-	-	-	-	-	-	-	-	-
15 a 24	1	1	-	-	-	-	-	-	-	-
25 a 34	218	3	77	13	8	9	14	36	17	41
35 a 44	2 060	-	24	306	682	708	196	90	30	24
45 a 54	64 706	-	-	10	135	2 520	14 955	28 991	18 073	22
55 y más	1 051	-	-	-	-	4	12	108	925	2
Ignorada	4 211	1	17	22	20	26	57	111	110	3 847





CUADRO 2.18

**Total de nacimientos por nivel de instrucción de la madre, según nivel de instrucción del padre  
2004**

Nivel de instrucción del padre	Total	Nivel de instrucción de la madre							
		Ninguno	Primaria incompleta	Primaria completa	Secundaria incompleta	Secundaria completa	Universitaria incompleta	Universitaria completa	Ignorado
<b>Costa Rica</b>	<b>72 247</b>	<b>1 451</b>	<b>9 166</b>	<b>20 403</b>	<b>15 445</b>	<b>7 701</b>	<b>2 616</b>	<b>5 875</b>	<b>9 590</b>
Ninguno	893	291	239	215	84	17	1	1	45
Primaria incompleta	4 247	156	1 534	1 518	689	159	42	29	120
Primaria completa	14 565	164	1 920	7 144	2 941	1 363	223	428	382
Secundaria incompleta	8 518	49	701	2 261	3 368	1 078	364	497	200
Secundaria completa	5 926	13	193	1 320	1 366	1 754	323	720	237
Universitaria incompleta	1 515	-	28	196	334	252	399	262	44
Universitaria completa	5 677	-	62	409	633	824	465	2 923	361
Ignorado	25 038	591	3 493	5 802	4 655	1 749	608	794	7 346
Padre no declarado	5 868	187	996	1 538	1 375	505	191	221	855

CUADRO 2.19

**Total de nacimientos por sexo  
1986 - 2004**

Año	Total	Hombres	Mujeres
1986	83 194	42 623	40 571
1987	80 326	41 261	39 065
1988	81 376	41 974	39 402
1989	83 460	42 708	40 752
1990	81 939	42 291	39 648
1991	81 110	41 707	39 403
1992	80 164	41 390	38 774
1993	79 714	41 092	38 622
1994	80 391	41 104	39 287
1995	80 306	41 181	39 125
1996	79 203	40 558	38 645
1997	78 018	39 790	38 228
1998	76 982	39 428	37 554
1999	78 526	40 417	38 109
2000	78 178	39 943	38 235
2001	76 401	39 214	37 187
2002	71 144	36 868	34 276
2003	72 938	37 172	35 766
2004	72 247	36 748	35 499

GRÁFICO 2.1

Porcentaje de nacimientos por estado conyugal de la madre  
2004



GRÁFICO 2.2

Porcentaje de nacimientos según país de origen de la madre  
2004

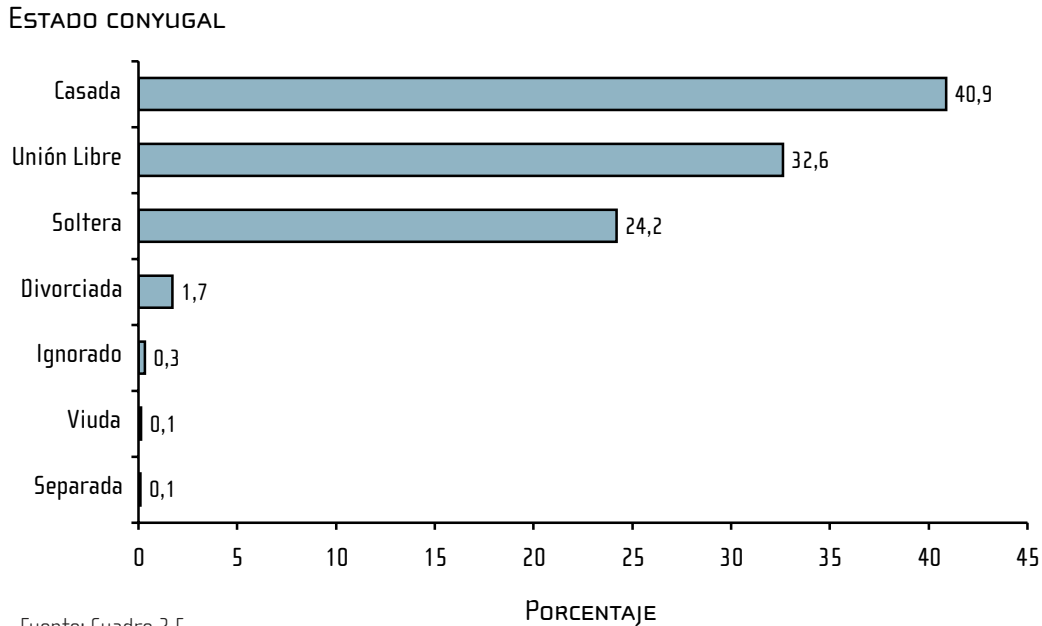
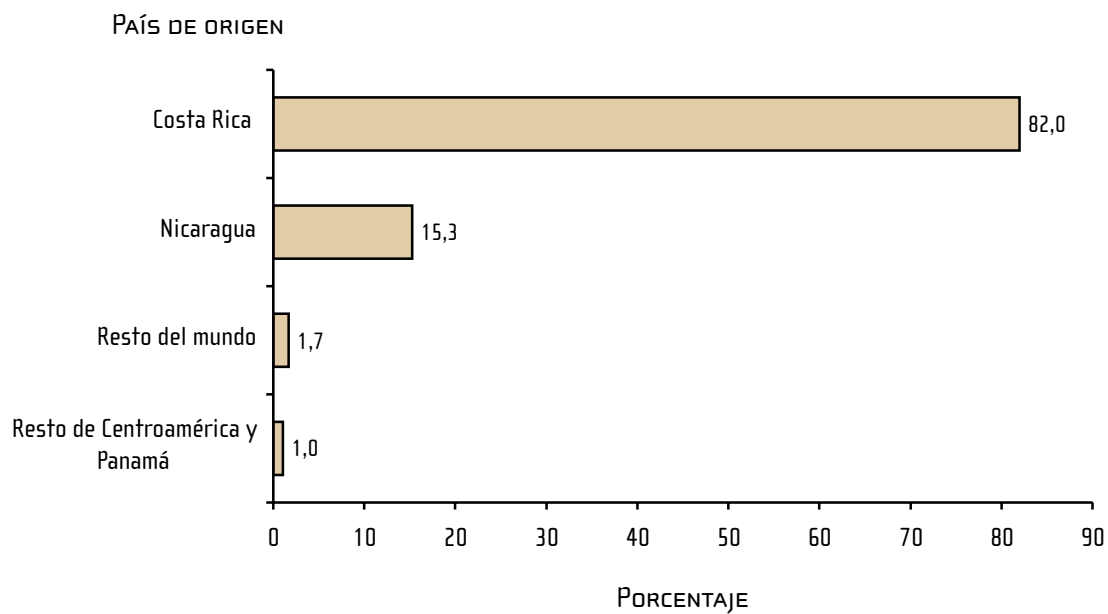

# 3. Defunciones

---

Estadísticas Vitales



CUADRO 3.1

**Total de defunciones por sexo, según provincia, cantón y distrito de residencia**  
2004

Provincia, cantón y distrito de residencia	Total	Hombres	Mujeres
<b>Costa Rica</b>	<b>15 949</b>	<b>9 048</b>	<b>6 901</b>
<b>San José</b>	<b>5 972</b>	<b>3 251</b>	<b>2 721</b>
<b>San José</b>	<b>1 604</b>	<b>874</b>	<b>730</b>
Carmen	141	84	57
Merced	93	53	40
Hospital	155	91	64
Catedral	120	63	57
Zapote	104	49	55
San Francisco de Dos Ríos	91	56	35
Uruca	108	67	41
Mata Redonda	65	32	33
Pavas	281	146	135
Hafillo	291	153	138
San Sebastián	155	80	75
<b>Escazú</b>	<b>224</b>	<b>133</b>	<b>91</b>
Escazú	86	52	34
San Antonio	57	38	19
San Rafael	81	43	38
<b>Desamparados</b>	<b>833</b>	<b>448</b>	<b>385</b>
Desamparados	221	117	104
San Miguel	142	88	54
San Juan de Dios	56	27	29
San Rafael Arriba	60	31	29
San Antonio	50	24	26
Frailles	9	4	5
Patarrá	62	31	31
San Cristóbal	10	5	5
Rosario	15	5	10
Damas	41	24	17
San Rafael Abajo	64	33	31
Gravilias	78	42	36
Los Guido	25	17	8
<b>Puriscal</b>	<b>139</b>	<b>84</b>	<b>55</b>
Santiago	67	34	33
Mercedes Sur	26	17	9
Barbacoas	10	7	3
Grifo Alto	8	5	3
San Rafael	6	6	-
Candelarita	6	4	2
Desamparaditos	5	4	1
San Antonio	7	3	4
Chires	4	4	-

continúa...

Continuación cuadro 3.1

Provincia, cantón y distrito de residencia	Total	Hombres	Mujeres
<b>Tarrazú</b>	<b>53</b>	<b>26</b>	<b>27</b>
San Marcos	40	16	24
San Lorenzo	9	7	2
San Carlos	4	3	1
<b>Aserrí</b>	<b>208</b>	<b>109</b>	<b>99</b>
Aserrí	133	70	63
Tarbaca	14	7	7
Vuelta de Jorco	13	8	5
San Gabriel	22	8	14
Legua	5	2	3
Monterrey	1	1	-
Salitrillos	20	13	7
<b>Mora</b>	<b>95</b>	<b>54</b>	<b>41</b>
Colón	60	35	25
Guayabo	12	7	5
Tabarcia	18	8	10
Piedras Negras	1	1	-
Picagres	4	3	1
<b>Goicoechea</b>	<b>531</b>	<b>271</b>	<b>260</b>
Guadalupe	220	102	118
San Francisco	7	4	3
Calle Blancos	58	30	28
Mata de Plátano	44	22	22
Ipís	119	66	53
Rancho Redondo	10	5	5
Purral	73	42	31
<b>Santa Ana</b>	<b>152</b>	<b>90</b>	<b>62</b>
Santa Ana	51	31	20
Salitral	18	11	7
Pozos	36	22	14
Uruca	17	9	8
Piedades	25	13	12
Brasil	5	4	1
<b>Alajuelita</b>	<b>231</b>	<b>125</b>	<b>106</b>
Alajuelita	53	27	26
San Josecito	38	22	16
San Antonio	4	2	2
Concepción	54	33	21
San Felipe	82	41	41
<b>Vázquez de Coronado</b>	<b>200</b>	<b>112</b>	<b>88</b>
San Isidro	90	51	39
San Rafael	21	14	7
Dulce Nombre de Jesús	29	18	11
Patalillo	43	23	20
Cascajal	17	6	11

continúa...

Continuación cuadro 3.1

Provincia, cantón y distrito de residencia	Total	Hombres	Mujeres
<b>Acosta</b>	<b>63</b>	<b>39</b>	<b>24</b>
San Ignacio	35	22	13
Guaitil	6	5	1
Palmichal	8	5	3
Cangrejal	6	4	2
Sabanillas	8	3	5
<b>Tibás</b>	<b>363</b>	<b>193</b>	<b>170</b>
San Juan	156	77	79
Cinco Esquinas	53	27	26
Anselmo Llorente	56	27	29
León XIII	69	46	23
Colima	29	16	13
<b>Moravia</b>	<b>231</b>	<b>117</b>	<b>114</b>
San Vicente	166	84	82
San Jerónimo	21	12	9
La Trinidad	44	21	23
<b>Montes de Oca</b>	<b>255</b>	<b>136</b>	<b>119</b>
San Pedro	171	88	83
Sabanilla	57	34	23
Mercedes	9	4	5
San Rafael	18	10	8
<b>Turrubares</b>	<b>15</b>	<b>11</b>	<b>4</b>
San Pablo	6	4	2
San Pedro	-	-	-
San Juan de Mata	6	6	-
San Luis	1	-	1
Carara	2	1	1
<b>Dota</b>	<b>24</b>	<b>10</b>	<b>14</b>
Santa María	21	9	12
Jardín	-	-	-
Copey	3	1	2
<b>Curridabat</b>	<b>235</b>	<b>117</b>	<b>118</b>
Curridabat	140	70	70
Granadilla	41	17	24
Sánchez	4	3	1
Tirrases	50	27	23
<b>Pérez Zeledón</b>	<b>471</b>	<b>276</b>	<b>195</b>
San Isidro de El General	195	113	82
El General	26	15	11
Daniel Flores	106	57	49
Rivas	24	17	7
San Pedro	21	9	12
Platanares	25	19	6
Pejibaye	27	18	9

continúa...



Continuación cuadro 3.1

Provincia, cantón y distrito de residencia	Total	Hombres	Mujeres
Cajón	22	13	9
Barú	2	-	2
Río Nuevo	7	3	4
Páramo	16	12	4
<b>León Cortés</b>	<b>45</b>	<b>26</b>	<b>19</b>
San Pablo	19	12	7
San Andrés	4	2	2
Llano Bonito	8	4	4
San Isidro	3	2	1
Santa Cruz	7	3	4
San Antonio	4	3	1
<b>Alajuela</b>	<b>2 914</b>	<b>1 653</b>	<b>1 261</b>
<b>Alajuela</b>	<b>993</b>	<b>542</b>	<b>451</b>
Alajuela	355	203	152
San José	128	64	64
Carrizal	25	13	12
San Antonio	87	46	41
Guácima	50	31	19
San Isidro	73	38	35
Sabanilla	20	12	8
San Rafael	61	34	27
Río Segundo	60	26	34
Desamparados	50	26	24
Turrúcares	26	14	12
Tambor	34	19	15
Garita	17	11	6
Sarapiquí	7	5	2
<b>San Ramón</b>	<b>260</b>	<b>137</b>	<b>123</b>
San Ramón	93	45	48
Santiago	9	4	5
San Juan	49	27	22
Piedades Norte	12	6	6
Piedades Sur	16	7	9
San Rafael	25	13	12
San Isidro	5	3	2
Ángeles	8	4	4
Alfaro	13	9	4
Volio	4	1	3
Concepción	4	2	2
Zapotal	-	-	-
Peñas Blancas	22	16	6

continúa...

Continuación cuadro 3.1

Provincia, cantón y distrito de residencia	Total	Hombres	Mujeres
<b>Grecia</b>	<b>262</b>	<b>156</b>	<b>106</b>
Grecia	84	60	24
San Isidro	25	11	14
San José	23	12	11
San Roque	29	14	15
Tacares	35	17	18
Río Cuarto	23	18	5
Puente de Piedra	17	9	8
Bolívar	26	15	11
<b>San Mateo</b>	<b>23</b>	<b>12</b>	<b>11</b>
San Mateo	17	9	8
Desmonte	-	-	-
Jesús María	6	3	3
<b>Atenas</b>	<b>115</b>	<b>69</b>	<b>46</b>
Atenas	60	40	20
Jesús	13	7	6
Mercedes	9	3	6
San Isidro	5	2	3
Concepción	16	11	5
San José	6	3	3
Santa Eulalia	5	3	2
Escobal	1	-	1
<b>Naranjo</b>	<b>163</b>	<b>92</b>	<b>71</b>
Naranjo	94	57	37
San Miguel	11	4	7
San José	14	8	6
Cirrí Sur	19	12	7
San Jerónimo	7	5	2
San Juan	7	1	6
El Rosario	11	5	6
<b>Palmares</b>	<b>154</b>	<b>91</b>	<b>63</b>
Palmares	31	17	14
Zaragoza	40	21	19
Buenos Aires	29	20	9
Santiago	6	4	2
Candelaria	7	3	4
Esquipulas	16	10	6
La Granja	25	16	9
<b>Poás</b>	<b>105</b>	<b>56</b>	<b>49</b>
San Pedro	48	23	25
San Juan	12	9	3
San Rafael	21	10	11
Carrillos	16	8	8
Sabana Redonda	8	6	2

continúa...

Continuación cuadro 3.1

Provincia, cantón y distrito de residencia	Total	Hombres	Mujeres
<b>Orotina</b>	<b>94</b>	<b>56</b>	<b>38</b>
Orotina	55	37	18
El Mastate	8	3	5
Hacienda Vieja	6	2	4
Coyolar	20	11	9
La Ceiba	5	3	2
<b>San Carlos</b>	<b>446</b>	<b>262</b>	<b>184</b>
Quesada	149	83	66
Florencia	49	32	17
Buenavista	2	2	-
Aguas Zarcas	47	25	22
Venezia	27	15	12
Pital	46	22	24
La Fortuna	35	21	14
La Tigra	19	11	8
La Palmera	14	11	3
Venado	5	3	2
Cutris	12	8	4
Monterrey	15	12	3
Pocosol	26	17	9
<b>Alfaro Ruíz</b>	<b>35</b>	<b>18</b>	<b>17</b>
Zarcelero	20	11	9
Laguna	2	-	2
Tapezco	-	-	-
Guadalupe	1	-	1
Palmira	7	5	2
Zapote	3	2	1
Brisas	2	-	2
<b>Valverde Vega</b>	<b>66</b>	<b>41</b>	<b>25</b>
Sarchí Norte	31	19	12
Sarchí Sur	15	12	3
Toro Amarillo	-	-	-
San Pedro	14	7	7
Rodríguez	6	3	3
<b>Upala</b>	<b>112</b>	<b>67</b>	<b>45</b>
Upala	47	31	16
Aguas Claras	19	16	3
San José (Pizote)	12	7	5
Bijagua	11	9	2
Delicias	16	2	14
Dos Ríos	1	1	-
Yolillal	6	1	5

continúa...

Continuación cuadro 3.1

Provincia, cantón y distrito de residencia	Total	Hombres	Mujeres
<b>Los Chiles</b>	<b>55</b>	<b>34</b>	<b>21</b>
Los Chiles	39	25	14
Caño Negro	3	2	1
El Amparo	9	5	4
San Jorge	4	2	2
<b>Guatuso</b>	<b>31</b>	<b>20</b>	<b>11</b>
San Rafael	24	15	9
Buenavista	5	3	2
Cote	2	2	-
<b>Cartago</b>	<b>1 694</b>	<b>972</b>	<b>722</b>
<b>Cartago</b>	<b>595</b>	<b>320</b>	<b>275</b>
Oriental	133	62	71
Occidental	54	22	32
Carmen	76	43	33
San Nicolás	103	61	42
Agua Caliente (San Francisco)	59	38	21
Guadalupe (Arenilla)	51	30	21
Corralillo	33	16	17
Tierra Blanca	27	18	9
Dulce Nombre	36	17	19
Llano Grande	12	6	6
Quebradilla	11	7	4
<b>Paraíso</b>	<b>178</b>	<b>95</b>	<b>83</b>
Paraíso	126	63	63
Santiago	10	7	3
Orosi	22	14	8
Cachí	20	11	9
<b>La Unión</b>	<b>261</b>	<b>154</b>	<b>107</b>
Tres Ríos	77	48	29
San Diego	46	25	21
San Juan	13	9	4
San Rafael	21	12	9
Concepción	39	23	16
Dulce Nombre	28	17	11
San Ramón	12	6	6
Río Azul	25	14	11
<b>Jiménez</b>	<b>48</b>	<b>30</b>	<b>18</b>
Juan Viñas	26	16	10
Tucurrique	13	9	4
Pejibaye	9	5	4

continúa...

Continuación cuadro 3.1

Provincia, cantón y distrito de residencia	Total	Hombres	Mujeres
<b>Turrialba</b>	<b>292</b>	<b>182</b>	<b>110</b>
Turrialba	160	92	68
La Suiza	31	21	10
Peralta	2	2	-
Santa Cruz	16	12	4
Santa Teresita	19	11	8
Pavones	19	13	6
Tuis	4	2	2
Tayutic	8	6	2
Santa Rosa	22	15	7
Tres Equis	4	2	2
La Isabel	5	4	1
Chirripó	2	2	-
<b>Alvarado</b>	<b>58</b>	<b>29</b>	<b>29</b>
Pacayas	30	17	13
Cervantes	18	10	8
Capellades	10	2	8
<b>Oreamuno</b>	<b>156</b>	<b>94</b>	<b>62</b>
San Rafael	100	61	39
Cot	29	20	9
Potrero Cerrado	5	4	1
Cipreses	12	4	8
Santa Rosa	10	5	5
<b>El Guarco</b>	<b>106</b>	<b>68</b>	<b>38</b>
El Tejar	60	41	19
San Isidro	29	19	10
Tobosí	16	8	8
Patio de Agua	1	-	1
<b>Heredia</b>	<b>1 446</b>	<b>841</b>	<b>605</b>
<b>Heredia</b>	<b>411</b>	<b>218</b>	<b>193</b>
Heredia	165	83	82
Mercedes	72	40	32
San Francisco	105	54	51
Ulloa	66	40	26
Vara Blanca	3	1	2
<b>Barva</b>	<b>137</b>	<b>81</b>	<b>56</b>
Barva	33	19	14
San Pedro	30	22	8
San Pablo	20	12	8
San Roque	8	3	5
Santa Lucía	26	12	14
San José de la Montaña	20	13	7

continúa...

Continuación cuadro 3.1

Provincia, cantón y distrito de residencia	Total	Hombres	Mujeres
<b>Santo Domingo</b>	<b>164</b>	<b>100</b>	<b>64</b>
Santo Domingo	64	37	27
San Vicente	10	5	5
San Miguel	20	14	6
Paracito	12	10	2
Santo Tomás	20	12	8
Santa Rosa	19	11	8
Tures	10	6	4
Pará	9	5	4
<b>Santa Bárbara</b>	<b>126</b>	<b>82</b>	<b>44</b>
Santa Barbara	35	25	10
San Pedro	11	7	4
San Juan	30	16	14
Jesús	29	18	11
Santo Domingo	15	11	4
Purabá	6	5	1
<b>San Rafael</b>	<b>145</b>	<b>78</b>	<b>67</b>
San Rafael	43	22	21
San Josecito	32	18	14
Santiago	22	11	11
Ángeles	30	18	12
Concepción	18	9	9
<b>San Isidro</b>	<b>60</b>	<b>41</b>	<b>19</b>
San Isidro	34	26	8
San José	19	12	7
Concepción	5	2	3
San Francisco	2	1	1
<b>Belén</b>	<b>98</b>	<b>53</b>	<b>45</b>
San Antonio	63	33	30
La Ribera	27	16	11
La Asunción	8	4	4
<b>Flores</b>	<b>94</b>	<b>60</b>	<b>34</b>
San Joaquín	70	47	23
Barrantes	12	8	4
Llorente	12	5	7
<b>San Pablo</b>	<b>92</b>	<b>43</b>	<b>49</b>
San Pablo	92	43	49
<b>Sarapiquí</b>	<b>119</b>	<b>85</b>	<b>34</b>
Puerto Viejo	45	30	15
La Virgen	22	14	8
Las Horquetas	52	41	11
Llanuras del Gaspar	-	-	-
Cureña	-	-	-

continúa...

Continuación cuadro 3.1

Provincia, cantón y distrito de residencia	Total	Hombres	Mujeres
<b>Guanacaste</b>	<b>1 220</b>	<b>706</b>	<b>514</b>
<b>Liberia</b>	<b>216</b>	<b>123</b>	<b>93</b>
Liberia	190	110	80
Cañas Dulces	4	1	3
Mayorga	4	1	3
Nacascolo	13	7	6
Curubandé	5	4	1
<b>Nicoya</b>	<b>239</b>	<b>133</b>	<b>106</b>
Nicoya	130	71	59
Mansión	23	15	8
San Antonio	45	23	22
Quebrada Honda	16	8	8
Sámara	6	4	2
Nosara	13	7	6
Belén de Nosarita	6	5	1
<b>Santa Cruz</b>	<b>190</b>	<b>110</b>	<b>80</b>
Santa Cruz	81	47	34
Bolsón	11	5	6
Veintisiete de Abril	32	19	13
Tempate	19	10	9
Cartagena	12	7	5
Cuajiniquil	7	4	3
Diriá	7	3	4
Cabo Velas	5	4	1
Tamarindo	16	11	5
<b>Bagaces</b>	<b>48</b>	<b>30</b>	<b>18</b>
Bagaces	35	24	11
La Fortuna	5	2	3
Mogote	5	1	4
Río Naranjo	3	3	-
<b>Carrillo</b>	<b>121</b>	<b>68</b>	<b>53</b>
Filadelfia	40	21	19
Palmira	11	4	7
Sardinal	40	24	16
Belén	30	19	11
<b>Cañas</b>	<b>124</b>	<b>73</b>	<b>51</b>
Cañas	105	63	42
Palmira	2	2	-
San Miguel	4	2	2
Bebedero	10	5	5
Porozal	3	1	2

continúa...

Continuación cuadro 3.1

Provincia, cantón y distrito de residencia	Total	Hombres	Mujeres
<b>Abangares</b>	<b>78</b>	<b>46</b>	<b>32</b>
Las Juntas	48	29	19
Sierra	6	4	2
San Juan	9	6	3
Colorado	15	7	8
<b>Tilarán</b>	<b>82</b>	<b>40</b>	<b>42</b>
Tilarán	47	21	26
Quebrada Grande	8	3	5
Tronadora	8	5	3
Santa Rosa	4	1	3
Líbano	5	3	2
Tierras Morenas	-	-	-
Arenal	10	7	3
<b>Nandayure</b>	<b>39</b>	<b>25</b>	<b>14</b>
Carmona	7	6	1
Santa Rita	4	2	2
Zapotal	7	7	-
San Pablo	8	3	5
Porvenir	4	3	1
Bejuco	9	4	5
<b>La Cruz</b>	<b>58</b>	<b>39</b>	<b>19</b>
La Cruz	34	25	9
Santa Cecilia	14	10	4
La Garita	6	3	3
Santa Elena	4	1	3
<b>Hojancha</b>	<b>25</b>	<b>19</b>	<b>6</b>
Hojancha	20	16	4
Monte Romo	1	1	-
Puerto Carrillo	2	1	1
Huacas	2	1	1
<b>Puntarenas</b>	<b>1 430</b>	<b>865</b>	<b>565</b>
<b>Puntarenas</b>	<b>469</b>	<b>275</b>	<b>194</b>
Puntarenas	81	49	32
Pitahaya	9	8	1
Chomes	20	13	7
Lepanto	36	20	16
Paquera	12	7	5
Manzanillo	4	2	2
Guacimal	4	4	-
Barranca	107	56	51
Monte Verde	12	6	6
Isla del Coco	-	-	-
Cóbano	15	11	4
Chacarita	114	66	48
Chira	3	1	2
Acapulco	1	1	-
El Roble	51	31	20
Arancibia	-	-	-

continúa...



Continuación cuadro 3.1

Provincia, cantón y distrito de residencia	Total	Hombres	Mujeres
<b>Esparza</b>	<b>116</b>	<b>65</b>	<b>51</b>
Espíritu Santo	86	48	38
San Juan Grande	11	7	4
Macacona	14	7	7
San Rafael	2	1	1
San Jerónimo	3	2	1
<b>Buenos Aires</b>	<b>107</b>	<b>67</b>	<b>40</b>
Buenos Aires	52	33	19
Volcán	14	9	5
Potrero Grande	17	10	7
Boruca	10	7	3
Pilas	1	1	-
Colinas	2	2	-
Chánguena	5	3	2
Biolley	2	1	1
Brunka	4	1	3
<b>Montes de Oro</b>	<b>52</b>	<b>34</b>	<b>18</b>
Miramar	38	24	14
La Unión	4	3	1
San Isidro	10	7	3
<b>Osa</b>	<b>100</b>	<b>67</b>	<b>33</b>
Puerto Cortés	36	23	13
Palmar	30	23	7
Sierpe	17	9	8
Bahía Ballena	6	6	-
Piedras Blancas	11	6	5
<b>Aguirre</b>	<b>94</b>	<b>63</b>	<b>31</b>
Quepos	78	53	25
Savegre	11	6	5
Naranjito	5	4	1
<b>Golfito</b>	<b>121</b>	<b>72</b>	<b>49</b>
Golfito	64	36	28
Puerto Jiménez	24	14	10
Guaycará	24	18	6
Pavón	9	4	5
<b>Coto Brus</b>	<b>134</b>	<b>77</b>	<b>57</b>
San Vito	62	37	25
Sabalito	40	20	20
Aguabuena	19	12	7
Limoncito	9	7	2
Pittier	4	1	3
<b>Parrita</b>	<b>48</b>	<b>29</b>	<b>19</b>
Parrita	48	29	19

continúa...

Continuación cuadro 3.1

Provincia, cantón y distrito de residencia	Total	Hombres	Mujeres
<b>Corredores</b>	<b>148</b>	<b>86</b>	<b>62</b>
Corredor	67	43	24
La Cuesta	21	10	11
Canoas	31	16	15
Laurel	29	17	12
<b>Garabito</b>	<b>41</b>	<b>30</b>	<b>11</b>
Jacó	32	25	7
Tárcoles	9	5	4
<b>Limón</b>	<b>1 273</b>	<b>760</b>	<b>513</b>
<b>Limón</b>	<b>438</b>	<b>265</b>	<b>173</b>
Limón	363	212	151
Valle La Estrella	34	23	11
Río Blanco	21	12	9
Matama	20	18	2
<b>Pococí</b>	<b>317</b>	<b>189</b>	<b>128</b>
Guápiles	127	76	51
Jiménez	23	18	5
Rita	50	31	19
Roxana	28	19	9
Cariari	83	40	43
Colorado	6	5	1
<b>Siquirres</b>	<b>175</b>	<b>92</b>	<b>83</b>
Siquirres	117	63	54
Pacuarito	18	7	11
Florida	5	3	2
Germania	8	4	4
El Cairo	18	9	9
La Alegría	9	6	3
<b>Talamanca</b>	<b>115</b>	<b>79</b>	<b>36</b>
Bratsi	53	37	16
Sixaola	29	18	11
Cahuita	28	21	7
Telire	5	3	2
<b>Matina</b>	<b>121</b>	<b>72</b>	<b>49</b>
Matina	27	15	12
Batán	59	37	22
Carrandí	35	20	15
<b>Guácimo</b>	<b>107</b>	<b>63</b>	<b>44</b>
Guácimo	44	25	19
Mercedes	3	1	2
Pocora	15	7	8
Río Jiménez	29	21	8
Duacaré	16	9	7

CUADRO 3.2

**Total de defunciones por grupos especiales de edades, según grupos de causa de muerte y sexo  
2004**

Grupos de causa de muerte y sexo	Total	Grupos de edades										
		En días		En meses		En años						
		Menos de 7	7 a 27	1 a 6	7 a 11	1 a 4	5 a 14	15 a 24	25 a 44	45 a 64	65 y más	Ignorada
<b>Costa Rica</b>	<b>15 949</b>	<b>386</b>	<b>100</b>	<b>137</b>	<b>45</b>	<b>109</b>	<b>175</b>	<b>518</b>	<b>2 880</b>	<b>1 809</b>	<b>9 769</b>	<b>21</b>
Hombres	9 048	221	59	72	21	59	98	391	1 934	1 102	5 074	17
Mujeres	6 901	165	41	65	24	50	77	127	946	707	4 695	4
01- Enfermedades infecciosas intestinales	106	-	-	5	2	9	4	2	9	6	69	-
Hombres	50	-	-	1	1	4	3	2	4	2	33	-
Mujeres	56	-	-	4	1	5	1	-	5	4	36	-
02- Tuberculosis	62	-	-	-	-	-	-	-	22	7	33	-
Hombres	46	-	-	-	-	-	-	-	18	6	22	-
Mujeres	16	-	-	-	-	-	-	-	4	1	11	-
03- Ciertas zoonosis bacterianas y otras enfermedades bacterianas	42	-	-	6	1	-	1	4	6	4	20	-
Hombres	22	-	-	1	1	-	1	4	2	3	10	-
Mujeres	20	-	-	5	-	-	-	-	4	1	10	-
04- Ciertas enfermedades víricas e infecciones virales, hepatitis viral, VIH por virus	137	-	-	1	-	-	2	10	100	17	7	-
Hombres	99	-	-	1	-	-	1	6	77	12	2	-
Mujeres	38	-	-	-	-	-	1	4	23	5	5	-
06- Enfermedades venéreas	2	-	-	-	-	-	-	-	1	-	1	-
Hombres	2	-	-	-	-	-	-	-	1	-	1	-
Mujeres	-	-	-	-	-	-	-	-	-	-	-	-
07- Micosis, enfermedades debido a protozoarios, helmintasis, pediculosis, acariosis y otras infestaciones	6	-	-	-	-	-	-	1	3	-	2	-
Hombres	5	-	-	-	-	-	-	1	2	-	2	-
Mujeres	1	-	-	-	-	-	-	-	1	-	-	-
08- Otras enfermedades infecciosas y parasitarias y efectos tardíos de las enfermedades infecciosas y parasitarias	22	-	-	-	-	-	-	-	6	4	12	-
Hombres	11	-	-	-	-	-	-	-	5	3	3	-
Mujeres	11	-	-	-	-	-	-	-	1	1	9	-
09- Tumor maligno del labio, de la cavidad bucal y de la faringe	56	-	-	-	-	-	1	1	20	9	25	-
Hombres	44	-	-	-	-	-	1	1	18	9	15	-
Mujeres	12	-	-	-	-	-	-	-	2	-	10	-

continúa...

Continuación cuadro 3.2

Grupos de causa de muerte y sexo	Total	Grupos de edades										
		En días		En meses		En años						
		Menos de 7	7 a 27	1 a 6	7 a 11	1 a 4	5 a 14	15 a 24	25 a 44	45 a 64	65 y más	Ignorada
10- Tumor maligno de otros órganos digestivos y del peritoneo	1 403	-	-	-	-	-	1	8	237	229	928	-
Hombres	816	-	-	-	-	-	1	5	140	144	526	-
Mujeres	587	-	-	-	-	-	-	3	97	85	402	-
11- Tumor maligno de órganos respiratorios e intratorácicos	288	-	-	-	-	-	-	-	30	44	214	-
Hombres	196	-	-	-	-	-	-	-	25	28	143	-
Mujeres	92	-	-	-	-	-	-	-	5	16	71	-
12- Tumor maligno de los huesos, del tejido conjuntivo, de los tejidos blandos, de la piel y de la mama	364	-	-	-	-	-	8	9	117	56	174	-
Hombres	93	-	-	-	-	-	5	4	19	20	45	-
Mujeres	271	-	-	-	-	-	3	5	98	36	129	-
13- Tumor maligno de los órganos genitourinarios	665	-	-	-	-	-	1	6	103	70	484	1
Hombres	399	-	-	-	-	-	-	3	25	32	339	-
Mujeres	266	-	-	-	-	-	1	3	78	38	145	1
14- Tumor maligno del ojo, encéfalo, glándula tiroides y otras glándulas tiroides y endocrinas	138	-	-	1	-	7	10	8	47	18	47	-
Hombres	85	-	-	-	-	4	7	4	31	12	27	-
Mujeres	53	-	-	1	-	3	3	4	16	6	20	-
15- Tumor maligno de otros sitios y de los no especificados	138	-	-	-	-	-	1	-	32	17	88	-
Hombres	70	-	-	-	-	-	-	-	16	12	42	-
Mujeres	68	-	-	-	-	-	1	-	16	5	46	-
16- Tumor maligno del tejido linfático y de los órganos hematopoyéticos y de sitios múltiples independientes	406	-	-	-	1	4	13	29	111	58	190	-
Hombres	237	-	-	-	-	3	8	19	69	31	107	-
Mujeres	169	-	-	-	1	1	5	10	42	27	83	-
17- Tumores benignos	17	1	-	-	-	-	1	-	6	2	7	-
Hombres	5	-	-	-	-	-	-	-	2	-	3	-
Mujeres	12	1	-	-	-	-	1	-	4	2	4	-
19- Otros tumores y los de naturaleza no especificada	148	-	-	-	1	-	3	1	19	24	100	-
Hombres	79	-	-	-	-	-	2	-	13	14	50	-
Mujeres	69	-	-	-	1	-	1	1	6	10	50	-

continúa...

Continuación cuadro 3.2

Grupos de causa de muerte y sexo	Total	Grupos de edades										
		En días		En meses		En años						
		Menos de 7	7 a 27	1 a 6	7 a 11	1 a 4	5 a 14	15 a 24	25 a 44	45 a 64	65 y más	Ignorada
20- Enfermedades de las glándulas endocrinas del metabolismo y trastornos de la inmunidad	869	-	-	3	1	2	6	5	101	161	590	-
Hombres	374	-	-	2	-	2	1	3	46	80	240	-
Mujeres	495	-	-	1	1	-	5	2	55	81	350	-
21- Deficiencia de la nutrición	27	-	-	1	1	3	-	1	4	2	15	-
Hombres	11	-	-	1	-	1	-	-	2	1	6	-
Mujeres	16	-	-	-	1	2	-	1	2	1	9	-
22- Enfermedades de la sangre y de los órganos hematopoyéticos	59	-	2	3	-	1	2	4	9	7	31	-
Hombres	25	-	1	2	-	1	-	1	4	3	13	-
Mujeres	34	-	1	1	-	-	2	3	5	4	18	-
23- Trastornos mentales	129	-	-	-	-	-	-	4	32	13	79	1
Hombres	79	-	-	-	-	-	-	4	25	12	37	1
Mujeres	50	-	-	-	-	-	-	-	7	1	42	-
24- Enfermedades del sistema nervioso e infecciones virales	426	2	1	4	6	11	14	30	75	48	234	1
Hombres	222	1	1	-	3	8	8	20	48	27	105	1
Mujeres	204	1	-	4	3	3	6	10	27	21	129	-
27- Fiebre reumática y otras enfermedades reumáticas del corazón	49	-	-	-	-	1	1	3	17	13	14	-
Hombres	18	-	-	-	-	1	-	2	6	3	6	-
Mujeres	31	-	-	-	-	-	1	1	11	10	8	-
28- Enfermedad hipertensiva	584	-	-	-	-	-	-	-	47	50	487	-
Hombres	285	-	-	-	-	-	-	-	38	30	217	-
Mujeres	299	-	-	-	-	-	-	-	9	20	270	-
29- Enfermedad isquémica del corazón	2 245	-	-	-	-	-	-	2	218	293	1 731	1
Hombres	1 314	-	-	-	-	-	-	2	170	197	944	1
Mujeres	931	-	-	-	-	-	-	-	48	96	787	-
30- Enfermedades de la circulación pulmonar y de otras formas de enfermedad del corazón	591	4	2	6	1	2	3	6	92	46	429	-
Hombres	290	4	-	3	1	-	2	4	48	24	204	-
Mujeres	301	-	2	3	-	2	1	2	44	22	225	-
31- Enfermedad cerebrovascular, de las arterias y de las venas	1 173	-	-	-	-	-	1	13	135	96	928	-
Hombres	558	-	-	-	-	-	1	5	71	55	426	-
Mujeres	615	-	-	-	-	-	-	8	64	41	502	-

continúa...

Continuación cuadro 3.2

Grupos de causa de muerte y sexo	Total	Grupos de edades										Ignorada	
		En días		En meses		En años							
		Menos de 7	7 a 27	1 a 6	7 a 11	1 a 4	5 a 14	15 a 24	25 a 44	45 a 64	65 y más		
32- Otras enfermedades del aparato circulatorio	2	-	-	-	-	-	-	-	-	-	-	2	-
Hombres	2	-	-	-	-	-	-	-	-	-	-	2	-
Mujeres	-	-	-	-	-	-	-	-	-	-	-	-	-
33- Enfermedades de las vías respiratorias superiores, inferiores, del pulmón, influenza y neumonía	1 438	1	5	35	10	12	6	18	94	85	1 169	3	
Hombres	788	1	3	14	5	4	1	14	59	51	633	3	
Mujeres	650	-	2	21	5	8	5	4	35	34	536	-	
34- Otras enfermedades del aparato respiratorio y de la pleura	97	-	-	3	-	1	1	1	9	4	78	-	
Hombres	47	-	-	1	-	-	1	1	7	2	35	-	
Mujeres	50	-	-	2	-	1	-	-	2	2	43	-	
36- Enfermedades del esófago, del apéndice y de la hernia	131	-	-	2	-	1	-	1	8	15	104	-	
Hombres	69	-	-	1	-	-	-	1	6	8	53	-	
Mujeres	62	-	-	1	-	1	-	-	2	7	51	-	
37- Enteritis y colitis no infecciosas, enfermedad del peritoneo, del hígado, de la vesícula y otras de los intestinos	909	-	-	1	2	2	2	6	238	170	487	1	
Hombres	498	-	-	1	1	1	1	4	171	100	218	1	
Mujeres	411	-	-	-	1	1	1	2	67	70	269	-	
38- Enfermedades de otras partes del aparato digestivo	84	-	-	2	-	1	-	-	5	9	67	-	
Hombres	44	-	-	2	-	-	-	-	4	5	33	-	
Mujeres	40	-	-	-	-	1	-	-	1	4	34	-	
39- Enfermedades del aparato urinario y de la mama	366	-	-	-	-	-	7	9	57	36	257	-	
Hombres	223	-	-	-	-	-	4	5	37	21	156	-	
Mujeres	143	-	-	-	-	-	3	4	20	15	101	-	
40- Enfermedades de los órganos genitales masculinos	15	-	-	-	-	-	-	-	-	2	13	-	
Hombres	15	-	-	-	-	-	-	-	-	2	13	-	
Mujeres	-	-	-	-	-	-	-	-	-	-	-	-	

continúa...

Continuación cuadro 3.2

Grupos de causa de muerte y sexo	Total	Grupos de edades										
		En días		En meses		En años						
		Menos de 7	7 a 27	1 a 6	7 a 11	1 a 4	5 a 14	15 a 24	25 a 44	45 a 64	65 y más	Ignorada
41- Enfermedades de los órganos genitales femeninos	1	-	-	-	-	-	-	-	1	-	-	-
Hombres	-	-	-	-	-	-	-	-	-	-	-	-
Mujeres	1	-	-	-	-	-	-	-	1	-	-	-
42- Aborto	2	-	-	-	-	-	-	-	2	-	-	-
Hombres	-	-	-	-	-	-	-	-	-	-	-	-
Mujeres	2	-	-	-	-	-	-	-	2	-	-	-
43- Causas obstétricas directas	11	-	-	-	-	-	-	3	8	-	-	-
Hombres	-	-	-	-	-	-	-	-	-	-	-	-
Mujeres	11	-	-	-	-	-	-	3	8	-	-	-
44- Causas obstétricas indirectas	9	-	-	-	-	-	-	2	7	-	-	-
Hombres	-	-	-	-	-	-	-	-	-	-	-	-
Mujeres	9	-	-	-	-	-	-	2	7	-	-	-
46- Enfermedades de la piel y del tejido celular subcutáneo	77	-	-	-	-	-	-	-	3	6	68	-
Hombres	35	-	-	-	-	-	-	-	2	2	31	-
Mujeres	42	-	-	-	-	-	-	-	1	4	37	-
47- Enfermedades del sistema osteomuscular y del tejido conjuntivo	69	-	-	-	-	-	1	3	24	6	35	-
Hombres	16	-	-	-	-	-	-	2	4	2	8	-
Mujeres	53	-	-	-	-	-	1	1	20	4	27	-
48- Anomalías congénitas	245	121	30	39	15	19	14	3	4	-	-	-
Hombres	144	73	16	30	8	7	5	1	4	-	-	-
Mujeres	101	48	14	9	7	12	9	2	-	-	-	-
49- Ciertas afecciones originadas en el período perinatal	330	257	58	15	-	-	-	-	-	-	-	-
Hombres	187	142	37	8	-	-	-	-	-	-	-	-
Mujeres	143	115	21	7	-	-	-	-	-	-	-	-
50- Signos, síntomas y estados morbosos mal definidos	166	-	1	1	-	-	-	3	32	17	109	3
Hombres	100	-	1	-	-	-	-	1	27	11	57	3
Mujeres	66	-	-	1	-	-	-	2	5	6	52	-

continúa...

Continuación cuadro 3.2

Grupos de causa de muerte y sexo	Total	Grupos de edades										
		En días		En meses		En años						
		Menos de 7	7 a 27	1 a 6	7 a 11	1 a 4	5 a 14	15 a 24	25 a 44	45 a 64	65 y más	Ignorada
51- Accidentes de transporte	587	-	-	2	1	10	27	117	297	56	75	2
Hombres	488	-	-	1	-	6	15	99	249	47	69	2
Mujeres	99	-	-	1	1	4	12	18	48	9	6	-
52- Envenenamiento accidental	2	-	-	-	-	-	-	1	-	-	1	-
Hombres	1	-	-	-	-	-	-	-	-	-	1	-
Mujeres	1	-	-	-	-	-	-	1	-	-	-	-
53- Contratiempos durante la atención médica, reacciones anormales y complicaciones ulteriores	72	-	-	-	1	2	-	-	21	14	34	-
Hombres	43	-	-	-	-	2	-	-	11	8	22	-
Mujeres	29	-	-	-	1	-	-	-	10	6	12	-
54- Caídas accidentales	81	-	-	-	-	2	1	8	32	13	25	-
Hombres	73	-	-	-	-	1	1	8	31	12	20	-
Mujeres	8	-	-	-	-	1	-	-	1	1	5	-
55- Exposición a fuerzas mecánicas animadas e inanimadas, ahogamiento, sumersión accidental y otros	156	-	1	4	1	10	23	39	57	14	6	1
Hombres	130	-	-	2	-	8	17	31	53	13	6	-
Mujeres	26	-	1	2	1	2	6	8	4	1	-	1
56- Contactos traumáticos con animales, fuerzas de la naturaleza, exceso de esfuerzo, exposición a otros factores	272	-	-	1	-	-	3	5	20	10	231	2
Hombres	127	-	-	1	-	-	2	5	18	9	90	2
Mujeres	145	-	-	-	-	-	1	-	2	1	141	-
57- Accidentes causados por el fuego, corriente eléctrica, radiación, calor y sustancias calientes	40	-	-	-	-	4	4	7	13	3	9	-
Hombres	33	-	-	-	-	2	3	7	11	2	8	-
Mujeres	7	-	-	-	-	2	1	-	2	1	1	-
58- Otros accidentes, incluso los efectos tardíos	12	-	-	-	-	-	-	-	4	1	7	-
Hombres	10	-	-	-	-	-	-	-	4	1	5	-
Mujeres	2	-	-	-	-	-	-	-	-	-	2	-

continúa...



Continuación cuadro 3.2

Grupos de causa de muerte y sexo	Total	Grupos de edades										
		En días		En meses		En años						
		Menos de 7	7 a 27	1 a 6	7 a 11	1 a 4	5 a 14	15 a 24	25 a 44	45 a 64	65 y más	Ignorada
59- Drogas y medicamentos que causan efectos adversos en su uso terapéutico	3	-	-	-	-	-	1	1	-	1	-	-
Hombres	2	-	-	-	-	-	-	1	-	1	-	-
Mujeres	1	-	-	-	-	-	1	-	-	-	-	-
60- Suicidio y lesiones autoinflingidas	294	-	-	-	-	-	4	72	168	28	20	2
Hombres	261	-	-	-	-	-	2	63	152	24	18	2
Mujeres	33	-	-	-	-	-	2	9	16	4	2	-
61- Homicidio y lesiones inflingidas intencionalmente por otra persona y los de intención no determinada	326	-	-	2	1	5	8	72	177	25	33	3
Hombres	277	-	-	-	1	4	5	58	159	21	28	1
Mujeres	49	-	-	2	-	1	3	14	18	4	5	2

CUADRO 3.3

**Total de defunciones por grupos especiales de edades, según grandes grupos de causa de muerte y sexo  
2004**

Grandes grupos de causa de muerte y sexo	Total	Grupos de edades										
		En días		En meses		En años						Ignorada
		Menos de 7	7 a 27	1 a 6	7 a 11	1 a 4	5 a 14	15 a 24	25 a 44	45 a 64	65 y más	
<b>Costa Rica</b>	<b>15 949</b>	<b>386</b>	<b>100</b>	<b>137</b>	<b>45</b>	<b>109</b>	<b>175</b>	<b>518</b>	<b>2 880</b>	<b>1 809</b>	<b>9 769</b>	<b>21</b>
Hombres	9 048	221	59	72	21	59	98	391	1 934	1 102	5 074	17
Mujeres	6 901	165	41	65	24	50	77	127	946	707	4 695	4
01- Ciertas enfermedades infecciosas y parasitarias	383	-	-	12	3	9	7	17	150	40	145	-
Hombres	238	-	-	3	2	4	5	13	110	28	73	-
Mujeres	145	-	-	9	1	5	2	4	40	12	72	-
02- Tumores (neoplasias)	3 623	1	-	1	2	11	39	62	722	527	2 257	1
Hombres	2 024	-	-	-	-	7	24	36	358	302	1 297	-
Mujeres	1 599	1	-	1	2	4	15	26	364	225	960	1
03- Enfermedades endocrinas, nutricionales y metabólicas	892	-	-	2	1	4	6	6	105	163	605	-
Hombres	383	-	-	2	-	2	1	3	48	81	246	-
Mujeres	509	-	-	-	1	2	5	3	57	82	359	-
04- Enfermedades de la sangre y de los órganos hematopoyéticos y ciertos trastornos que afectan el mecanismo de la inmunidad	63	-	2	5	1	2	2	4	9	7	31	-
Hombres	27	-	1	3	-	2	-	1	4	3	13	-
Mujeres	36	-	1	2	1	-	2	3	5	4	18	-
05- Trastornos mentales y del comportamiento	129	-	-	-	-	-	-	4	32	13	79	1
Hombres	79	-	-	-	-	-	-	4	25	12	37	1
Mujeres	50	-	-	-	-	-	-	-	7	1	42	-
06- Enfermedades del sistema nervioso y de los órganos de los sentidos (del ojo y sus anexos, del oído y de la apófisis mastoides)	420	2	1	4	6	11	14	30	72	46	233	1
Hombres	219	1	1	-	3	8	8	20	47	25	105	1
Mujeres	201	1	-	4	3	3	6	10	25	21	128	-
07- Enfermedades del sistema	4 644	4	2	6	1	3	5	24	509	498	3 591	1
Hombres	2 467	4	-	3	1	1	3	13	333	309	1 799	1
Mujeres	2 177	-	2	3	-	2	2	11	176	189	1 792	-
08- Enfermedades del sistema respiratorio	1 535	1	5	38	10	13	7	19	103	89	1 247	3
Hombres	835	1	3	15	5	4	2	15	66	53	668	3
Mujeres	700	-	2	23	5	9	5	4	37	36	579	-

continúa...

Continuación cuadro 3.3

Grandes grupos de causa de muerte y sexo	Total	Grupos de edades											
		En días		En meses		En años						65 y más	Ignorada
		Menos de 7	7 a 27	1 a 6	7 a 11	1 a 4	5 a 14	15 a 24	25 a 44	45 a 64			
09- Enfermedades del sistema digestivo	1 124	-	-	5	2	4	2	7	251	194	658	1	
Total													
Hombres	611	-	-	4	1	1	1	5	181	113	304	1	
Mujeres	513	-	-	1	1	3	1	2	70	81	354	-	
10- Enfermedades del sistema genitourinario	382	-	-	-	-	-	7	9	58	38	270	-	
Hombres	238	-	-	-	-	-	4	5	37	23	169	-	
Mujeres	144	-	-	-	-	-	3	4	21	15	101	-	
11- Complicaciones del embarazo, del parto y del puerperio	22	-	-	-	-	-	-	5	17	-	-	-	
Hombres	-	-	-	-	-	-	-	-	-	-	-	-	
Mujeres	22	-	-	-	-	-	-	5	17	-	-	-	
12- Enfermedades de la piel y del tejido celular subcutáneo	77	-	-	-	-	-	-	-	3	6	68	-	
Hombres	35	-	-	-	-	-	-	-	2	2	31	-	
Mujeres	42	-	-	-	-	-	-	-	1	4	37	-	
13- Enfermedades del sistema osteomuscular y del tejido conjuntivo	69	-	-	-	-	-	1	3	24	6	35	-	
Hombres	16	-	-	-	-	-	-	2	4	2	8	-	
Mujeres	53	-	-	-	-	-	1	1	20	4	27	-	
14- Malformaciones congénitas, deformidades y anomalías cromosómicas	245	121	30	39	15	19	14	3	4	-	-	-	
Hombres	144	73	16	30	8	7	5	1	4	-	-	-	
Mujeres	101	48	14	9	7	12	9	2	-	-	-	-	
15- Ciertas afecciones originadas en el período perinatal	330	257	58	15	-	-	-	-	-	-	-	-	
Hombres	187	142	37	8	-	-	-	-	-	-	-	-	
Mujeres	143	115	21	7	-	-	-	-	-	-	-	-	
16- Signos, síntomas y hallazgos anormales clínicos y de laboratorio, no clasificados en otra parte	166	-	1	1	-	-	-	3	32	17	109	3	
Hombres	100	-	1	-	-	-	-	1	27	11	57	3	
Mujeres	66	-	-	1	-	-	-	2	5	6	52	-	
17- Causas externas de morbilidad y mortalidad	1 845	-	1	9	4	33	71	322	789	165	441	10	
Hombres	1 445	-	-	4	1	23	45	272	688	138	267	7	
Mujeres	400	-	1	5	3	10	26	50	101	27	174	3	

CUADRO 3.4

**Total de defunciones por sexo, según edades simples  
2004**

<b>Edades simples</b>	<b>Total</b>	<b>Hombres</b>	<b>Mujeres</b>
<b>Costa Rica</b>	<b>15 949</b>	<b>9 048</b>	<b>6 901</b>
Menos de 1	668	373	295
1 año	48	23	25
2 años	20	10	10
3 años	25	13	12
4 años	16	13	3
5 años	15	7	8
6 años	11	10	1
7 años	19	12	7
8 años	15	9	6
9 años	16	9	7
10 años	14	9	5
11 años	13	9	4
12 años	23	11	12
13 años	24	9	15
14 años	25	13	12
15 años	31	21	10
16 años	44	26	18
17 años	48	34	14
18 años	46	36	10
19 años	58	49	9
20 años	55	37	18
21 años	45	33	12
22 años	60	51	9
23 años	65	53	12
24 años	66	51	15
25 años	64	49	15
26 años	54	39	15
27 años	66	48	18
28 años	51	38	13
29 años	63	42	21
30 años	73	52	21
31 años	61	48	13
32 años	53	34	19
33 años	63	41	22
34 años	73	56	17
35 años	82	61	21
36 años	63	40	23
37 años	70	49	21
38 años	78	60	18
39 años	74	53	21
40 años	99	67	32
41 años	91	55	36

continúa...

Continuación cuadro 3.4

<b>Edades simples</b>	<b>Total</b>	<b>Hombres</b>	<b>Mujeres</b>
42 años	116	81	35
43 años	135	91	44
44 años	105	69	36
45 años	119	80	39
46 años	117	77	40
47 años	137	88	49
48 años	132	82	50
49 años	138	85	53
50 años	123	85	38
51 años	132	89	43
52 años	140	82	58
53 años	149	100	49
54 años	159	93	66
55 años	155	99	56
56 años	148	91	57
57 años	160	94	66
58 años	183	113	70
59 años	192	124	68
60 años	165	99	66
61 años	186	113	73
62 años	168	92	76
63 años	210	131	79
64 años	242	146	96
65 años	208	129	79
66 años	225	134	91
67 años	272	174	98
68 años	266	150	116
69 años	283	158	125
70 años	254	155	99
71 años	290	166	124
72 años	303	174	129
73 años	327	158	169
74 años	358	187	171
75 años	357	204	153
76 años	402	212	190
77 años	387	208	179
78 años	393	213	180
79 años	356	188	168
80 años	358	193	165
81 años	366	175	191
82 años	382	204	178
83 años	364	184	180
84 años	354	192	162
85 años y más	3 264	1 516	1 748
Ignorada	21	17	4

CUADRO 3.5

**Defunciones, diez causas más frecuentes por sexo, según grupos de edades y causa de muerte  
2004**

Grupos de edades y causa de muerte	Total	Hombres	Mujeres
<b>Costa Rica</b>	<b>15 949</b>	<b>9 048</b>	<b>6 901</b>
<b>Menores de 1 año</b>	<b>668</b>	<b>373</b>	<b>295</b>
<b>Total 10 causas</b>	<b>341</b>	<b>194</b>	<b>147</b>
1 P072-Inmadurez extrema	55	29	26
2 P220-Síndrome de dificultad respiratoria del recién nacido	45	23	22
3 Q249-Malformación congénita del corazón, no especificada	41	27	14
4 P369-Sepsis bacteriana del recién nacido, no especificada	33	16	17
5 J849-Otras enfermedades pulmonares intersticiales especificadas	24	14	10
6 P269-Hemorragia pulmonar no especificada, originada en el periodo perinatal	23	13	10
P529-Hemorragia intracraneal (no traumática) del feto y del recién nacido, sin otra especificación	23	17	6
7 Q913-Síndrome de Edwards, no especificado	19	13	6
8 J180-Bronconeumonía, no especificada	17	7	10
P240-Aspiración neonatal de meconio	17	9	8
9 P280-Atelectasia primaria del recién nacido	16	10	6
Q897-Malformaciones congénitas múltiples, no clasificadas en otra parte	16	10	6
10 Q000-Anencefalia y malformaciones congénitas similares	12	6	6
<b>1 a 4 años</b>	<b>109</b>	<b>59</b>	<b>50</b>
<b>Total 10 causas</b>	<b>61</b>	<b>33</b>	<b>28</b>
1 A090-Diarrea y gastroenteritis de presunto origen infeccioso	8	3	5
2 J180-Bronconeumonía, no especificada	6	3	3
W748-Ahoqamiento y sumersión no especificados, en otro lugar especificado	6	5	1
3 G409-Epilepsia, tipo no especificado	3	3	-
G939-Trastorno del encéfalo, no especificado	3	1	2
Q043-Otras anomalías hipoplásicas del encéfalo	3	1	2
V092-Peatón lesionado en accidente de tránsito que involucra otros vehículos de motor, sin especificación	3	2	1
X000-Exposición a fuego no controlado en edificio u otra construcción, en vivienda	3	2	1
4 C710-Tumor maligno del cerebro, excepto lóbulos y ventrículos	2	2	-
C716-Tumor maligno del cerebelo	2	1	1
C910-Leucemia linfoblástica aguda	2	1	1
E430-Desnutrición proteicoalórica severa, no especificada	2	1	1
G809-Parálisis cerebral infantil, sin otra especificación	2	2	-
I424-Fibroelastosis endocárdica	2	-	2
Q203-Transposición de los grandes vasos en ventrículo izquierdo	2	-	2
Q210-Defecto del tabique ventricular	2	-	2
Q213-Defecto del tabique auriculoventricular	2	1	1
Q224-Otras malformaciones congénitas de la válvula pulmonar	2	1	1
V031-Peatón lesionado por colisión con automóvil, camioneta o furgoneta, accidente de tránsito	2	1	1
W740-Ahoqamiento y sumersión no especificados	2	1	1
Y831-Operación quirúrgica con trasplante de un órgano completo	2	2	-

continúa...

Continuación cuadro 3.5

Grupos de edades especiales y causa de muerte	Total	Hombres	Mujeres
<b>5 a 14 años</b>	<b>175</b>	<b>98</b>	<b>77</b>
<b>Total 10 causas</b>	<b>100</b>	<b>62</b>	<b>38</b>
1 G809-Parálisis cerebral infantil, sin otra especificación	11	6	5
2 V092-Peaton lesionado en accidente de tránsito que involucra otros vehículos de motor, sin especificación	10	5	5
W748-Ahogamiento y sumersión no especificados, en otro lugar especificado	10	9	1
3 V892-Persona lesionada en accidente no de tránsito, de vehículo sin motor no especificado	9	6	3
4 C910-Leucemia linfoblástica aguda	7	5	2
5 C719-Tumor maligno del encéfalo, parte no especificada	4	2	2
N189-Otras insuficiencias renales crónicas	4	2	2
W749-Ahogamiento y sumersión no especificados, en otro lugar especificado	4	4	-
6 C419-Tumor maligno del hueso y del cartílago articular, no especificado	3	2	1
C920-Leucemia mieloide aguda	3	1	2
J180-Bronconeumonía, no especificada	3	1	2
Q909-Trisomía 21, por translocación	3	-	3
X700-Lesión autoinfligida intencionalmente por ahorcamiento, estrangulamiento o sofocación	3	2	1
7 A039-Shigelosis de tipo no especificado	2	2	-
A090-Diarrea y gastroenteritis de presunto origen infeccioso	2	1	1
C412-Tumor maligno de la columna vertebral	2	-	2
C499-Tumor maligno del tejido conjuntivo y tejido blando, de sitio no especificado	2	2	-
C710-Tumor maligno del cerebro, excepto lóbulos y ventrículos	2	2	-
C716-Tumor maligno del cerebelo	2	1	1
D439-Tumor de comportamiento incierto o desconocido del sistema nervioso central, sitio no especificado	2	1	1
E754-Lipofuscinosis ceroides neuronal	2	1	1
G409-Epilepsia, tipo no especificado	2	2	-
Q249-Otras malformaciones congénitas del corazón, especificadas	2	2	-
V031-Peaton lesion. por colisión con automóvil, camioneta o furgoneta, accidente de tránsito	2	1	1
X000-Exposición a fuego no controlado en edificio u otra construcción, en vivienda	2	1	1
X950-Agresión con disparo de otras armas de fuego, y las no especificadas	2	1	1
<b>15 a 44 años</b>	<b>2 052</b>	<b>1 464</b>	<b>588</b>
<b>Total 10 causas</b>	<b>545</b>	<b>424</b>	<b>121</b>
1 V892-Persona lesionada en accidente de tránsito, de vehículo de motor no especificado	178	153	25
2 X700-Lesión autoinf. Intencionalm. por ahorcam. estrangulamiento o sofocación, en vivienda.	55	49	6
3 I219-Infarto agudo del miocardio, sin otra especificación	49	40	9
4 V092-Peaton lesion. en accidente de tráns. que involucra otros vehículos de motor, sin especif.	46	29	17
5 W748-Ahogamiento y sumersión no especificados, en otro lugar especificado	45	38	7
6 C169-Tumor maligno del estomago, parte no especificada	42	21	21
7 X954-Agresión con disparo de otras armas de fuego y las no especif. en calles y carreteras	39	39	-
8 V899-Persona lesionada en accidente de tránsito, de vehículo sin motor no especificado	34	29	5
9 X959-Agresión con disparo de otras armas de fuego, y las no especificadas, en otro lugar especificado	30	26	4
10 C539-Tumor maligno del cuello del utero, sin otra especificación	27	-	27

continúa...

Continuación cuadro 3.5

Grupos de edades especiales y causa de muerte	Total	Hombres	Mujeres
<b>45 a 64 años</b>	<b>3 155</b>	<b>1 963</b>	<b>1 192</b>
<b>Total 10 causas</b>	<b>1 107</b>	<b>655</b>	<b>452</b>
1 I219-Infarto agudo del miocardio sin especificación	319	228	91
2 C169-Tumor maligno del estómago parte no especificada	168	119	49
3 C509-Tumor maligno de la mama parte no especificada	89	1	88
4 C189-Tumor maligno del colon, parte no especificada	68	34	34
K769-Enfermedad del hígado no especificada	68	42	26
5 E142-Diabetes mellitus, no especificada con complicaciones renales	66	31	35
V892-Persona lesionada en accidente no de tránsito, de vehículo sin motor no especificado	66	60	6
6 E112-Diabetes mellitus no insulino dependiente con complicaciones renales	61	32	29
7 C349-Tumor maligno de bronquios o pulmón parte no especificada	56	35	21
8 I259-Enfermedad isquémica crónica del corazón, no especificada	52	32	20
9 K709-Enfermedad hepática alcohólica no especificada	49	41	8
10 C539-Tumor maligno del cuello del útero, sin otra especificación	45	-	45
<b>65 años y más</b>	<b>9 769</b>	<b>5 074</b>	<b>4 695</b>
<b>Total 10 causas</b>	<b>3 792</b>	<b>2 161</b>	<b>1 631</b>
1 I219-Infarto agudo del miocardio, sin otra especificación	1 015	579	436
2 I259-Enfermedad isquémica crónica del corazón, no especificada	421	200	221
3 C169-Tumor maligno del estómago, parte no especificada	402	247	155
4 J440-Enfermedad pulmonar obstructiva crónica con infección aguda de las vías respiratorias inferiores	345	179	166
5 C610-Tumor maligno de la próstata	283	283	-
6 I640-Accidente vascular encefálico agudo, no especificado como hemorrágico o isquémico	256	110	146
7 J449-Enfermedad pulmonar obstructiva crónica, no especificada	252	153	99
8 X599-Exposición a factores no especificados, en lugar no especificado	224	85	139
9 I251-Enfermedad aterosclerótica del corazón	205	108	97
J180-Bronconeumonía, no especificada	205	99	106
10 C349-Tumor maligno de los bronquios o del pulmón, parte no especificada	184	118	66
<b>Ignorado</b>	<b>21</b>	<b>17</b>	<b>4</b>

Este cuadro presenta las diez causas más frecuentes en cada grupo de edad. En el caso de que exista más de una causa con la misma frecuencia, y que esté en el rango de las diez más frecuentes, se ha decidido que se muestren todas las causas que presentan la misma frecuencia. En aquellos grupos donde no se completan las diez causas, se debe a que el resto de las causas tienen frecuencia igual a 1 y por lo tanto no se registran en el tabulado, quedando el usuario en el entendido de que el resto de las causas ocupan las posiciones pendientes.



CUADRO 3.6

**Total de defunciones en accidentes por sexo, según causa de muerte  
2004**

Causa de muerte	Total	Hombres	Mujeres
<b>Costa Rica</b>	<b>1 138</b>	<b>852</b>	<b>286</b>
V01- Peatón lesionado por colisión con vehículo de pedal	1	1	-
V02- Peatón lesionado por colisión con vehículo de motor de dos o tres ruedas	1	1	-
V03- Peatón lesionado por colisión con automóvil, camioneta o furgoneta	20	16	4
V04- Peatón lesionado por colisión con vehículo de transporte pesado o autobús	11	10	1
V09- Peatón lesionado en otros accidentes de transporte, y en los no especificados	131	99	32
V13- Ciclista lesionado por colisión con automóvil, camioneta o furgoneta	7	7	-
V14- Ciclista lesionado por colisión con vehículo de transporte pesado o autobús	3	3	-
V18- Ciclista lesionado en accidente de transporte sin colisión	6	4	2
V19- Ciclista lesionado en otros accidentes de transporte y en los no especificados	7	7	-
V23- Motociclista lesionado por colisión con automóvil, camioneta o furgoneta	6	6	-
V24- Motociclista lesionado por colisión con vehículo de transporte pesado o autobús	5	4	1
V27- Motociclista lesionado por colisión con objeto fijo o estacionado	1	1	-
V29- Motociclista lesionado en otros accidentes de transporte y en los no especificados	2	2	-
V43- Ocupante de automóvil lesionado por colisión con otro automóvil, camioneta o furgoneta	5	4	1
V44- Ocupante de automóvil lesionado por colisión con vehículo de transporte pesado o autobús	9	8	1
V46- Ocupante de automóvil lesionado por colisión con otros vehículos sin motor	2	1	1
V47- Ocupante de automóvil lesionado por colisión con objeto fijo o estacionado	5	3	2
V48- Ocupante de automóvil lesionado en accidente de transporte sin colisión	17	13	4
V49- Ocupante de automóvil lesionado en otros accidentes de transporte, y en los no especificados	6	5	1
V59- Ocupante de camioneta o furgoneta lesionado en otros accidentes de transporte y en los no especificados	1	1	-
V62- Ocupante de vehículo de transporte pesado lesionado por colisión con vehículo de motor de dos o tres ruedas	1	1	-
V64- Ocupante de vehículo de transporte pesado lesionado por colisión con otro vehículo de transporte pesado o autobús	7	4	3
V67- Ocupante de vehículo de transporte pesado lesionado por colisión con objeto fijo o estacionado	1	1	-
V79- Ocupante de autobús lesionado en otros accidentes de transporte, y en los no especificados	1	-	1
V80- Jinete u ocupante de vehículo de tracción animal lesionado en accidente de transporte	3	3	-
V83- Ocupante de vehículo especial (de motor) para uso principalmente en plantas industriales lesionado en accidente de transporte	1	-	1

continúa...

Continuación cuadro 3.6

Causa de muerte	Total	Hombres	Mujeres
V89- Accidente de vehículo de motor o sin motor, tipo de vehículo no especificado	325	281	44
V91- Accidente de embarcación que causa otros tipos de traumatismo	1	1	-
V93- Accidente en una embarcación, sin accidente a la embarcación, que no causa ahogamiento o sumersión	1	1	-
W02- Caída por patines para hielo, esquís, patines de ruedas o patineta	1	1	-
W10- Caída en o desde escalera o escalones	1	1	-
W12- Caída en o desde andamio	1	-	1
W13- Caída desde, fuera o a través de un edificio u otra construcción	2	2	-
W14- Caída desde un árbol	1	1	-
W15- Caída desde peñasco	2	2	-
W16- Salto o zambullida dentro del agua que causa otro traumatismo sin sumersión o ahogamiento	1	1	-
W17- Otras caídas de un nivel a otro	41	40	1
W18- Otras caídas en el mismo nivel	2	1	1
W19- Caída no especificada	27	22	5
W20- Golpe por objeto arrojado, proyectado o que cae	3	3	-
W22- Golpe contra o golpeado por otros objetos	1	-	1
W23- Atrapado, aplastado, trabado o apretado en o entre objetos	2	2	-
W24- Contacto traumático con dispositivos de elevación y transmisión no clasificados en otra parte	1	1	-
W25- Contacto traumático con vidrio cortante	1	1	-
W28- Contacto traumático con cortadora de césped con motor	1	1	-
W31- Contacto traumático con otras maquinarias, y las no especificadas	1	1	-
W34- Disparo de otras armas de fuego, y las no especificadas	1	1	-
W40- Explosión de otros materiales	3	3	-
W49- Exposición a otras fuerzas mecánicas inanimadas, y las no especificadas	1	1	-
W55- Mordedura o ataque de otros mamíferos	5	4	1
W64- Exposición a otras fuerzas mecánicas animadas, y las no especificadas	3	2	1
W67- Ahogamiento y sumersión mientras se esta en una piscina	1	1	-
W69- Ahogamiento y sumersión mientras se está en aguas naturales	12	8	4
W70- Ahogamiento y sumersión posterior a caída en aguas naturales	1	1	-
W73- Otros ahogamientos y sumersiones especificados	2	2	-
W74- Ahogamiento y sumersión no especificados	101	89	12
W77- Obstrucción de la respiración debida a hundimiento, caída de tierra u otras sustancias	3	1	2
W79- Inhalación e ingestión de alimento que causa obstrucción de las vías respiratorias	2	2	-

continúa...

Continuación cuadro 3.6

<b>Causa de muerte</b>	<b>Total</b>	<b>Hombres</b>	<b>Mujeres</b>
W80- Inhalación e ingestión de otros obj.que causan obstruc.vías respiratorias	2	2	-
W84- Obstrucción no especificada en la respiración	9	4	5
W87- Exposición a corriente eléctrica no especificada	17	16	1
W89- Exposición a fuente de luz visible y ultravioleta de origen artificial	1	1	-
X00- Exposición a fuego no controlado en edificio u otra construcción	13	10	3
X08- Exposición a otros humos, fuegos o llamas especificados	1	1	-
X09- Exposición a humos, fuegos o llamas no especificados	8	5	3
X12- Contacto con otros líquidos calientes	1	1	-
X19- Contacto con otras sustancias calientes y las no especificadas	1	1	-
X20- Contacto traumático con serpientes y lagartos venenosos	4	4	-
X23- Contacto traumático con avispones, avispas y abejas	1	1	-
X33- Víctima de rayo	1	1	-
X40- Envenenamiento accidental por, y exposición a analgésicos no narcóticos, antipiréticos y antirreumáticos	1	-	1
X45- Envenenamiento accidental por, y exposición al alcohol	1	1	-
X58- Exposición a otros factores especificados	1	1	-
X59- Exposición a factores no especificados	265	120	145

CUADRO 3.7

**Total de defunciones en suicidios y homicidios por grupos de edades, según causa de muerte y sexo  
2004**

Causa de muerte y sexo	Total	Grupos de edades									Ignorada	
		Menos de 1	1 a 9	10 a 19	20 a 24	25 a 29	30 a 39	40 a 49	50 a 59	60 y más		
<b>Costa Rica</b>												
<b>Suicidios y homicidios</b>	<b>545</b>	<b>2</b>	<b>5</b>	<b>64</b>	<b>78</b>	<b>58</b>	<b>68</b>	<b>51</b>	<b>101</b>	<b>113</b>	<b>5</b>	
<b>Suicidios</b>	<b>294</b>	<b>-</b>	<b>-</b>	<b>34</b>	<b>42</b>	<b>26</b>	<b>38</b>	<b>21</b>	<b>58</b>	<b>73</b>	<b>2</b>	
X60- Envenenamiento autoinfligido intencionalmente por, y exposición a analgésicos no narcóticos, antipiréticos y antiinflamatorios	1	-	-	-	-	-	1	-	-	-	-	
X61- Envenenamiento autoinfligido intencionalmente por, y exposición a drogas antiépilépticas, sedantes, hipnóticas, antiparkinsonianas y psicotrópicas no clasificadas en otra parte	6	-	-	2	-	-	-	-	1	3	-	
X64- Envenenamiento autoinfligido intencionalmente por, y exposición a otras drogas, medicamentos y sustancias biológicas y los no especificados	6	-	-	-	1	-	-	-	4	1	-	
X67- Envenenamiento autoinfligido intencionalmente por, y exposición a otros gases y vapores	1	-	-	-	-	-	1	-	-	-	-	
X68- Envenenamiento autoinfligido intencionalmente por, y exposición a plaguicidas	73	-	-	5	9	3	10	6	22	17	1	
X69- Envenenamiento autoinfligido intencionalmente por, y exposición a otros productos químicos y sustancias nocivas y los no especificados	5	-	-	-	-	-	-	1	1	3	-	
X70- Lesión autoinfligida intencionalmente por ahorcamiento, estrangulamiento o sofocación	127	-	-	20	17	18	20	7	21	24	-	
X74- Lesión autoinfligida intencionalmente por disparo de otras armas de fuego y las no especificadas	61	-	-	6	12	3	6	6	7	21	-	
X76- Lesión autoinfligida intencionalmente por humo, fuego y llamas	3	-	-	-	-	-	-	-	-	3	-	
X78- Lesión autoinfligida intencionalmente por objeto cortante	4	-	-	-	1	1	-	1	1	-	-	
X79- Lesión autoinfligida intencionalmente por objeto romo o sin filo	1	-	-	-	1	-	-	-	-	-	-	
X80- Lesión autoinfligida intencionalmente al saltar desde un lugar elevado	6	-	-	1	1	1	-	-	1	1	1	
<b>Homicidios</b>	<b>251</b>	<b>2</b>	<b>5</b>	<b>30</b>	<b>36</b>	<b>32</b>	<b>30</b>	<b>30</b>	<b>43</b>	<b>40</b>	<b>3</b>	
X89- Agresión con otros productos químicos y sustancias nocivas especificadas	1	-	-	-	-	-	1	-	-	-	-	
X91- Agresión por ahorcamiento, estrangulamiento y sofocación	12	-	1	2	1	1	1	1	-	4	1	
X95- Agresión con disparo de otras armas de fuego, y las no especificadas	153	-	2	22	22	25	18	16	27	20	1	
X97- Agresión con humo, fuego y llamas	1	-	-	-	-	-	-	-	-	1	-	
X99- Agresión con objeto cortante	64	-	-	4	11	6	10	13	9	11	-	
Y00- Agresión con objeto romo o sin filo	7	-	-	2	1	-	-	-	3	1	-	
Y09- Agresión por medios no especificados	13	2	2	-	1	-	-	-	4	3	1	

continúa...

Continuación cuadro 3.7

Causa de muerte y sexo	Total	Grupos de edades									Ignorada	
		Menos de 1	1 a 9	10 a 19	20 a 24	25 a 29	30 a 39	40 a 49	50 a 59	60 y más		
<b>Hombres</b>												
<b>Suicidios y homicidios</b>	<b>476</b>	-	<b>4</b>	<b>50</b>	<b>70</b>	<b>50</b>	<b>59</b>	<b>49</b>	<b>92</b>	<b>99</b>	<b>3</b>	
<b>Suicidios</b>	<b>261</b>	-	-	<b>25</b>	<b>40</b>	<b>22</b>	<b>34</b>	<b>20</b>	<b>53</b>	<b>65</b>	<b>2</b>	
X60- Envenenamiento autoinfligido intencionalmente por, y exposición a analgésicos no narcóticos, antipiréticos y antiinflamatorios	1	-	-	-	-	-	1	-	-	-	-	
X61 Envenenamiento autoinfligido intencionalmente por, y exposición a drogas antiépilépticas, sedantes, hipnóticas, antiparkinsonianas y psicotrópicas no clasificadas en otra parte	5	-	-	2	-	-	-	-	1	2	-	
X64 Envenenamiento autoinfligido intencionalmente por, y exposición a otras drogas, medicamentos y sustancias biológicas y los no especificados	5	-	-	-	1	-	-	-	4	-	-	
X67 Envenenamiento autoinfligido intencionalmente por, y exposición a otros gases y vapores	1	-	-	-	-	-	1	-	-	-	-	
X68 Envenenamiento autoinfligido intencionalmente por, y exposición a plaguicidas	63	-	-	1	8	3	8	6	20	16	1	
X69 Envenenamiento autoinfligido intencionalmente por, y exposición a otros productos químicos y sustancias nocivas y los no especificados	5	-	-	-	-	-	-	1	1	3	-	
X70- Lesión autoinfligida intencionalmente por ahorcamiento, estrangulamiento o sofocación	112	-	-	16	16	14	19	6	19	22	-	
X74- Lesión autoinfligida intencionalmente por disparo de otras armas de fuego y las no especificadas	57	-	-	6	12	3	5	6	7	18	-	
X76- Lesión autoinfligida intencionalmente por humo, fuego y llamas	3	-	-	-	-	-	-	-	-	3	-	
X78- Lesión autoinfligida intencionalmente por objeto cortante	3	-	-	-	1	1	-	1	-	-	-	
X79- Lesión autoinfligida intencionalmente por objeto romo o sin filo	1	-	-	-	1	-	-	-	-	-	-	
X80- Lesión autoinfligida intencionalmente al saltar desde un lugar elevado	5	-	-	-	1	1	-	-	1	1	1	
<b>Homicidios</b>	<b>215</b>	-	<b>4</b>	<b>25</b>	<b>30</b>	<b>28</b>	<b>25</b>	<b>29</b>	<b>39</b>	<b>34</b>	<b>1</b>	
X89- Agresión con otros productos químicos y sustancias nocivas especificadas	1	-	-	-	-	-	1	-	-	-	-	
X91- Agresión por ahorcamiento, estrangulamiento y sofocación	6	-	1	1	1	-	-	1	-	2	-	
X95- Agresión con disparo de otras armas de fuego, y las no especificadas	135	-	1	19	18	22	17	15	26	17	-	
X97- Agresión con humo, fuego y llamas	1	-	-	-	-	-	-	-	-	1	-	
X99- Agresión con objeto cortante	56	-	-	4	9	6	7	13	7	10	-	
Y00- Agresión con objeto romo o sin filo	5	-	-	1	1	-	-	-	2	1	-	
Y09- Agresión por medios no especificados	11	-	2	-	1	-	-	-	4	3	1	

continúa...



CUADRO 3.8

**Total de defunciones en suicidios y homicidios por estado conyugal, según causa de muerte y sexo**  
2004

Causa de muerte y sexo	Total	Estado conyugal							
		Menor	Soltero	Casado	Viudo	Divorciado	Separado judicialmente	Unión libre	Ignorado
<b>Costa Rica</b>									
<b>Suicidios y homicidios</b>	<b>545</b>	<b>15</b>	<b>217</b>	<b>157</b>	<b>7</b>	<b>29</b>	<b>6</b>	<b>72</b>	<b>42</b>
<b>Suicidios</b>	<b>294</b>	<b>4</b>	<b>116</b>	<b>93</b>	<b>4</b>	<b>14</b>	<b>4</b>	<b>34</b>	<b>25</b>
X60- Envenenamiento autoinfligido intencionalmente por, y exposición a analgésicos no narcóticos, antipiréticos y antiinflamatorios	1	-	-	1	-	-	-	-	-
X61- Envenenamiento autoinfligido intencionalmente por, y exposición a drogas antiepilépticas, sedantes, hipnóticas, antiparkinsonianas y psicotrópicas no clasificadas en otra parte	6	-	3	2	-	1	-	-	-
X64- Envenenamiento autoinfligido intencionalmente por, y exposición a otras drogas, medicamentos y sustancias biológicas y los no especificados	6	-	3	-	-	-	-	3	-
X67- Envenenamiento autoinfligido intencionalmente por, y exposición a otros gases y vapores	1	-	-	-	-	1	-	-	-
X68- Envenenamiento autoinfligido intencionalmente por, y exposición a plaguicidas	73	1	26	26	-	4	1	7	8
X69- Envenenamiento autoinfligido intencionalmente por, y exposición a otros productos químicos y sustancias nocivas y los no especificados	5	-	-	2	-	-	-	3	-
X70- Lesión autoinfligida intencionalmente por ahorcamiento, estrangulamiento o sofocación	127	3	50	39	4	3	3	13	12
X74- Lesión autoinfligida intencionalmente por disparo de otras armas de fuego y las no especificadas	61	-	26	19	-	5	-	7	4
X76- Lesión autoinfligida intencionalmente por humo, fuego y llamas	3	-	1	2	-	-	-	-	-
X78- Lesión autoinfligida intencionalmente por objeto cortante	4	-	3	-	-	-	-	1	-
X79- Lesión autoinfligida intencionalmente por objeto romo o sin filo	1	-	1	-	-	-	-	-	-
X80- Lesión autoinfligida intencionalmente al saltar desde un lugar elevado	6	-	3	2	-	-	-	-	1
<b>Homicidios</b>	<b>251</b>	<b>11</b>	<b>101</b>	<b>64</b>	<b>3</b>	<b>15</b>	<b>2</b>	<b>38</b>	<b>17</b>
X89- Agresión con otros productos químicos y sustancias nocivas especificadas	1	-	1	-	-	-	-	-	-
X91- Agresión por ahorcamiento, estrangulamiento y sofocación	12	2	3	3	2	-	-	-	2
X95- Agresión con disparo de otras armas de fuego, y las no especificadas	153	5	60	48	1	7	1	27	4
X97- Agresión con humo, fuego y llamas	1	-	1	-	-	-	-	-	-
X99- Agresión con objeto cortante	64	-	31	7	-	8	1	9	8
Y00- Agresión con objeto romo o sin filo	7	-	1	2	-	-	-	2	2
Y09- Agresión por medios no especificados	13	4	4	4	-	-	-	-	1

continúa...

Continuación cuadro 3.8

Causa de muerte y sexo	Total	Estado conyugal							
		Menor	Soltero	Casado	Viudo	Divorciado	Separado judicialmente	Unión libre	Ignorado
<b>Hombres</b>									
<b>Suicidios y homicidios</b>	<b>476</b>	<b>10</b>	<b>198</b>	<b>138</b>	<b>2</b>	<b>22</b>	<b>6</b>	<b>67</b>	<b>33</b>
<b>Suicidios</b>	<b>261</b>	<b>2</b>	<b>106</b>	<b>86</b>	<b>1</b>	<b>12</b>	<b>4</b>	<b>30</b>	<b>20</b>
X60- Envenenamiento autoinfligido intencionalmente por, y exposición a analgésicos no narcóticos, antipiréticos y antiinflamatorios	1	-	-	1	-	-	-	-	-
X61 Envenenamiento autoinfligido intencionalmente por, y exposición a drogas antiépilépticas, sedantes, hipnóticas, antiparkinsonianas y psicotrópicas no clasificadas en otra parte	5	-	3	1	-	1	-	-	-
X64 Envenenamiento autoinfligido intencionalmente por, y exposición a otras drogas, medicamentos y sustancias biológicas y los no especificados	5	-	3	-	-	-	-	2	-
X67 Envenenamiento autoinfligido intencionalmente por, y exposición a otros gases y vapores	1	-	-	-	-	1	-	-	-
X68 Envenenamiento autoinfligido intencionalmente por, y exposición a plaguicidas	63	-	22	26	-	2	1	6	6
X69 Envenenamiento autoinfligido intencionalmente por, y exposición a otros productos químicos y sustancias nocivas y los no especificados	5	-	-	2	-	-	-	3	-
X70- Lesión autoinfligida intencionalmente por ahorcamiento, estrangulamiento o sofocación	112	2	46	35	1	3	3	12	10
X74- Lesión autoinfligida intencionalmente por disparo de otras armas de fuego y las no especificadas	57	-	25	17	-	5	-	7	3
X76- Lesión autoinfligida intencionalmente por humo, fuego y llamas	3	-	1	2	-	-	-	-	-
X78- Lesión autoinfligida intencionalmente por objeto cortante	3	-	3	-	-	-	-	-	-
X79- Lesión autoinfligida intencionalmente por objeto romo o sin filo	1	-	1	-	-	-	-	-	-
X80- Lesión autoinfligida intencionalmente al saltar desde un lugar elevado	5	-	2	2	-	-	-	-	1
<b>Homicidios</b>	<b>215</b>	<b>8</b>	<b>92</b>	<b>52</b>	<b>1</b>	<b>10</b>	<b>2</b>	<b>37</b>	<b>13</b>
X89- Agresión con otros productos químicos y sustancias nocivas especificadas	1	-	1	-	-	-	-	-	-
X91- Agresión por ahorcamiento, estrangulamiento y sofocación	6	2	3	1	-	-	-	-	-
X95- Agresión con disparo de otras armas de fuego, y las no especificadas	135	4	52	42	1	5	1	27	3
X97- Agresión con humo, fuego y llamas	1	-	1	-	-	-	-	-	-
X99- Agresión con objeto cortante	56	-	30	4	-	5	1	8	8
Y00- Agresión con objeto romo o sin filo	5	-	1	1	-	-	-	2	1
Y09- Agresión por medios no especificados	11	2	4	4	-	-	-	-	1

continúa...



Continuación cuadro 3.8

Causa de muerte y sexo	Total	Estado conyugal							
		Menor	Soltero	Casado	Viudo	Divorciado	Separado judicialmente	Unión libre	Ignorado
<b>Mujeres</b>									
<b>Suicidios y homicidios</b>	<b>69</b>	<b>5</b>	<b>19</b>	<b>19</b>	<b>5</b>	<b>7</b>	-	<b>5</b>	<b>9</b>
<b>Suicidios</b>	<b>33</b>	<b>2</b>	<b>10</b>	<b>7</b>	<b>3</b>	<b>2</b>	-	<b>4</b>	<b>5</b>
X61- Envenenamiento autoinfligido intencionalmente por, y exposición a drogas antiépilépticas, sedantes, hipnóticas, antiparkinsonianas y psicotrópicas no clasificadas en otra parte	1	-	-	1	-	-	-	-	-
X64- Envenenamiento autoinfligido intencionalmente por, y exposición a otras drogas, medicamentos y sustancias biológicas y los no especificados	1	-	-	-	-	-	-	1	-
X68- Envenenamiento autoinfligido intencionalmente por, y exposición a plaguicidas	10	1	4	-	-	2	-	1	2
X70- Lesión autoinfligida intencionalmente por ahorcamiento, estrangulamiento o sofocación	15	1	4	4	3	-	-	1	2
X74- Lesión autoinfligida intencionalmente por disparo de otras armas de fuego y las no especificadas	4	-	1	2	-	-	-	-	1
X78- Lesión autoinfligida intencionalmente por objeto cortante	1	-	-	-	-	-	-	1	-
X80- Lesión autoinfligida intencionalmete al saltar desde un lugar elevado	1	-	1	-	-	-	-	-	-
<b>Homicidios</b>	<b>36</b>	<b>3</b>	<b>9</b>	<b>12</b>	<b>2</b>	<b>5</b>	-	<b>1</b>	<b>4</b>
X91- Agresión por ahorcamiento, estrangulamiento y sofocación	6	-	-	2	2	-	-	-	2
X95- Agresión con disparo de otras armas de fuego, y las no especificadas	18	1	8	6	-	2	-	-	1
X99- Agresión con objeto cortante	8	-	1	3	-	3	-	1	-
Y00- Agresión con objeto romo o sin filo	2	-	-	1	-	-	-	-	1
Y09- Agresión por medios no especificados	2	2	-	-	-	-	-	-	-

CUADRO 3.9

**Defunciones fetales por provincia de residencia habitual, según causa de muerte y sexo**  
2004

Causa de muerte y sexo	Total	Provincia de residencia habitual						
		San José	Alajuela	Cartago	Heredia	Guanacaste	Puntarenas	Limón
<b>Costa Rica</b>	<b>524</b>	<b>179</b>	<b>74</b>	<b>54</b>	<b>49</b>	<b>39</b>	<b>63</b>	<b>66</b>
Hombres	278	91	40	27	30	23	28	39
Mujeres	246	88	34	27	19	16	35	27
A501- Sífilis congénita precoz, latente	1	1	-	-	-	-	-	-
Hombres	-	-	-	-	-	-	-	-
Mujeres	1	1	-	-	-	-	-	-
A509- Sífilis congénita, sin otra especificación	2	1	-	-	-	-	-	1
Hombres	1	1	-	-	-	-	-	-
Mujeres	1	-	-	-	-	-	-	1
P000- Feto y recién nacido afectados por trastornos hipertensivos de la madre	12	4	1	3	2	-	1	1
Hombres	5	1	1	1	1	-	1	-
Mujeres	7	3	-	2	1	-	-	1
P002- Feto y recién nacido afectados por enfermedades infecciosas y parasitarias de la madre	3	2	-	-	-	1	-	-
Hombres	2	1	-	-	-	1	-	-
Mujeres	1	1	-	-	-	-	-	-
P005- Feto y recién nacido afectados por traumatismo de la madre	3	1	1	-	-	-	-	1
Hombres	2	-	1	-	-	-	-	1
Mujeres	1	1	-	-	-	-	-	-
P011- Feto y recién nacido afectados por ruptura prematura de membranas	3	1	1	-	1	-	-	-
Hombres	2	-	1	-	1	-	-	-
Mujeres	1	1	-	-	-	-	-	-
P012- Feto y recién nacido afectados por oligohidramnios	2	2	-	-	-	-	-	-
Hombres	-	-	-	-	-	-	-	-
Mujeres	2	2	-	-	-	-	-	-
P013- Feto y recién nacido afectados por polihidramnios	2	-	-	-	2	-	-	-
Hombres	2	-	-	-	2	-	-	-
Mujeres	-	-	-	-	-	-	-	-
P021- Feto y recién nacido afectados por otras formas de desprendimiento y de hemorragia placentarios	18	7	3	2	1	1	2	2
Hombres	11	4	1	1	1	-	2	2
Mujeres	7	3	2	1	-	1	-	-

continúa...

Continuación cuadro 3.9

Causa de muerte y sexo	Total	Provincia de residencia habitual						
		San José	Alajuela	Cartago	Heredia	Guanacaste	Puntarenas	Limón
P022- Feto y recién nacido afectados por otras anomalías morfológicas y funcionales de la placenta y las no especificadas	22	8	3	3	2	4	2	-
Hombres	17	6	2	3	1	3	2	-
Mujeres	5	2	1	-	1	1	-	-
P023- Feto y recién nacido afectados por síndromes de transfusión placentaria	1	-	1	-	-	-	-	-
Hombres	-	-	-	-	-	-	-	-
Mujeres	1	-	1	-	-	-	-	-
P024- Feto y recién nacido afectados por prolapso del cordón umbilical	1	1	-	-	-	-	-	-
Hombres	-	-	-	-	-	-	-	-
Mujeres	1	1	-	-	-	-	-	-
P025- Feto y recién nacido afectados por otra compresión del cordón umbilical	35	11	6	2	7	3	5	1
Hombres	22	6	4	1	5	1	4	1
Mujeres	13	5	2	1	2	2	1	-
P026- Feto y recién nacido afectados por otras complicaciones del cordón umbilical y las no especificadas	3	1	2	-	-	-	-	-
Hombres	1	-	1	-	-	-	-	-
Mujeres	2	1	1	-	-	-	-	-
P027- Feto y recién nacido afectados por corioamnionitis	5	2	1	1	-	1	-	-
Hombres	2	1	1	-	-	-	-	-
Mujeres	3	1	-	1	-	1	-	-
P038- Feto y recién nacido afectados por otras complicaciones especificadas del trabajo de parto y del parto	3	2	-	-	-	1	-	-
Hombres	1	1	-	-	-	-	-	-
Mujeres	2	1	-	-	-	1	-	-
P072- Inmadurez extrema	9	3	1	1	-	2	1	1
Hombres	4	1	-	1	-	1	1	-
Mujeres	5	2	1	-	-	1	-	1
P073- Otros recién nacidos pretérmino	8	2	-	1	2	-	2	1
Hombres	2	1	-	-	1	-	-	-
Mujeres	6	1	-	1	1	-	2	1
P209- Hipoxia intrauterina, no especificada	14	2	2	1	1	1	4	3
Hombres	3	-	1	1	-	-	-	1
Mujeres	11	2	1	-	1	1	4	2

continúa...

Continuación cuadro 3.9

Causa de muerte y sexo	Total	Provincia de residencia habitual						
		San José	Alajuela	Cartago	Heredia	Guanacaste	Puntarenas	Limón
P220- Síndrome de dificultad respiratoria del recién nacido	1	1	-	-	-	-	-	-
Hombres	-	-	-	-	-	-	-	-
Mujeres	1	1	-	-	-	-	-	-
P239- Neumonía congénita, organismo no especificado	1	-	-	-	-	1	-	-
Hombres	1	-	-	-	-	1	-	-
Mujeres	-	-	-	-	-	-	-	-
P240- Aspiración neonatal de meconio	3	2	-	1	-	-	-	-
Hombres	1	-	-	1	-	-	-	-
Mujeres	2	2	-	-	-	-	-	-
P241- Aspiración neonatal de líquido amniótico y de moco	5	-	3	1	-	-	-	1
Hombres	2	-	-	1	-	-	-	1
Mujeres	3	-	3	-	-	-	-	-
P248- Atelectasia primaria del recién nacido	3	-	-	1	-	1	-	1
Hombres	1	-	-	-	-	1	-	-
Mujeres	2	-	-	1	-	-	-	1
P701- Síndrome del recién nacido de madre diabética	1	-	-	-	1	-	-	-
Hombres	1	-	-	-	1	-	-	-
Mujeres	-	-	-	-	-	-	-	-
P702- Diabetes mellitus neonatal	1	-	-	-	1	-	-	-
Hombres	1	-	-	-	1	-	-	-
Mujeres	-	-	-	-	-	-	-	-
P832- Hipopesía fetal no debida a enfermedad hemolítica	4	1	-	1	1	-	1	-
Hombres	2	-	-	-	1	-	1	-
Mujeres	2	1	-	1	-	-	-	-
P915- Coma neonatal	1	-	-	-	-	-	1	-
Hombres	1	-	-	-	-	-	1	-
Mujeres	-	-	-	-	-	-	-	-
P950- Muerte fetal de causa no especificada	321	110	44	32	28	21	38	48
Hombres	175	63	23	16	15	15	13	30
Mujeres	146	47	21	16	13	6	25	18
P969- Afección no especificada originada en periodo perinatal	2	1	-	-	-	-	1	-
Hombres	-	-	-	-	-	-	-	-
Mujeres	2	1	-	-	-	-	1	-
Q000- Anencefalia	7	1	1	-	-	1	3	1
Hombres	4	-	1	-	-	-	2	1
Mujeres	3	1	-	-	-	1	1	-

continúa..

Continuación cuadro 3.9

Causa de muerte y sexo	Total	Provincia de residencia habitual						
		San José	Alajuela	Cartago	Heredia	Guanacaste	Puntarenas	Limón
Q019- Encefalocèle no especificado	1	1	-	-	-	-	-	-
Hombres	-	-	-	-	-	-	-	-
Mujeres	1	1	-	-	-	-	-	-
Q039- Hidrocéfalo congénito, no especificado	2	1	-	-	-	-	-	1
Hombres	1	-	-	-	-	-	-	1
Mujeres	1	1	-	-	-	-	-	-
Q059- Espina bífida, no especificada	1	-	1	-	-	-	-	-
Hombres	-	-	-	-	-	-	-	-
Mujeres	1	-	1	-	-	-	-	-
Q079- Malformación congénita del sistema nervioso, no especificada	1	-	-	-	-	-	-	1
Hombres	1	-	-	-	-	-	-	1
Mujeres	-	-	-	-	-	-	-	-
Q200- Tronco arterioso común	1	-	-	1	-	-	-	-
Hombres	-	-	-	-	-	-	-	-
Mujeres	1	-	-	1	-	-	-	-
Q240- Dextrocardia	1	1	-	-	-	-	-	-
Hombres	1	1	-	-	-	-	-	-
Mujeres	-	-	-	-	-	-	-	-
Q249- Malformación congénita del corazón, no especificada	2	1	-	-	-	-	1	-
Hombres	-	-	-	-	-	-	-	-
Mujeres	2	1	-	-	-	-	1	-
Q602- Agenesia renal, sin otra especificación	1	1	-	-	-	-	-	-
Hombres	-	-	-	-	-	-	-	-
Mujeres	1	1	-	-	-	-	-	-
Q792- Exónfalos	2	-	-	2	-	-	-	-
Hombres	1	-	-	1	-	-	-	-
Mujeres	1	-	-	1	-	-	-	-
Q793- Gastrosquisis	1	1	-	-	-	-	-	-
Hombres	-	-	-	-	-	-	-	-
Mujeres	1	1	-	-	-	-	-	-
Q897- Malformaciones congénitas múltiples, no clasificadas en otra parte	10	5	2	-	-	1	1	1
Hombres	6	3	2	-	-	-	1	-
Mujeres	4	2	-	-	-	1	-	1
Q899- Malformación congénita, no especificada	1	-	-	-	-	-	-	1
Hombres	-	-	-	-	-	-	-	-
Mujeres	1	-	-	-	-	-	-	1
Q909- Síndrome de Down, no especificado	3	1	1	1	-	-	-	-
Hombres	2	1	1	-	-	-	-	-
Mujeres	1	-	-	1	-	-	-	-

CUADRO 3.10

**Defunciones maternas por grupos de edades, según causa de muerte  
2004**

Causa de muerte	Total	Grupos de edades					
		15-19	20-24	25-29	30-34	35-39	40-44
<b>Costa Rica</b>	<b>22</b>	<b>2</b>	<b>3</b>	<b>4</b>	<b>6</b>	<b>3</b>	<b>4</b>
0009- Embarazo ectópico, no especificado	1	-	-	-	1	-	-
0021- Aborto retenido	1	-	-	1	-	-	-
0141- Preeclampsia severa	1	-	-	-	1	-	-
0150- Eclampsia en el embarazo	1	-	-	-	-	-	1
0159- Eclampsia, en periodo no especificado	1	-	-	-	1	-	-
0235- Infección genital en el embarazo	1	-	-	-	-	-	1
0364- Atención materna por muerte intrauterina	1	-	-	-	-	-	1
0411- Infección de la bolsa amniótica o de las membranas	2	2	-	-	-	-	-
0622- Otras inercias uterinas	1	-	-	-	-	1	-
0720- Hemorragia del tercer periodo del parto	1	-	1	-	-	-	-
0754- Otras complicaciones de la cirugía y otros procedimientos obstétricos	2	-	-	-	1	-	1
0881- Embolia de líquido amniótico	3	-	-	2	-	1	-
0903- Cardiomiopatía en el puerperio	2	-	1	1	-	-	-
0984- Hepatitis viral que complica el embarazo, el parto y el puerperio	1	-	-	-	1	-	-
0993- Trastornos mentales y enfermedades del sistema nervioso que complican el embarazo, el parto y el puerperio	1	-	-	-	-	1	-
0994- Enfermedades del sistema circulatorio que complican el embarazo, el parto y el puerperio	1	-	-	-	1	-	-
0998- Otras enfermedades especificadas y afecciones que complican el embarazo, el parto y el puerperio	1	-	1	-	-	-	-

CUADRO 3.11

**Total de defunciones por provincia de residencia habitual, según institución y sexo  
2004**

Institución y sexo	Total	Provincia de residencia habitual						
		San José	Alajuela	Cartago	Heredia	Guanacaste	Puntarenas	Limón
<b>Costa Rica</b>	<b>15 949</b>	<b>5 972</b>	<b>2 914</b>	<b>1 694</b>	<b>1 446</b>	<b>1 220</b>	<b>1 430</b>	<b>1 273</b>
Hombres	9 048	3 251	1 653	972	841	706	865	760
Mujeres	6 901	2 721	1 261	722	605	514	565	513
Su Hogar	5 737	2 110	1 123	685	593	422	435	369
Hombres	3 065	1 105	592	370	331	221	235	211
Mujeres	2 672	1 005	531	315	262	201	200	158
Hospital San Juan de Dios	1 324	1 188	26	32	13	-	58	7
Hombres	711	627	17	25	6	-	34	2
Mujeres	613	561	9	7	7	-	24	5
Hospital Calderón Guardia	1 266	914	19	134	15	10	5	169
Hombres	687	489	8	72	12	3	2	101
Mujeres	579	425	11	62	3	7	3	68
Hospital México	1 105	348	321	6	242	109	72	7
Hombres	632	180	195	4	132	75	44	2
Mujeres	473	168	126	2	110	34	28	5
Hospital de las Mujeres	40	38	1	-	-	-	-	1
Hombres	18	17	-	-	-	-	-	1
Mujeres	22	21	1	-	-	-	-	-
Hospital de Niños	277	91	57	31	19	26	32	21
Hombres	155	51	32	16	12	11	18	15
Mujeres	122	40	25	15	7	15	14	6
Psiquiátrico de Pavas	17	13	2	-	2	-	-	-
Hombres	7	5	2	-	-	-	-	-
Mujeres	10	8	-	-	2	-	-	-
Centro Nacional de Rehabilitación	2	1	-	-	1	-	-	-
Hombres	1	1	-	-	-	-	-	-
Mujeres	1	-	-	-	1	-	-	-
Hospital Escalante Pradilla	352	237	-	-	-	-	115	-
Hombres	210	143	-	-	-	-	67	-
Mujeres	142	94	-	-	-	-	48	-
Hospital San Rafael de Alajuela	394	7	374	-	5	6	2	-
Hombres	231	5	217	-	4	4	1	-
Mujeres	163	2	157	-	1	2	1	-
Asilo de Ancianos	198	108	36	16	13	7	10	8
Hombres	108	57	16	9	7	6	6	7
Mujeres	90	51	20	7	6	1	4	1
Hospital San Francisco de Asís	127	1	125	-	-	1	-	-
Hombres	67	1	66	-	-	-	-	-
Mujeres	60	-	59	-	-	1	-	-
Hospital Carlos Luis Valverde	214	2	210	-	-	1	-	1
Hombres	103	1	102	-	-	-	-	-
Mujeres	111	1	108	-	-	1	-	1
Hospital de San Carlos	239	-	235	-	2	1	1	-
Hombres	135	-	132	-	1	1	1	-
Mujeres	104	-	103	-	1	-	-	-

continúa...

Continuación cuadro 3.11

Institución y sexo	Total	Provincia de residencia habitual						
		San José	Alajuela	Cartago	Heredia	Guanacaste	Puntarenas	Limón
Hospital Max Peralta	593	51	1	537	1	-	2	1
Hombres	332	25	-	305	-	-	1	1
Mujeres	261	26	1	232	1	-	1	-
Hospital John Allen	139	1	-	136	-	-	-	2
Hombres	82	-	-	81	-	-	-	1
Mujeres	57	1	-	55	-	-	-	1
Hospital San Vicente de Paul	394	4	4	1	381	1	3	-
Hombres	216	3	3	-	209	-	1	-
Mujeres	178	1	1	1	172	1	2	-
Hospital E. Baltodano (Guanacaste)	330	2	28	1	1	298	-	-
Hombres	181	-	15	1	1	164	-	-
Mujeres	149	2	13	-	-	134	-	-
Hospital Cañas Luis Leipol	3	-	-	-	1	2	-	-
Hombres	1	-	-	-	1	-	-	-
Mujeres	2	-	-	-	-	2	-	-
Hospital Monseñor Sanabria	387	5	41	1	-	29	311	-
Hombres	227	4	23	1	-	19	180	-
Mujeres	160	1	18	-	-	10	131	-
Hospital Blanco Cervantes	380	302	30	15	21	3	2	7
Hombres	178	133	16	9	14	2	2	2
Mujeres	202	169	14	6	7	1	-	5
Hospital Max Terán Valls	63	1	2	-	1	-	59	-
Hombres	40	1	2	-	-	-	37	-
Mujeres	23	-	-	-	1	-	22	-
Hospital Tony Facio	348	-	-	-	-	-	-	348
Hombres	195	-	-	-	-	-	-	195
Mujeres	153	-	-	-	-	-	-	153
Hospital de la Anexión (Nicoya)	184	-	2	-	-	172	8	2
Hombres	102	-	1	-	-	96	3	2
Mujeres	82	-	1	-	-	76	5	-
Hospital de Guápiles	162	3	1	-	13	-	1	144
Hombres	84	2	-	-	7	-	1	74
Mujeres	78	1	1	-	6	-	-	70
Hospital de Ciudad Neily	61	1	-	-	-	-	60	-
Hombres	41	1	-	-	-	-	40	-
Mujeres	20	-	-	-	-	-	20	-
Hospital de Golfito	44	-	-	-	-	-	44	-
Hombres	27	-	-	-	-	-	27	-
Mujeres	17	-	-	-	-	-	17	-

continúa...



Continuación cuadro 3.11

Institución y sexo	Total	Provincia de residencia habitual						
		San José	Alajuela	Cartago	Heredia	Guanacaste	Puntarenas	Limón
Hospital de Upala	17	-	16	-	-	1	-	-
Hombres	7	-	6	-	-	1	-	-
Mujeres	10	-	10	-	-	-	-	-
Hospital Tomás Casas	26	1	-	-	-	-	25	-
Hombres	18	1	-	-	-	-	17	-
Mujeres	8	-	-	-	-	-	8	-
Hospital de San Vito	25	1	-	-	-	-	24	-
Hombres	18	-	-	-	-	-	18	-
Mujeres	7	1	-	-	-	-	6	-
Hospital Chacón Paut	4	-	-	4	-	-	-	-
Hombres	3	-	-	3	-	-	-	-
Mujeres	1	-	-	1	-	-	-	-
Clínica Jerusalén	4	4	-	-	-	-	-	-
Hombres	2	2	-	-	-	-	-	-
Mujeres	2	2	-	-	-	-	-	-
En la Vía Pública	451	154	78	27	33	46	48	65
Hombres	393	134	64	22	32	43	40	58
Mujeres	58	20	14	5	1	3	8	7
Hospital Cima	46	33	6	1	4	2	-	-
Hombres	18	12	2	-	2	2	-	-
Mujeres	28	21	4	1	2	-	-	-
Clínica de Cariari	3	-	-	-	1	-	-	2
Hombres	1	-	-	-	1	-	-	-
Mujeres	2	-	-	-	-	-	-	2
Clínica de Santa Cruz (Guanacaste)	3	-	-	-	-	3	-	-
Hombres	1	-	-	-	-	1	-	-
Mujeres	2	-	-	-	-	2	-	-
Clínica Bíblica	63	50	3	2	6	1	1	-
Hombres	37	33	-	1	2	-	1	-
Mujeres	26	17	3	1	4	1	-	-
Clínica Católica	31	22	3	1	3	1	-	1
Hombres	13	8	2	1	2	-	-	-
Mujeres	18	14	1	-	1	1	-	1
Clínica Jorge Volio	1	-	-	-	1	-	-	-
Hombres	-	-	-	-	-	-	-	-
Mujeres	1	-	-	-	1	-	-	-
Clínica San Rafael	2	-	-	-	2	-	-	-
Hombres	2	-	-	-	2	-	-	-
Mujeres	-	-	-	-	-	-	-	-
Clínica Sarapiquí	2	-	-	-	2	-	-	-
Hombres	2	-	-	-	2	-	-	-
Mujeres	-	-	-	-	-	-	-	-
Clínica de Tarrazú	2	2	-	-	-	-	-	-
Hombres	1	1	-	-	-	-	-	-
Mujeres	1	1	-	-	-	-	-	-
Clínica de León Cortés	1	1	-	-	-	-	-	-
Hombres	-	-	-	-	-	-	-	-
Mujeres	1	1	-	-	-	-	-	-

continúa...

Continuación cuadro 3.11

Institución y sexo	Total	Provincia de residencia habitual						
		San José	Alajuela	Cartago	Heredia	Guanacaste	Puntarenas	Limón
Clínica de la Unión	2	-	-	2	-	-	-	-
Hombres	2	-	-	2	-	-	-	-
Mujeres	-	-	-	-	-	-	-	-
Clínica de Puriscal	7	7	-	-	-	-	-	-
Hombres	5	5	-	-	-	-	-	-
Mujeres	2	2	-	-	-	-	-	-
Clínica de Acosta	3	3	-	-	-	-	-	-
Hombres	-	-	-	-	-	-	-	-
Mujeres	3	3	-	-	-	-	-	-
Clínica de Aserrí	4	4	-	-	-	-	-	-
Hombres	3	3	-	-	-	-	-	-
Mujeres	1	1	-	-	-	-	-	-
Clínica de Los Chiles	14	-	14	-	-	-	-	-
Hombres	9	-	9	-	-	-	-	-
Mujeres	5	-	5	-	-	-	-	-
Clínica de Atenas	-	-	1	-	-	-	-	-
Hombres	1	-	1	-	-	-	-	-
Mujeres	-	-	-	-	-	-	-	-
Clínica de Naranjo	1	-	1	-	-	-	-	-
Hombres	1	-	1	-	-	-	-	-
Mujeres	-	-	-	-	-	-	-	-
Clínica de Orotina	1	-	1	-	-	-	-	-
Hombres	-	-	-	-	-	-	-	-
Mujeres	1	-	1	-	-	-	-	-
Clínica de Aguas Zarcas	4	-	4	-	-	-	-	-
Hombres	4	-	4	-	-	-	-	-
Mujeres	-	-	-	-	-	-	-	-
Clínica de La Fortuna	4	-	4	-	-	-	-	-
Hombres	3	-	3	-	-	-	-	-
Mujeres	1	-	1	-	-	-	-	-
Clínica de Bagaces	1	-	-	-	-	1	-	-
Hombres	-	-	-	-	-	-	-	-
Mujeres	1	-	-	-	-	1	-	-
Clínica de Filadelfia	6	-	-	-	-	6	-	-
Hombres	4	-	-	-	-	4	-	-
Mujeres	2	-	-	-	-	2	-	-
Clínica de Abangares	3	1	-	-	-	2	-	-
Hombres	1	-	-	-	-	1	-	-
Mujeres	2	1	-	-	-	1	-	-
Clínica de Tilarán	1	-	-	-	-	1	-	-
Hombres	-	-	-	-	-	-	-	-
Mujeres	1	-	-	-	-	1	-	-
Clínica de La Cruz (Guanacaste)	2	-	-	-	-	1	-	1
Hombres	-	-	-	-	-	-	-	-
Mujeres	2	-	-	-	-	1	-	1
Clínica de Colorado de Abangares	2	-	-	-	-	2	-	-
Hombres	-	-	-	-	-	-	-	-
Mujeres	2	-	-	-	-	2	-	-

continúa...

Continuación cuadro 3.11

Institución y sexo	Total	Provincia de residencia habitual						
		San José	Alajuela	Cartago	Heredia	Guanacaste	Puntarenas	Limón
Clínica de Sardinal	1	-	-	-	-	1	-	-
Hombres	-	-	-	-	-	-	-	-
Mujeres	1	-	-	-	-	1	-	-
Clínica de Jicaral	1	-	-	-	-	-	1	-
Hombres	-	-	-	-	-	-	-	-
Mujeres	1	-	-	-	-	-	1	-
Clínica de Río Frío	2	-	-	-	2	-	-	-
Hombres	-	-	-	-	-	-	-	-
Mujeres	2	-	-	-	2	-	-	-
Clínica La Fortuna de Limón	1	-	-	-	-	-	-	1
Hombres	1	-	-	-	-	-	-	1
Mujeres	-	-	-	-	-	-	-	-
Clínica de Siquirres	11	-	-	-	1	-	-	10
Hombres	5	-	-	-	1	-	-	4
Mujeres	6	-	-	-	-	-	-	6
Clínica de Batán	4	-	-	-	1	-	-	3
Hombres	2	-	-	-	1	-	-	1
Mujeres	2	-	-	-	-	-	-	2
Clínica de Guácimo	2	-	-	-	-	-	-	2
Hombres	2	-	-	-	-	-	-	2
Mujeres	-	-	-	-	-	-	-	-
Clínica de Sixaola	1	-	-	-	-	-	-	1
Hombres	-	-	-	-	-	-	-	-
Mujeres	1	-	-	-	-	-	-	1
Clínica de Palmar Sur	2	-	-	-	-	-	2	-
Hombres	2	-	-	-	-	-	2	-
Mujeres	-	-	-	-	-	-	-	-
Clínica de Buenos Aires	2	-	-	-	-	-	2	-
Hombres	2	-	-	-	-	-	2	-
Mujeres	-	-	-	-	-	-	-	-
Clínica de Bribri	1	-	-	-	-	-	-	1
Hombres	1	-	-	-	-	-	-	1
Mujeres	-	-	-	-	-	-	-	-
Otras instituciones hospitalarias	94	46	11	3	6	6	10	12
Hombres	62	31	6	2	6	2	8	7
Mujeres	32	15	5	1	-	4	2	5
Otro lugar	674	199	128	58	56	57	94	82
Hombres	562	160	110	48	50	50	75	69
Mujeres	112	39	18	10	6	7	19	13
Ignorada	36	16	6	1	4	1	3	5
Hombres	24	10	6	-	3	-	2	3
Mujeres	12	6	-	1	1	1	1	2

CUADRO 3.12

**Total de defunciones generales por sexo  
1986 - 2004**

Año	Total	Hombres	Mujeres
1986	10 449	5 885	4 564
1987	10 687	6 064	4 623
1988	10 944	6 238	4 706
1989	11 273	6 448	4 825
1990	11 366	6 530	4 836
1991	11 792	6 652	5 140
1992	12 253	7 101	5 152
1993	12 543	7 123	5 420
1994	13 313	7 622	5 691
1995	14 061	8 051	6 010
1996	14 613	8 333	6 280
1997	14 260	8 242	6 018
1998	14 708	8 348	6 360
1999	15 052	8 699	6 353
2000	14 944	8 559	6 385
2001	15 608	8 835	6 773
2002	15 004	8 647	6 357
2003	15 800	8 949	6 851
2004	15 949	9 048	6 901

CUADRO 3.13

**Total de defunciones infantiles por sexo  
1986 - 2004**

Año	Total	Hombres	Mujeres
1986	1 478	824	654
1987	1 401	802	599
1988	1 194	711	483
1989	1 160	665	495
1990	1 211	675	536
1991	1 120	634	486
1992	1 099	641	458
1993	1 090	582	508
1994	1 045	578	467
1995	1 064	611	453
1996	937	528	409
1997	1 108	624	484
1998	970	566	404
1999	925	535	390
2000	798	463	335
2001	827	472	355
2002	793	447	346
2003	737	409	328
2004	668	373	295

GRÁFICO 3.1

**Porcentaje de defunciones maternas por grupos de edades  
2004**

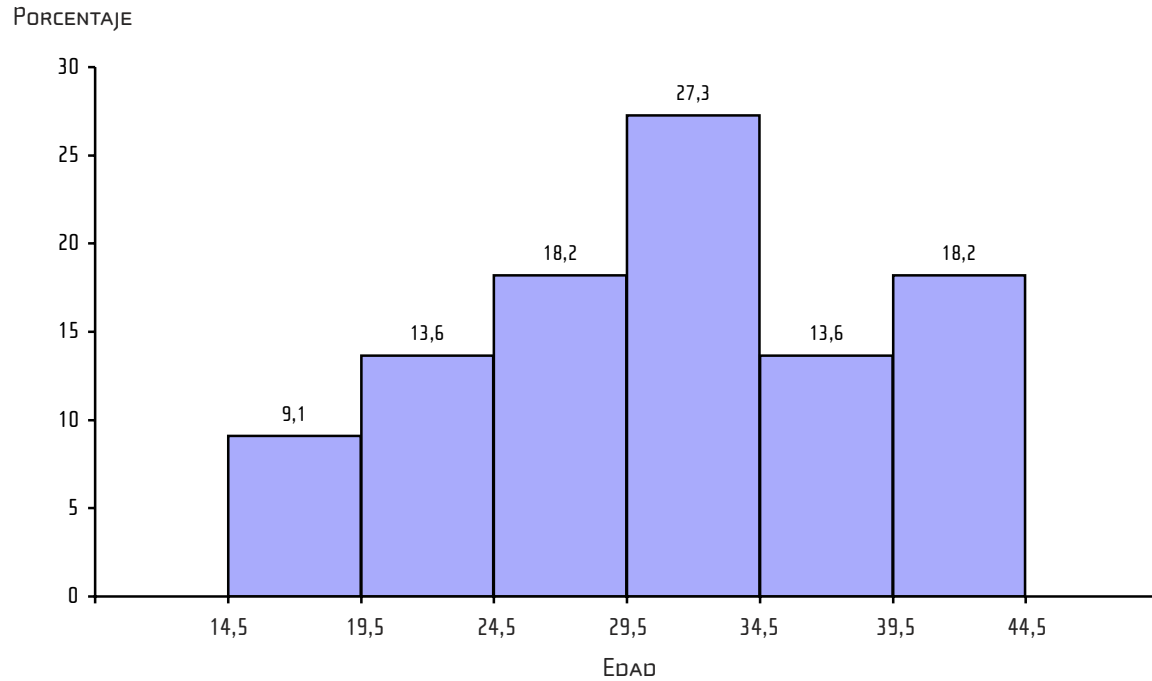

Fuente: Cuadro 3.10

GRÁFICO 3.2

**Porcentaje de defunciones por provincia de residencia  
2004**

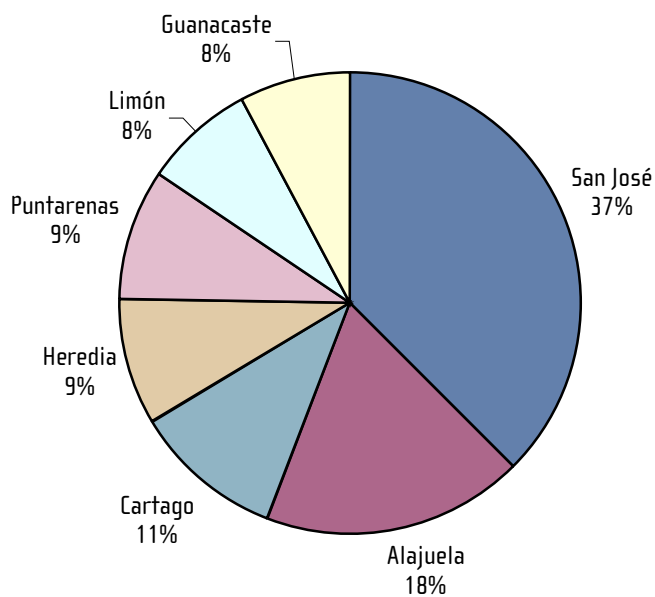

Fuente: Cuadro 3.11

# 4. Matrimonios

---

Estadísticas Vitales



CUADRO 4.1

**Total de matrimonios por grupos de edades, según sexo, condición de actividad y ocupación  
2004**

Sexo, condición de actividad y ocupación	Total	Grupos de edades								Ignorada
		Menos de 15	15-19	20-29	30-39	40-49	50-59	60-69	70 y más	
<b>Hombres</b>	<b>25 370</b>	-	<b>1 112</b>	<b>13 306</b>	<b>6 270</b>	<b>2 417</b>	<b>968</b>	<b>446</b>	<b>237</b>	<b>614</b>
<b>Población económicamente activa</b>	<b>23 958</b>	-	<b>978</b>	<b>12 588</b>	<b>6 153</b>	<b>2 365</b>	<b>909</b>	<b>305</b>	<b>91</b>	<b>569</b>
Directivos y gerentes	111	-	-	35	49	15	6	2	3	1
Profesional científico e intelectual	3 399	-	8	1 629	1 180	375	101	43	12	51
Técnico o profesional medio	3 729	-	65	1 907	1 065	377	163	38	2	112
Apoyo administrativo	1 213	-	34	829	231	61	18	5	1	34
Venta en locales y servicios	5 716	-	266	2 796	1 424	701	272	81	18	158
Agropecuaria, agrícola y pesquera	2 105	-	118	1 034	489	209	121	65	35	34
De la producción artesanal, la construcción, la mecánica y artes mecánicas, las artes gráficas y la industria manufacturera	2 406	-	143	1 287	579	234	88	25	9	41
De montaje y de operación de instalaciones y máquinas	3 235	-	171	1 971	669	233	83	27	4	77
Ocupaciones no calificadas	1 879	-	165	1 001	430	146	54	18	7	58
Ocupaciones no especificadas	165	-	8	99	37	14	3	1	-	3
<b>Población económicamente inactiva</b>	<b>1 155</b>	-	<b>119</b>	<b>605</b>	<b>55</b>	<b>20</b>	<b>53</b>	<b>131</b>	<b>144</b>	<b>28</b>
Estudiante	786	-	118	600	45	4	-	-	-	19
Del hogar	11	-	1	4	4	1	-	1	-	-
Pensionado	357	-	-	1	5	15	53	130	144	9
Discapacitado	1	-	-	-	1	-	-	-	-	-
<b>Ignorada</b>	<b>257</b>	-	<b>15</b>	<b>113</b>	<b>62</b>	<b>32</b>	<b>6</b>	<b>10</b>	<b>2</b>	<b>17</b>
<b>Mujeres</b>	<b>25 370</b>	<b>30</b>	<b>4 232</b>	<b>13 093</b>	<b>4 573</b>	<b>1 863</b>	<b>650</b>	<b>186</b>	<b>64</b>	<b>679</b>
<b>Población económicamente activa</b>	<b>10 347</b>	-	<b>530</b>	<b>6 286</b>	<b>2 305</b>	<b>762</b>	<b>207</b>	<b>24</b>	<b>4</b>	<b>229</b>
Directivos y gerentes	65	-	1	32	20	9	2	-	-	1
Profesional científico e intelectual	3 395	-	21	2 166	856	228	51	8	3	62
Técnico o profesional medio	1 463	-	39	881	327	128	38	3	1	46
Apoyo administrativo	1 867	-	112	1 247	349	86	27	2	-	44
Venta en locales y servicios	2 322	-	255	1 211	502	228	65	4	-	57
Agropecuaria, agrícola y pesquera	44	-	6	30	4	-	-	2	-	2
De la producción artesanal, la construcción, la mecánica y artes mecánicas, las artes gráficas y la industria manufacturera	122	-	9	51	33	15	9	2	-	3
De montaje y de operación de instalaciones y máquinas	705	-	52	482	128	28	7	-	-	8
Ocupaciones no calificadas	301	-	32	147	71	36	8	2	-	5
Ocupaciones no especificadas	63	-	3	39	15	4	-	1	-	1
<b>Población económicamente inactiva</b>	<b>14 580</b>	<b>29</b>	<b>3 627</b>	<b>6 615</b>	<b>2 183</b>	<b>1 069</b>	<b>434</b>	<b>155</b>	<b>60</b>	<b>408</b>
Estudiante	3 095	13	1 230	1 691	81	3	1	-	-	76
Del hogar	11 423	16	2 397	4 923	2 101	1 060	409	136	50	331
Pensionada	61	-	-	-	1	6	24	19	10	1
Discapacitada	1	-	-	1	-	-	-	-	-	-
<b>Ignorada</b>	<b>443</b>	<b>1</b>	<b>75</b>	<b>192</b>	<b>85</b>	<b>32</b>	<b>9</b>	<b>7</b>	<b>-</b>	<b>42</b>



## CUADRO 4.2

## Total de matrimonios por ocupación del contrayente, según ocupación de la contrayente 2004

Ocupación de la contrayente	Total	Ocupación del contrayente										Población inactiva	Ignorada
		Directivos y gerentes	Profesional e intelectual	Técnico o profesional medio	Apoyo administrativo	Venta locales y servicios	Agropecuaria, agrícola y pesquera	Producción artesanal y otros	Montaje y operación de máquinas	Ocupaciones calificadas	Ocupaciones no especificadas		
<b>Costa Rica</b>	<b>25 370</b>	<b>111</b>	<b>3 399</b>	<b>3 729</b>	<b>1 213</b>	<b>5 716</b>	<b>2 105</b>	<b>2 406</b>	<b>3 235</b>	<b>1 879</b>	<b>1 655</b>	<b>1 155</b>	<b>257</b>
<b>Población económicamente activa</b>	<b>10 347</b>	<b>74</b>	<b>2 471</b>	<b>2 060</b>	<b>620</b>	<b>2 159</b>	<b>245</b>	<b>800</b>	<b>1 178</b>	<b>360</b>	<b>66</b>	<b>265</b>	<b>49</b>
Directivos y gerentes	65	16	14	2	6	-	4	3	2	2	1	-	1
Profesional científico e intelectual	3 395	22	1 556	669	134	419	67	171	166	54	18	105	14
Técnico o profesional medio	1 463	14	326	527	84	200	23	103	105	23	14	35	9
Apoyo administrativo	1 867	14	322	410	224	326	34	161	251	64	14	39	8
Venta en locales y servicios	2 322	7	183	301	106	1 019	49	210	255	105	7	66	14
Agropecuaria, agrícola y pesquera	44	-	1	-	5	17	4	-	11	4	-	1	-
De la producción artesanal, la construcción, la mecánica y artes mecánicas, las artes gráficas y la industria manufacturera	122	1	11	12	5	33	14	19	18	5	-	3	1
De montaje y de operación de instalaciones y máquinas	705	-	28	80	43	86	23	83	309	34	5	12	2
Ocupaciones no calificadas	301	-	13	31	19	55	17	42	54	67	1	2	-
Ocupaciones no especificadas	63	-	16	15	3	10	1	2	6	2	6	2	-
<b>Población económicamente inactiva</b>	<b>14 580</b>	<b>34</b>	<b>897</b>	<b>1 635</b>	<b>576</b>	<b>3 471</b>	<b>1 835</b>	<b>1 573</b>	<b>2 013</b>	<b>1 493</b>	<b>97</b>	<b>872</b>	<b>84</b>
Estudiante	3 095	17	443	482	174	614	112	268	337	140	34	458	16
Del hogar	11 423	17	451	1 149	400	2 848	1 721	1 302	1 675	1 351	62	379	68
Pensionada	61	-	3	4	2	8	2	3	1	2	1	35	-
Discapacitada	1	-	-	-	-	1	-	-	-	-	-	-	-
<b>Ignorada</b>	<b>443</b>	<b>3</b>	<b>31</b>	<b>34</b>	<b>17</b>	<b>86</b>	<b>25</b>	<b>33</b>	<b>44</b>	<b>26</b>	<b>2</b>	<b>18</b>	<b>124</b>

CUADRO 4.3

**Total de matrimonios por grupos de edades del contrayente, según tipo de matrimonio y grupos de edades de la contrayente 2004**

Tipos de matrimonio y grupos de edades de la contrayente	Total	Grupos de edades del contrayente									
		Menos de 15	15-19	20-24	25-29	30-34	35-39	40-44	45-49	50 y más	Ignorada
<b>Costa Rica</b>	<b>25 370</b>	-	<b>1 112</b>	<b>6 655</b>	<b>6 651</b>	<b>3 969</b>	<b>2 301</b>	<b>1 409</b>	<b>1 008</b>	<b>1 651</b>	<b>614</b>
Menos de 15	30	-	2	13	11	2	1	-	1	-	-
15 - 19	4 232	-	636	2 182	894	274	113	60	23	22	28
20 - 24	7 637	-	330	3 062	2 523	997	369	172	94	69	21
25 - 29	5 456	-	72	881	2 234	1 303	517	214	108	108	19
30 - 34	2 868	-	37	257	582	845	579	265	155	142	6
35 - 39	1 705	-	14	102	229	297	396	287	200	173	7
40 - 44	1 106	-	4	64	88	119	168	235	177	243	8
45 - 49	757	-	4	35	33	66	90	100	155	269	5
50 y más	900	-	7	18	25	36	55	63	83	610	3
Ignorada	679	-	6	41	32	30	13	13	12	15	517
<b>Católico</b>	<b>7 820</b>	-	<b>220</b>	<b>2 307</b>	<b>2 684</b>	<b>1 390</b>	<b>588</b>	<b>241</b>	<b>130</b>	<b>252</b>	<b>8</b>
Menos de 15	-	-	-	-	-	-	-	-	-	-	-
15 - 19	1 125	-	124	659	251	60	23	6	1	1	-
20 - 24	3 038	-	85	1 298	1 116	393	102	25	12	6	1
25 - 29	2 125	-	7	291	1 073	545	147	45	5	11	1
30 - 34	756	-	4	44	190	286	161	38	23	9	1
35 - 39	336	-	-	6	41	73	98	68	29	21	-
40 - 44	154	-	-	2	5	18	37	44	26	21	1
45 - 49	104	-	-	-	1	9	14	9	25	46	-
50 y más	154	-	-	-	1	1	5	5	8	134	-
Ignorada	28	-	-	7	6	5	1	1	1	3	4
<b>Civil</b>	<b>17 550</b>	-	<b>892</b>	<b>4 348</b>	<b>3 967</b>	<b>2 579</b>	<b>1 713</b>	<b>1 168</b>	<b>878</b>	<b>1 399</b>	<b>606</b>
Menos de 15	30	-	2	13	11	2	1	-	1	-	-
15 - 19	3 107	-	512	1 523	643	214	90	54	22	21	28
20 - 24	4 599	-	245	1 764	1 407	604	267	147	82	63	20
25 - 29	3 331	-	65	590	1 161	758	370	169	103	97	18
30 - 34	2 112	-	33	213	392	559	418	227	132	133	5
35 - 39	1 369	-	14	96	188	224	298	219	171	152	7
40 - 44	952	-	4	62	83	101	131	191	151	222	7
45 - 49	653	-	4	35	32	57	76	91	130	223	5
50 y más	746	-	7	18	24	35	50	58	75	476	3
Ignorada	651	-	6	34	26	25	12	12	11	12	513

CUADRO 4.4

**Total de matrimonios por estado conyugal de la contrayente, según tipo de matrimonio y estado conyugal del contrayente**  
2004

Tipo de matrimonio y estado conyugal del contrayente	Total	Estado conyugal de la contrayente				
		Soltera	Casada	Viuda	Divorciada	Unión Libre
<b>Costa Rica</b>	<b>25 370</b>	<b>21 658</b>	<b>657</b>	<b>257</b>	<b>2 564</b>	<b>234</b>
Soltero	20 733	19 193	-	139	1 401	-
Casado	657	-	657	-	-	-
Viudo	339	204	-	55	80	-
Divorciado	3 407	2 261	-	63	1 083	-
Unión libre	234	-	-	-	-	234
<b>Católico</b>	<b>7 820</b>	<b>6 805</b>	<b>657</b>	<b>72</b>	<b>125</b>	<b>161</b>
Soltero	6 647	6 518	-	35	94	-
Casado	657	-	657	-	-	-
Viudo	118	80	-	29	9	-
Divorciado	237	207	-	8	22	-
Unión libre	161	-	-	-	-	161
<b>Civil</b>	<b>17 550</b>	<b>14 853</b>	<b>-</b>	<b>185</b>	<b>2 439</b>	<b>73</b>
Soltero	14 086	12 675	-	104	1 307	-
Casado	-	-	-	-	-	-
Viudo	221	124	-	26	71	-
Divorciado	3 170	2 054	-	55	1 061	-
Unión libre	73	-	-	-	-	73

CUADRO 4.5

**Total de matrimonios por provincia de residencia de la contrayente, según tipo de matrimonio y grupos de edades de la contrayente**  
2004

Tipo de matrimonio y grupos de edades de la contrayente	Total	Provincia de residencia de la contrayente						
		San José	Alajuela	Cartago	Heredia	Guanacaste	Puntarenas	Limón
<b>Costa Rica</b>	<b>25 370</b>	<b>10 220</b>	<b>4 477</b>	<b>2 624</b>	<b>2 698</b>	<b>1 450</b>	<b>2 159</b>	<b>1 742</b>
Menos de 15	30	4	10	1	3	7	3	2
15 - 19	4 232	1 395	891	503	402	230	444	367
20 - 24	7 637	2 979	1 524	917	841	369	566	441
25 - 29	5 456	2 317	914	598	657	300	397	273
30 - 34	2 868	1 211	436	245	290	217	267	202
35 - 39	1 705	757	232	139	169	110	176	122
40 - 44	1 106	509	159	66	91	84	103	94
45 - 49	757	351	99	47	75	53	68	64
50 y más	900	404	129	54	81	58	97	77
Ignorada	679	293	83	54	89	22	38	100
<b>Católico</b>	<b>7 820</b>	<b>2 780</b>	<b>1 700</b>	<b>1 388</b>	<b>926</b>	<b>367</b>	<b>429</b>	<b>230</b>
Menos de 15	-	-	-	-	-	-	-	-
15 - 19	1 125	333	266	242	102	54	88	40
20 - 24	3 038	1 041	718	558	342	121	170	88
25 - 29	2 125	842	414	359	301	84	81	44
30 - 34	756	292	144	130	94	40	34	22
35 - 39	336	110	66	53	43	26	21	17
40 - 44	154	53	34	19	14	15	14	5
45 - 49	104	44	15	12	9	13	6	5
50 y más	154	54	37	12	16	12	15	8
Ignorada	28	11	6	3	5	2	-	1
<b>Civil</b>	<b>17 550</b>	<b>7 440</b>	<b>2 777</b>	<b>1 236</b>	<b>1 772</b>	<b>1 083</b>	<b>1 730</b>	<b>1 512</b>
Menos de 15	30	4	10	1	3	7	3	2
15 - 19	3 107	1 062	625	261	300	176	356	327
20 - 24	4 599	1 938	806	359	499	248	396	353
25 - 29	3 331	1 475	500	239	356	216	316	229
30 - 34	2 112	919	292	115	196	177	233	180
35 - 39	1 369	647	166	86	126	84	155	105
40 - 44	952	456	125	47	77	69	89	89
45 - 49	653	307	84	35	66	40	62	59
50 y más	746	350	92	42	65	46	82	69
Ignorada	651	282	77	51	84	20	38	99

CUADRO 4.6

**Total de matrimonios por provincia de residencia del contrayente, según tipo de matrimonio y grupos de edades del contrayente**  
2004

Tipo de matrimonio y grupos de edades del contrayente	Total	Provincia de residencia del contrayente						
		San José	Alajuela	Cartago	Heredia	Guanacaste	Puntarenas	Limón
<b>Costa Rica</b>	<b>25 370</b>	<b>10 282</b>	<b>4 435</b>	<b>2 575</b>	<b>2 723</b>	<b>1 435</b>	<b>2 171</b>	<b>1 749</b>
Menos de 15	-	-	-	-	-	-	-	-
15 - 19	1 112	408	234	133	97	55	100	85
20 - 24	6 655	2 527	1 326	831	686	312	546	427
25 - 29	6 651	2 684	1 202	752	798	353	494	368
30 - 34	3 969	1 640	650	370	440	258	349	262
35 - 39	2 301	963	349	186	248	162	235	158
40 - 44	1 409	625	211	97	140	93	124	119
45 - 49	1 008	443	134	69	89	72	113	88
50 y más	1 651	719	251	98	141	117	173	152
Ignorada	614	273	78	39	84	13	37	90
<b>Católico</b>	<b>7 820</b>	<b>2 823</b>	<b>1 682</b>	<b>1 358</b>	<b>923</b>	<b>363</b>	<b>430</b>	<b>241</b>
Menos de 15	-	-	-	-	-	-	-	-
15 - 19	220	69	53	53	18	8	12	7
20 - 24	2 307	752	524	479	264	88	137	63
25 - 29	2 684	1 011	570	454	345	100	125	79
30 - 34	1 390	551	276	220	167	72	69	35
35 - 39	588	214	127	77	67	38	38	27
40 - 44	241	85	52	33	27	15	20	9
45 - 49	130	39	28	18	9	18	11	7
50 y más	252	96	52	24	25	24	18	13
Ignorada	8	6	-	-	1	-	-	1
<b>Civil</b>	<b>17 550</b>	<b>7 459</b>	<b>2 753</b>	<b>1 217</b>	<b>1 800</b>	<b>1 072</b>	<b>1 741</b>	<b>1 508</b>
Menos de 15	-	-	-	-	-	-	-	-
15 - 19	892	339	181	80	79	47	88	78
20 - 24	4 348	1 775	802	352	422	224	409	364
25 - 29	3 967	1 673	632	298	453	253	369	289
30 - 34	2 579	1 089	374	150	273	186	280	227
35 - 39	1 713	749	222	109	181	124	197	131
40 - 44	1 168	540	159	64	113	78	104	110
45 - 49	878	404	106	51	80	54	102	81
50 y más	1 399	623	199	74	116	93	155	139
Ignorada	606	267	78	39	83	13	37	89

CUADRO 4.7

**Total de matrimonios por tipo de matrimonio, según provincia de ocurrencia 2004**

Año	Total	Católicos	Civiles
<b>Costa Rica</b>	<b>25 370</b>	<b>7 820</b>	<b>17 550</b>
San José	11 057	2 723	8 334
Alajuela	4 358	1 684	2 674
Cartago	2 273	1 345	928
Heredia	2 592	1 020	1 572
Guanacaste	1 405	386	1 019
Puntarenas	2 018	439	1 579
Limón	1 667	223	1 444

CUADRO 4.8

**Total de matrimonios por tipo de matrimonio 1986 - 2004**

Año	Total	Católicos	Civiles
1986	21 101	14 329	6 772
1987	21 743	14 282	7 461
1988	22 918	15 356	7 562
1989	22 983	14 866	8 117
1990	22 703	14 340	8 363
1991	22 348	14 615	7 733
1992	20 888	13 044	7 844
1993	20 421	11 793	8 628
1994	21 520	12 176	9 344
1995	24 274	13 457	10 817
1996	23 574	12 313	11 261
1997	24 300	11 634	12 666
1998	24 831	11 491	13 340
1999	25 613	11 364	14 249
2000	24 436	10 540	13 896
2001	23 790	9 480	14 310
2002	23 926	9 106	14 820
2003	24 448	8 324	16 124
2004	25 370	7 820	17 550

GRÁFICO 4.1

Porcentaje de matrimonios por tipo según provincia  
2004

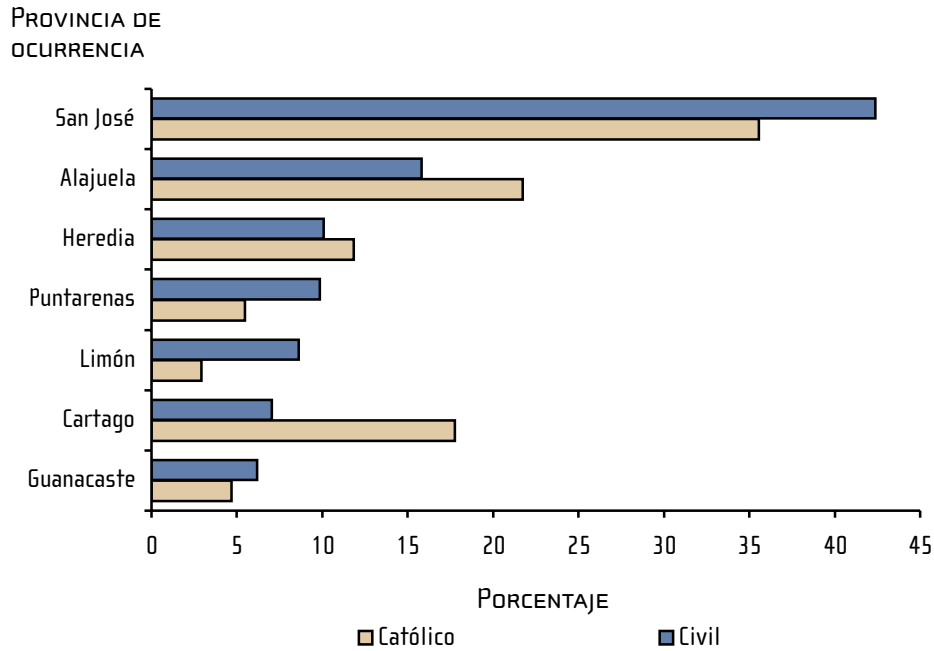

Fuente: Cuadro 4.7

GRÁFICO 4.2

Porcentaje de matrimonios por tipo  
1995 - 2004

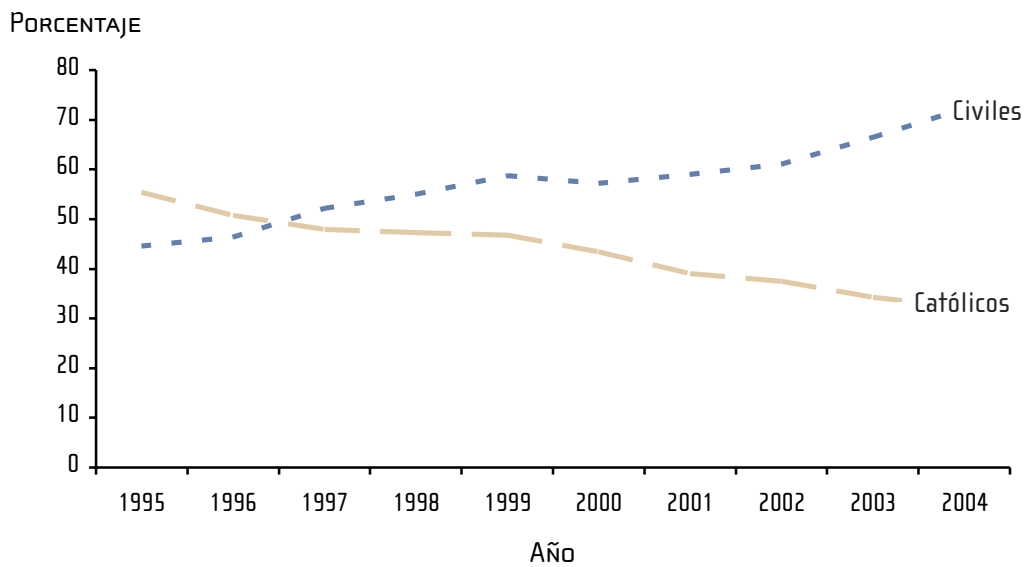

Fuente: Cuadro 4.8

ISSN 1409-018X

## **INSTITUTO NACIONAL DE ESTADÍSTICA Y CENSOS (INEC)**

El INEC fue creado mediante Ley N° 7839, publicada en el Diario Oficial La Gaceta el 4 de noviembre de 1998, como una institución autónoma de derecho público, con personalidad jurídica y patrimonio propio. Su función es ser el ente técnico rector de las estadísticas nacionales y coordinador del Sistema de Estadística Nacional.

El INEC tiene entre sus atribuciones el suministrar al público de modo claro y oportuno, los resultados de la actividad estadística así como las metodologías empleadas. También promueve la investigación, el desarrollo, el perfeccionamiento y la aplicación de la metodología estadística.

Entre las principales estadísticas nacionales que debe elaborar están: las estadísticas vitales, demográficas, de comercio exterior y de construcción. Las procedentes de los censos nacionales de población y vivienda, las agropecuarias y los censos económicos; además, de las emanadas de las encuestas de hogares de propósitos múltiples, de encuestas agropecuarias, de ingresos y gastos de los hogares, de encuestas económicas y los índices de precios, entre otras.

INEC, de la Rotonda de La Bandera 450 metros oeste, sobre Calle Los Negritos, Edificio Ana Lorena, Mercedes de Montes de Oca, Costa Rica.  
INTERNET: [www.inec.go.cr](http://www.inec.go.cr) - Correo electrónico: [informacion@inec.go.cr](mailto:informacion@inec.go.cr)  
Teléfono: 280-9280 ext. 326 - 327 - Fax: 224-2221

