



# Estadísticas Vitales 2009

POBLACIÓN

NACIMIENTOS

DEFUNCIONES

MATRIMONIOS

San José, Costa Rica  
OCTUBRE 2010

ÁREA ESTADÍSTICAS CONTINUAS  
UNIDAD ESTADÍSTICAS DEMOGRÁFICAS

# Estadísticas Vitales 2009

POBLACIÓN            NACIMIENTOS  
DEFUNCIONES        MATRIMONIOS

San José, Costa Rica  
OCTUBRE 2010



## Créditos

### Estadísticas Vitales 2009

*Coordinadora Área Estadísticas Continuas*

*Coordinadora Unidad Estad. Demográficas*

*Procesamiento de Datos*

*Producción Gráfica*

Floribel Mendez Fonseca

Olga Martha Araya Umaña

Roberto Dinarte Velásquez y

Mauricio Jiménez Fonseca

Adriana Fernández Gamboa

Geovanny Fonseca Quesada

312

C7622e Costa Rica. Instituto Nacional de Estadística y Censos  
Estadísticas Vitales 2009 / Instituto Nacional de Estadística  
y Censos. – San José, Costa Rica : INEC, 2010.

118 p.; 27 cm.

ISSN: 1409-018X

1. COSTA RICA 2. ESTADÍSTICAS VITALES  
3. INSTITUTO NACIONAL DE ESTADÍSTICA Y CENSOS I. TITULO

## Presentación

El Instituto Nacional de Estadística y Censos tiene el agrado de publicar la información estadística sobre los principales hechos vitales declarados durante el año 2009, sea que ocurrieron en ese año o en años anteriores.

La publicación contiene información sobre la cantidad y características asociadas con los nacimientos, las defunciones y los matrimonios de la población residente en el país, que fueron registrados conforme a los procedimientos establecidos por el Registro Civil.

En la primera parte, se incluyen los conceptos y definiciones utilizados para la generación y presentación de las estadísticas y los indicadores.

En la segunda parte, se presenta la proyección de la población al 30 de junio del 2009 por provincia, cantón y distrito, las cuales se obtienen de la última revisión de las proyecciones y estimaciones de población realizada por el Centro Centroamericano de Población de la Universidad de Costa Rica, y que han sido avaladas por el INEC. Se sustituye así el "Cálculo de población" que se incluía anteriormente en esta sección, el cual se basaba en estimaciones de "población cerrada", es decir, que no consideraban el efecto de la migración, a diferencia de las estimaciones actuales que consideran el efecto de los tres componentes del crecimiento de la población: la fecundidad, la mortalidad y la migración.

La tercera parte presenta las estadísticas de nacimientos, que entre otras variables contempla su distribución por zona geográfica (provincia, cantón, distrito), y algunas características de los padres y madres como la edad, estado civil, nacionalidad, y la atención recibida durante el parto. La cuarta parte contiene las defunciones registradas por zona geográfica (provincia, cantón, distrito), por causa de muerte, edad y sexo de las personas fallecidas, entre otros datos; y en la quinta parte se presentan los datos sobre los matrimonios con información sobre lugar de ocurrencia, tipo de matrimonio (civil o católico), edad y ocupación de los contrayentes.

El INEC agradece al Registro Civil, a las personas designadas como registradores auxiliares (Registro Civil, Caja Costarricense de Seguro Social, Maternidades Privadas, Ministerio de Gobernación y Policía, Delegaciones Cantonales y Distritales, Parroquias, Juzgados, Abogados y Notarios), que con su trabajo responsable hacen posible disponer de la información que aquí se presenta.



Patricia Delvó G.  
**Presidenta**



Jaime Vaglio M.  
**Gerente**

## Contenido

	Página
<b>Presentación</b> .....	3
<b>Simbología</b> .....	9
<b>Introducción</b> .....	11
<b>Conceptos y definiciones</b> .....	13

## Índice de Cuadros

<b>1. Población</b> .....	<b>15</b>
Cuadro 1.1 Población total proyectada por sexo, según provincia, cantón y distrito. Al 30 de junio del 2009. ....	17
<b>2. Nacimientos</b> .....	<b>31</b>
Cuadro 2.1 Total de nacimientos por sexo, según provincia, cantón y distrito de residencia de la madre. 2009 .....	33
Cuadro 2.2 Total de nacimientos por lugar de declaración, de ocurrencia y de residencia de la madre, según provincia. 2009 .....	46
Cuadro 2.3 Total de nacimientos por año de ocurrencia, según provincia de residencia de la madre y sexo. 2009 .....	46
Cuadro 2.4 Total de nacimientos por mes de ocurrencia, según provincia de residencia de la madre y sexo. 2009 .....	47
Cuadro 2.5 Total de nacimientos por estado conyugal de la madre, según provincia de residencia de la madre. 2009 .....	48
Cuadro 2.6 Total de nacimientos por grupos de edades del padre, según provincia de residencia de la madre. 2009 .....	48
Cuadro 2.7 Total de nacimientos por grupos de edades de la madre, según provincia de residencia de la madre. 2009 .....	49

	<b>Página</b>
Cuadro 2.8 Total de nacimientos por grupos de edades de la madre, según número de hijos tenidos por la madre. 2009 .....	49
Cuadro 2.9 Total de nacimientos por provincia de residencia de la madre, según número de hijos tenidos por la madre. 2009 .....	50
Cuadro 2.10 Total de nacimientos por tipo de asistencia recibida por la madre, según provincia de residencia de la madre. 2009 .....	50
Cuadro 2.11 Total de nacimientos por tipo de asistencia recibida por la madre, según institución. 2009 .....	51
Cuadro 2.12 Total de nacimientos por grupos de edades de la madre, según condición de actividad y ocupación de la madre. 2009 .....	53
Cuadro 2.13 Total de nacimientos por grupos de edades del padre, según condición de actividad y ocupación del padre. 2009 .....	54
Cuadro 2.14 Total de nacimientos por nacionalidad de la madre, según país de origen de la madre. 2009 .....	55
Cuadro 2.15 Total de nacimientos por peso en gramos, según estatura en centímetros al nacer 2009 .....	56
Cuadro 2.16 Total de nacimientos por grupos de edades de la madre, según nivel de instrucción de la madre. 2009 .....	57
Cuadro 2.17 Total de nacimientos por grupos de edades del padre, según nivel de instrucción del padre. 2009 .....	57
Cuadro 2.18 Total de nacimientos por nivel de instrucción de la madre, según nivel de instrucción del padre. 2009 .....	58
Cuadro 2.19 Total de nacimientos por sexo 1987 - 2009 .....	58
<b>3. Defunciones .....</b>	<b>61</b>
Cuadro 3.1 Total de defunciones por sexo, según provincia, cantón y distrito de residencia. 2009 .....	63
Cuadro 3.2 Total de defunciones por grupos especiales de edades, según grupos de causa de muerte y sexo. 2009 .....	76

	<b>Página</b>
Cuadro 3.3 Total de defunciones por grupos especiales de edades, según grandes grupos de causa de muerte y sexo. 2009 .....	82
Cuadro 3.4 Total de defunciones por sexo, según edades en años simples. 2009 .....	84
Cuadro 3.5 Total de defunciones por sexo, según grupos de edades y diez causas más frecuentes 2009 .....	85
Cuadro 3.6 Total de defunciones en accidentes por sexo, según causa de muerte. 2009 .....	88
Cuadro 3.7 Total de defunciones en suicidios y homicidios por grupos de edades, según causa de muerte y sexo. 2009 .....	90
Cuadro 3.8 Total de defunciones en suicidios y homicidios por estado conyugal, según causa de muerte y sexo. 2009 .....	94
Cuadro 3.9 Defunciones fetales por provincia de residencia, según causa de muerte y sexo. 2009 .....	97
Cuadro 3.10 Defunciones maternas por grupos de edades, según causa de muerte. 2009 .....	101
Cuadro 3.11 Total de defunciones por provincia de residencia, según institución y sexo. 2009 .....	102
Cuadro 3.12 Total de defunciones generales por sexo. 1987 - 2009 .....	107
Cuadro 3.13 Total de defunciones infantiles por sexo. 1987 - 2009 .....	107
<b>4. Matrimonios</b> .....	<b>109</b>
Cuadro 4.1 Total de matrimonios por grupos de edades, según sexo, condición de actividad y ocupación. 2009 .....	111
Cuadro 4.2 Total de matrimonios por ocupación del contrayente, según ocupación de la contrayente. 2009 .....	112
Cuadro 4.3 Total de matrimonios por grupos de edades del contrayente, según tipo y grupos de edades de la contrayente. 2009 .....	113
Cuadro 4.4 Total de matrimonios por estado conyugal de la contrayente, según tipo y estado conyugal del contrayente. 2009 .....	114

	<b>Página</b>
Cuadro 4.5 Total de matrimonios por provincia de residencia de la contrayente, según tipo y grupos de edades de la contrayente 2009 .....	115
Cuadro 4.6 Total de matrimonios por provincia de residencia del contrayente, según tipo y grupos de edades del contrayente. 2009 .....	116
Cuadro 4.7 Total de matrimonios por tipo, según provincia de ocurrencia. 2009 .....	117
Cuadro 4.8 Total de matrimonios por tipo. 1987 - 2009 .....	117

## Índice de Gráficos

**Página**

### **Nacimientos**

Gráfico 2.1 Distribución porcentual de nacimientos por estado conyugal de la madre. 2009 .....	59
Gráfico 2.2 Distribución porcentual de nacimientos, según país de origen de la madre. 2009 .....	59

### **Defunciones**

Gráfico 3.1 Distribución porcentual de defunciones maternas por grupos de edades. 2009 .....	108
Gráfico 3.2 Distribución porcentual de defunciones por provincia de residencia. 2009 .....	108

### **Matrimonios**

Gráfico 4.1 Distribución porcentual de matrimonios por tipo, según provincia. 2009 .....	118
Gráfico 4.2 Distribución porcentual de matrimonios por tipo. 1996 - 2009 .....	118



## Simbología utilizada

- El signo menos ( - ) presente en un cuadro indica que la cantidad es nula o cero.
- El signo menos ( - ) entre fechas, significa que contempla todo el período completo, incluidos el primer año y el último.
- Un espacio en blanco ( ) es usado para indicar miles.
- Una coma ( , ) es usada para indicar decimales.

## Introducción

Se da el nombre de hechos vitales a los nacimientos, defunciones y matrimonios, que se producen en una determinada población. Deben registrarse con el objetivo de poder elaborar las estadísticas vitales, para conocer y analizar la evolución de estos y su efecto en la estructura de la población.

Las estadísticas vitales revelan los cambios que se dan; generalmente para un periodo de un año; en el número de nacimientos, en las defunciones y en los matrimonios, las cuales nos proveen información sobre la dinámica poblacional. Esta información junto con la proveniente de los censos constituye la base para construir los diferentes índices y tasas que le sirven al país para tener una visión de los cambios experimentados en diferentes áreas.

Una de ellas, es el área de la salud, donde es importante saber cuál es la tasa de mortalidad infantil, para elaborar políticas de salud pública que permitan disminuirla a través del tiempo. En el campo demográfico, las estadísticas vitales encuentran su principal aplicación en el análisis de los componentes de fecundidad y mortalidad, esenciales en el cálculo de las proyecciones de población.

En Costa Rica las instituciones responsables del registro y de la tabulación de los hechos vitales son el Registro Civil y el Instituto Nacional de Estadística y Censos, INEC, respectivamente.

Ambas instituciones trabajan en forma conjunta, con el fin de procesar la información correspondiente según el interés de cada institución, así el Registro Civil tiene como fundamento la inscripción legal del hecho, mientras que el INEC le da una visión estadística a la información.

El objetivo de este documento es poner a disposición del público en general, datos sobre los principales hechos vitales ocurridos durante el año 2009. Los datos presentados se obtuvieron de todas las boletas de nacimiento, defunción y matrimonio que fueron elaboradas por el Registro civil, mediante un formulario tripartito, donde la primera copia es enviada al INEC para su respectivo procesamiento.

En la sección de población se incluye el cálculo de "población proyectada" y no el cálculo de "población cerrada". Dichas proyecciones de población con desagregación cantonal y distrital, fueron elaboradas por el Centro Centroamericano de Población y avaladas por el INEC. A diferencia del cálculo de "población cerrada" las proyecciones de población consideran los tres componentes del crecimiento de la población: la migración, la mortalidad y la fecundidad, y son esos datos poblacionales los que se recomienda utilizar en el cálculo de los diferentes indicadores.

Algunas de las variables tabuladas en la sección de nacimientos son: provincia, cantón y distrito de residencia de la madre, sexo del recién nacido, estado conyugal, mes de nacimiento, grupos de edades, condición de actividad y ocupación, nacionalidad de la madre, hijos tenidos por la madre, nivel educativo e institución donde ocurrió el nacimiento, entre otras.

Los cuadros incluidos en la sección de defunciones contienen información sobre diferentes variables, entre ellas, provincia, cantón y distrito de residencia de la persona fallecida, causa de muerte, sexo, edad e institución donde ocurrió la defunción.

Por último, en la sección de los cuadros de matrimonios, los datos que se incluyen toman en cuenta, variables como condición de actividad y ocupación, edad, tipo de matrimonio, estado conyugal y provincia de residencia.

## Conceptos y definiciones:

### 1. Población

La población es la cantidad de personas que habitan una región o zona geográfica en un momento dado. Los cambios en el volumen y estructura de la población se dan por tres factores: los nacimientos, las defunciones y los movimientos migratorios.

### 2. Nacimiento

Es la expulsión o extracción completa del cuerpo de su madre, independientemente de la duración del embarazo, de un producto de la concepción que, después de tal separación, respire o dé cualquier otra señal de vida, como latido del corazón, pulsaciones del cordón umbilical o movimientos efectivos de los músculos de contracción voluntaria, tanto si se ha cortado o no el cordón umbilical y esté o no desprendida la placenta.

### 3. Lugar o provincia de inscripción

Se refiere a la provincia donde se llevó a cabo la declaración del nacimiento, defunción o matrimonio, independientemente de dónde ocurrió el hecho.

### 4. Lugar o provincia de ocurrencia

Se refiere a la provincia donde ocurrió el nacimiento, la defunción o el matrimonio.

### 5. Lugar o provincia de residencia

Se refiere a la provincia donde residía la madre al momento del nacimiento, la última residencia habitual de la persona fallecida, o la residencia declarada por los y las contrayentes.

### 6. Año de ocurrencia

Se refiere al año en que ocurrió el hecho vital.

### 7. Defunción

Es la desaparición permanente de todo tipo de signo de vida, cualquiera que sea el tiempo transcurrido desde el nacimiento. Por tanto esta definición excluye las defunciones fetales.

## 8. Defunción fetal

Es la muerte de un producto de la concepción, antes de su expulsión o su extracción completa del cuerpo de su madre, independientemente de la duración del embarazo; la muerte está indicada por el hecho de que después de la separación, el feto no respira ni da ninguna otra señal de vida, como latido del corazón, pulsaciones del cordón umbilical o movimientos efectivos de los músculos de contracción voluntaria. Para propósitos estadísticos, comparación internacional y el uso de la CIE X, si el producto de la concepción tiene, en el siguiente orden, (1) menos de 500 gramos de peso o (2) una edad gestacional de menos de 22 semanas completas o (3) menos de 25 cm de la coronilla al talón, el mismo es definido como aborto.

## 9. Defunción infantil

Todas aquellas defunciones de niños y niñas ocurridas entre el momento del nacimiento y antes de cumplir un año de vida. Las defunciones infantiles se clasifican en neonatales y postneonatales.

### Defunción neonatal

Se refieren a las defunciones ocurridas en los primeros 28 días de vida, que es el periodo de mayor riesgo.

### Defunción postneonatal

Se refieren a las defunciones que ocurren a partir de los 29 días de vida y antes de cumplir un año.

## 10. Defunción materna

Se define como la muerte de una mujer mientras está embarazada o dentro de los 42 días siguientes a la terminación del embarazo, independientemente de la duración y el sitio del embarazo, debida a cualquier causa relacionada con o agravada por el embarazo mismo o su atención, pero no por causas accidentales o incidentales.

## 11. Matrimonio

Se define como el acto, ceremonia o procedimiento por el cual se constituye la relación jurídica de marido y mujer. La legalidad de la unión puede establecerse por medios civiles, religiosos, reconocidos por las leyes de cada país.

# 1. Población

---

Estadísticas Vitales

CUADRO 1.1

**Población total proyectada por sexo, según provincia, cantón y distrito**  
AL 30 DE JUNIO DEL 2009

Provincia, cantón y distrito	Total	Hombres	Mujeres
<b>Costa Rica</b>	<b>4 509 392</b>	<b>2 287 451</b>	<b>2 221 941</b>
<b>San José</b>	<b>1 608 476</b>	<b>802 260</b>	<b>806 216</b>
<b>San José</b>	<b>346 298</b>	<b>172 761</b>	<b>173 537</b>
Carmen	2 245	1 006	1 239
Merced	12 098	6 037	6 061
Hospital	21 568	11 671	9 897
Catedral	11 978	5 822	6 156
Zapote	20 269	9 788	10 481
San Francisco de Dos Ríos	22 290	10 595	11 695
Uruca	50 577	25 815	24 762
Mata Redonda	7 803	3 613	4 190
Pavas	109 207	54 649	54 558
Hatillo	44 161	21 816	22 345
San Sebastián	44 102	21 949	22 153
<b>Escazú</b>	<b>60 420</b>	<b>29 992</b>	<b>30 428</b>
Escazú	12 273	5 971	6 302
San Antonio	24 028	12 265	11 763
San Rafael	24 119	11 756	12 363
<b>Desamparados</b>	<b>281 499</b>	<b>140 370</b>	<b>141 129</b>
Desamparados	34 142	16 925	17 217
San Miguel	42 117	20 832	21 285
San Juan de Dios	19 654	9 935	9 719
San Rafael Arriba	15 449	7 579	7 870
San Antonio	9 656	4 698	4 958
Frailles	3 795	1 925	1 870
Patarrá	93 377	46 981	46 396
San Cristóbal	3 795	1 931	1 864
Rosario	3 412	1 743	1 669
Damas	15 007	7 434	7 573
San Rafael Abajo	26 664	13 370	13 294
Gravilias	14 431	7 017	7 414
<b>Puriscal</b>	<b>31 205</b>	<b>15 814</b>	<b>15 391</b>
Santiago	11 859	5 830	6 029
Mercedes Sur	6 716	3 472	3 244
Barbacoas	3 428	1 760	1 668
Grifo Alto	1 228	640	588
San Rafael	1 619	837	782
Candelarita	1 330	664	666
Desamparaditos	627	328	299
San Antonio	2 719	1 388	1 331
Chires	1 679	895	784

continúa...

Continuación cuadro 1.1

Provincia, cantón y distrito	Total	Hombres	Mujeres
<b>Tarrazú</b>	<b>16 452</b>	<b>8 340</b>	<b>8 112</b>
San Marcos	8 862	4 431	4 431
San Lorenzo	5 291	2 692	2 599
San Carlos	2 299	1 217	1 082
<b>Aserrí</b>	<b>54 994</b>	<b>27 846</b>	<b>27 148</b>
Aserrí	23 178	11 659	11 519
Tarbacá	1 306	685	621
Vuelta de Jorco	7 448	3 791	3 657
San Gabriel	6 066	3 070	2 996
Legua	1 232	665	567
Monterrey	284	143	141
Salitritos	15 480	7 833	7 647
<b>Mora</b>	<b>26 672</b>	<b>13 404</b>	<b>13 268</b>
Colón	16 601	8 371	8 230
Guayabo	4 284	2 059	2 225
Tabarcia	4 688	2 385	2 303
Piedras Negras	478	254	224
Picagres	621	335	286
<b>Goicoechea</b>	<b>130 851</b>	<b>64 713</b>	<b>66 138</b>
Guadalupe	20 951	10 170	10 781
San Francisco	2 127	1 041	1 086
Calle Blancos	18 700	9 137	9 563
Mata de Plátano	20 497	10 235	10 262
Ipís	29 735	14 726	15 009
Rancho Redondo	3 364	1 694	1 670
Purral	35 477	17 710	17 767
<b>Santa Ana</b>	<b>43 098</b>	<b>21 387</b>	<b>21 711</b>
Santa Ana	9 298	4 539	4 759
Salitral	3 931	1 985	1 946
Pozos	13 611	6 762	6 849
Uruca	6 552	3 232	3 320
Piedades	7 513	3 784	3 729
Brasil	2 193	1 085	1 108
<b>Alajuelita</b>	<b>119 616</b>	<b>60 508</b>	<b>59 108</b>
Alajuelita	13 576	6 780	6 796
San Josecito	10 203	5 153	5 050
San Antonio	4 467	2 200	2 267
Concepción	21 902	11 214	10 688
San Felipe	69 468	35 161	34 307
<b>Vázquez de Coronado</b>	<b>79 221</b>	<b>39 209</b>	<b>40 012</b>
San Isidro	18 330	9 002	9 328
San Rafael	8 089	4 041	4 048
Dulce Nombre de Jesús	14 264	7 180	7 084
Patalillo	29 465	14 386	15 079
Cascajal	9 073	4 600	4 473

continúa...

Continuación cuadro 1.1

Provincia, cantón y distrito	Total	Hombres	Mujeres
<b>Acosta</b>	<b>19 397</b>	<b>10 079</b>	<b>9 318</b>
San Ignacio	8 959	4 542	4 417
Guaitil	2 508	1 361	1 147
Palmichal	4 111	2 110	2 001
Cangrejal	1 837	978	859
Sabanillas	1 982	1 088	894
<b>Tibás</b>	<b>62 777</b>	<b>30 945</b>	<b>31 832</b>
San Juan	23 479	11 315	12 164
Cinco Esquinas	6 113	3 177	2 936
Anselmo Llorente	8 598	4 233	4 365
León XIII	10 612	5 371	5 241
Colima	13 975	6 849	7 126
<b>Moravia</b>	<b>54 661</b>	<b>26 851</b>	<b>27 810</b>
San Vicente	30 297	14 603	15 694
San Jerónimo	5 351	2 774	2 577
La Trinidad	19 013	9 474	9 539
<b>Montes de Oca</b>	<b>54 204</b>	<b>26 327</b>	<b>27 877</b>
San Pedro	25 816	12 386	13 430
Sabanilla	12 379	5 978	6 401
Mercedes	4 783	2 334	2 449
San Rafael	11 226	5 629	5 597
<b>Turrubares</b>	<b>4 695</b>	<b>2 459</b>	<b>2 236</b>
San Pablo	1 406	680	726
San Pedro	394	207	187
San Juan de Mata	2 473	1 338	1 135
San Luis	422	234	188
<b>Dota</b>	<b>6 693</b>	<b>3 377</b>	<b>3 316</b>
Santa María	4 192	2 070	2 122
Jardín	523	292	231
Copey	1 978	1 015	963
<b>Curridabat</b>	<b>71 817</b>	<b>35 677</b>	<b>36 140</b>
Curridabat	30 584	15 005	15 579
Granadilla	17 136	8 532	8 604
Sánchez	4 464	2 142	2 322
Tirrases	19 633	9 998	9 635
<b>Pérez Zeledón</b>	<b>130 621</b>	<b>65 428</b>	<b>65 193</b>
San Isidro de El General	44 510	21 781	22 729
El General	7 049	3 614	3 435
Daniel Flores	29 679	14 513	15 166
Rivas	6 663	3 358	3 305
San Pedro	9 738	5 010	4 728
Platanares	6 922	3 599	3 323
Pejibaye	7 929	4 158	3 771

continúa...



Continuación cuadro 1.1

Provincia, cantón y distrito	Total	Hombres	Mujeres
Cajón	8 838	4 491	4 347
Barú	1 920	1 025	895
Río Nuevo	2 763	1 443	1 320
Páramo	4 610	2 436	2 174
<b>León Cortés</b>	<b>13 285</b>	<b>6 773</b>	<b>6 512</b>
San Pablo	5 096	2 551	2 545
San Andrés	1 575	803	772
Llano Bonito	2 449	1 271	1 178
San Isidro	1 428	735	693
Santa Cruz	1 489	772	717
San Antonio	1 248	641	607
<b>Alajuela</b>	<b>865 748</b>	<b>440 927</b>	<b>424 821</b>
<b>Alajuela</b>	<b>278 859</b>	<b>141 110</b>	<b>137 749</b>
Alajuela	44 290	21 902	22 388
San José	42 745	21 588	21 157
Carrizal	8 893	4 559	4 334
San Antonio	28 112	14 156	13 956
Guácima	25 200	12 897	12 303
San Isidro	18 445	9 327	9 118
Sabanilla	10 500	5 499	5 001
San Rafael	26 656	13 880	12 776
Río Segundo	10 391	5 205	5 186
Desamparados	33 864	16 925	16 939
Turrúcares	7 622	3 941	3 681
Tambor	11 093	5 653	5 440
Garita	8 250	4 183	4 067
Sarapiquí	2 798	1 395	1 403
<b>San Ramón</b>	<b>87 011</b>	<b>44 072</b>	<b>42 939</b>
San Ramón	8 694	4 191	4 503
Santiago	6 221	3 089	3 132
San Juan	10 837	5 447	5 390
Piedades Norte	12 230	6 016	6 214
Piedades Sur	4 088	2 177	1 911
San Rafael	10 350	5 193	5 157
San Isidro	6 206	3 162	3 044
Ángeles	8 694	4 663	4 031
Alfaro	6 811	3 462	3 349
Volio	1 870	963	907
Concepción	2 191	1 100	1 091
Zapotal	476	243	233
Peñas Blancas	8 343	4 366	3 977

continúa...

Continuación cuadro 1.1

Provincia, cantón y distrito	Total	Hombres	Mujeres
<b>Grecia</b>	<b>80 887</b>	<b>41 191</b>	<b>39 696</b>
Grecia	14 464	7 129	7 335
San Isidro	7 122	3 589	3 533
San José	8 020	4 073	3 947
San Roque	10 653	5 362	5 291
Tacares	8 704	4 484	4 220
Río Cuarto	11 649	6 280	5 369
Puente de Piedra	12 107	6 071	6 036
Bolívar	8 168	4 203	3 965
<b>San Mateo</b>	<b>5 795</b>	<b>3 000</b>	<b>2 795</b>
San Mateo	2 497	1 296	1 201
Desmonte	847	444	403
Jesús María	2 451	1 260	1 191
<b>Atenas</b>	<b>25 923</b>	<b>13 215</b>	<b>12 708</b>
Atenas	8 692	4 296	4 396
Jesús	3 875	2 023	1 852
Mercedes	3 417	1 794	1 623
San Isidro	2 725	1 416	1 309
Concepción	3 342	1 708	1 634
San José	1 680	874	806
Santa Eulalia	2 192	1 104	1 088
<b>Naranjo</b>	<b>44 923</b>	<b>22 620</b>	<b>22 303</b>
Naranjo	21 857	10 828	11 029
San Miguel	5 437	2 812	2 625
San José	3 473	1 766	1 707
Cirrí Sur	4 238	2 173	2 065
San Jerónimo	3 660	1 872	1 788
San Juan	2 418	1 200	1 218
El Rosario	3 840	1 969	1 871
<b>Palmares</b>	<b>37 460</b>	<b>18 795</b>	<b>18 665</b>
Palmares	3 738	1 815	1 923
Zaragoza	9 893	4 981	4 912
Buenos Aires	10 120	4 987	5 133
Santiago	2 991	1 524	1 467
Candelaria	2 380	1 236	1 144
Esquipulas	4 876	2 491	2 385
La Granja	3 462	1 761	1 701
<b>Poás</b>	<b>30 876</b>	<b>15 831</b>	<b>15 045</b>
San Pedro	7 212	3 698	3 514
San Juan	5 687	2 869	2 818
San Rafael	6 859	3 560	3 299
Carrillos	7 773	3 959	3 814
Sabana Redonda	3 345	1 745	1 600

continúa...

Continuación cuadro 1.1

Provincia, cantón y distrito	Total	Hombres	Mujeres
<b>Orotina</b>	<b>18 606</b>	<b>9 392</b>	<b>9 214</b>
Orotina	7 651	3 784	3 867
El Mastate	1 948	999	949
Hacienda Vieja	914	471	443
Coyolar	6 538	3 296	3 242
La Ceiba	1 555	842	713
<b>San Carlos</b>	<b>148 962</b>	<b>76 547</b>	<b>72 415</b>
Quesada	43 399	21 695	21 704
Florencia	15 460	8 015	7 445
Buenavista	340	188	152
Aguas Zarcas	18 934	9 827	9 107
Veneçia	8 579	4 413	4 166
Pital	14 674	7 521	7 153
La Fortuna	13 560	7 012	6 548
La Tigra	6 874	3 534	3 340
La Palmera	5 538	2 903	2 635
Venado	1 380	744	636
Cutris	6 924	3 668	3 256
Monterrey	2 905	1 544	1 361
Pocosol	10 395	5 483	4 912
<b>Alfaro Ruíz</b>	<b>14 542</b>	<b>7 449</b>	<b>7 093</b>
Zarçero	4 257	2 071	2 186
Laguna	2 044	1 060	984
Tapezco	770	396	374
Guadalupe	1 066	568	498
Palmira	1 570	825	745
Zapote	791	440	351
Brisas	4 044	2 089	1 955
<b>Valverde Vega</b>	<b>18 175</b>	<b>9 099</b>	<b>9 076</b>
Sarchí Norte	7 134	3 492	3 642
Sarchí Sur	5 013	2 486	2 527
Toro Amarillo	318	180	138
San Pedro	3 877	1 979	1 898
Rodríguez	1 833	962	871
<b>Upala</b>	<b>36 815</b>	<b>19 161</b>	<b>17 654</b>
Upala	13 224	6 758	6 466
Aguas Claras	4 168	2 160	2 008
San José (Pizote)	6 418	3 310	3 108
Bijaqua	4 175	2 231	1 944
Delicias	3 535	1 850	1 685
Dos Ríos	2 762	1 499	1 263
Yolillal	2 533	1 353	1 180

continúa...

Continuación cuadro 1.1

Provincia, cantón y distrito	Total	Hombres	Mujeres
<b>Los Chiles</b>	<b>20 712</b>	<b>10 916</b>	<b>9 796</b>
Los Chiles	11 540	6 038	5 502
Caño Negro	1 484	797	687
El Amparo	5 806	3 050	2 756
San Jorge	1 882	1 031	851
<b>Guatuso</b>	<b>16 202</b>	<b>8 529</b>	<b>7 673</b>
San Rafael	7 972	4 165	3 807
Buenavista	7 336	3 882	3 454
Cote	894	482	412
<b>Cartago</b>	<b>505 785</b>	<b>255 479</b>	<b>250 306</b>
<b>Cartago</b>	<b>153 819</b>	<b>77 016</b>	<b>76 803</b>
Oriental	10 651	5 244	5 407
Occidental	10 786	5 217	5 569
Carmen	15 432	7 747	7 685
San Nicolás	23 371	11 755	11 616
Agua Caliente (San Francisco)	47 889	23 846	24 043
Guadalupe (Arenilla)	13 985	7 062	6 923
Corralillo	10 339	5 313	5 026
Tierra Blanca	4 603	2 351	2 252
Dulce Nombre	6 590	3 225	3 365
Llano Grande	4 208	2 152	2 056
Quebradilla	5 965	3 104	2 861
<b>Paraíso</b>	<b>67 712</b>	<b>34 202</b>	<b>33 510</b>
Paraíso	46 334	23 194	23 140
Santiago	5 593	2 894	2 699
Orosi	10 327	5 361	4 966
Cachí	5 458	2 753	2 705
<b>La Unión</b>	<b>103 496</b>	<b>51 650</b>	<b>51 846</b>
Tres Ríos	9 379	4 583	4 796
San Diego	23 895	12 032	11 863
San Juan	17 901	8 547	9 354
San Rafael	13 735	6 893	6 842
Concepción	15 725	8 007	7 718
Dulce Nombre	7 220	3 632	3 588
San Ramón	5 930	2 936	2 994
Río Azul	9 711	5 020	4 691
<b>Jiménez</b>	<b>13 916</b>	<b>7 211</b>	<b>6 705</b>
Juan Viñas	6 527	3 394	3 133
Tucurríque	4 410	2 312	2 098
Pejibaye	2 979	1 505	1 474

continúa...

Continuación cuadro 1.1

Provincia, cantón y distrito	Total	Hombres	Mujeres
<b>Turrialba</b>	<b>70 867</b>	<b>36 316</b>	<b>34 551</b>
Turrialba	32 812	16 544	16 268
La Suiza	9 760	5 069	4 691
Peralta	425	229	196
Santa Cruz	3 564	1 846	1 718
Santa Teresita	5 000	2 638	2 362
Pavones	4 859	2 556	2 303
Tuis	2 429	1 246	1 183
Tayutic	4 570	2 411	2 159
Santa Rosa	5 208	2 623	2 585
Tres Equis	2 240	1 154	1 086
<b>Alvarado</b>	<b>13 662</b>	<b>6 985</b>	<b>6 677</b>
Pacayas	5 889	3 029	2 860
Cervantes	5 157	2 618	2 539
Capellades	2 616	1 338	1 278
<b>Oreamuno</b>	<b>44 417</b>	<b>22 373</b>	<b>22 044</b>
San Rafael	26 623	13 240	13 383
Cot	9 180	4 732	4 448
Potrero Cerrado	2 829	1 440	1 389
Cipreses	3 287	1 713	1 574
Santa Rosa	2 498	1 248	1 250
<b>El Guarco</b>	<b>37 896</b>	<b>19 726</b>	<b>18 170</b>
El Tejar	20 650	10 633	10 017
San Isidro	9 864	5 215	4 649
Tobosí	6 929	3 640	3 289
Patio de Agua	453	238	215
<b>Heredia</b>	<b>441 973</b>	<b>224 419</b>	<b>217 554</b>
<b>Heredia</b>	<b>130 279</b>	<b>64 723</b>	<b>65 556</b>
Heredia	18 174	8 883	9 291
Mercedes	20 181	9 939	10 242
San Francisco	53 333	26 591	26 742
Ulloa	37 906	18 958	18 948
Vara Blanca	685	352	333
<b>Barva</b>	<b>38 640</b>	<b>19 514</b>	<b>19 126</b>
Barva	4 794	2 401	2 393
San Pedro	9 852	5 037	4 815
San Pablo	9 464	4 723	4 741
San Roque	3 338	1 702	1 636
Santa Lucía	7 223	3 616	3 607
San José de la Montaña	3 969	2 035	1 934

continúa...

Continuación cuadro 1.1

Provincia, cantón y distrito	Total	Hombres	Mujeres
<b>Santo Domingo</b>	<b>37 413</b>	<b>18 906</b>	<b>18 507</b>
Santo Domingo	4 896	2 347	2 549
San Vicente	5 285	2 646	2 639
San Miguel	6 900	3 554	3 346
Paracito	1 445	747	698
Santo Tomás	6 082	3 102	2 980
Santa Rosa	6 838	3 464	3 374
Tures	3 215	1 640	1 575
Pará	2 752	1 406	1 346
<b>Santa Bárbara</b>	<b>34 229</b>	<b>17 460</b>	<b>16 769</b>
Santa Bárbara	5 823	2 930	2 893
San Pedro	4 734	2 482	2 252
San Juan	7 045	3 598	3 447
Jesús	9 563	4 836	4 727
Santo Domingo	2 986	1 511	1 475
Purabá	4 078	2 103	1 975
<b>San Rafael</b>	<b>43 032</b>	<b>21 727</b>	<b>21 305</b>
San Rafael	7 944	4 013	3 931
San Josecito	12 422	6 272	6 150
Santiago	8 694	4 348	4 346
Ángeles	8 056	4 060	3 996
Concepción	5 916	3 034	2 882
<b>San Isidro</b>	<b>21 455</b>	<b>10 907</b>	<b>10 548</b>
San Isidro	4 994	2 506	2 488
San José	8 318	4 250	4 068
Concepción	3 559	1 777	1 782
San Francisco	4 584	2 374	2 210
<b>Belén</b>	<b>23 246</b>	<b>11 649</b>	<b>11 597</b>
San Antonio	12 344	6 225	6 119
La Ribera	6 030	3 061	2 969
La Asunción	4 872	2 363	2 509
<b>Flores</b>	<b>17 464</b>	<b>8 757</b>	<b>8 707</b>
San Joaquín	7 953	3 938	4 015
Barrantes	3 117	1 575	1 542
Llorente	6 394	3 244	3 150
<b>San Pablo</b>	<b>23 575</b>	<b>11 576</b>	<b>11 999</b>
San Pablo	23 575	11 576	11 999
<b>Sarapiquí</b>	<b>72 640</b>	<b>39 200</b>	<b>33 440</b>
Puerto Viejo	36 981	20 365	16 616
La Virgen	9 819	5 227	4 592
Las Horquetas	24 829	13 048	11 781
Llanuras del Gaspar	491	263	228
Cureña	520	297	223

continúa...

Continuación cuadro 1.1

Provincia, cantón y distrito	Total	Hombres	Mujeres
<b>Guanacaste</b>	<b>280 605</b>	<b>143 300</b>	<b>137 305</b>
<b>Liberia</b>	<b>53 660</b>	<b>26 961</b>	<b>26 699</b>
Liberia	45 957	23 040	22 917
Cañas Dulces	2 487	1 269	1 218
Mayorga	1 331	666	665
Nacascolo	1 658	868	790
Curubandé	2 227	1 118	1 109
<b>Nicoya</b>	<b>41 519</b>	<b>20 912</b>	<b>20 607</b>
Nicoya	20 384	10 116	10 268
Mansión	4 270	2 162	2 108
San Antonio	6 279	3 181	3 098
Quebrada Honda	2 196	1 107	1 089
Sámara	2 898	1 523	1 375
Nosara	3 422	1 750	1 672
Belén de Nosarita	2 070	1 073	997
<b>Santa Cruz</b>	<b>43 935</b>	<b>22 507</b>	<b>21 428</b>
Santa Cruz	18 115	9 048	9 067
Bolsón	1 574	819	755
Veintisiete de Abril	4 968	2 589	2 379
Tempate	3 752	1 961	1 791
Cartagena	3 620	1 826	1 794
Cuajiniquíl	1 079	610	469
Diriá	3 231	1 635	1 596
Cabo Velas	3 407	1 747	1 660
Tamarindo	4 189	2 272	1 917
<b>Bagaces</b>	<b>18 890</b>	<b>9 724</b>	<b>9 166</b>
Bagaces	10 454	5 409	5 045
La Fortuna	3 534	1 785	1 749
Mogote	3 790	1 952	1 838
Río Naranjo	1 112	578	534
<b>Carrillo</b>	<b>30 064</b>	<b>15 478</b>	<b>14 586</b>
Filadelfia	7 355	3 737	3 618
Palmira	4 241	2 147	2 094
Sardinal	12 321	6 401	5 920
Belén	6 147	3 193	2 954
<b>Cañas</b>	<b>24 832</b>	<b>12 774</b>	<b>12 058</b>
Cañas	19 471	9 840	9 631
Palmira	661	357	304
San Miguel	1 210	650	560
Bebedero	2 709	1 505	1 204
Porozal	781	422	359

continúa...

Continuación cuadro 1.1

Provincia, cantón y distrito	Total	Hombres	Mujeres
<b>Abangares</b>	<b>16 871</b>	<b>8 750</b>	<b>8 121</b>
Las Juntas	8 780	4 484	4 296
Sierra	2 605	1 386	1 219
San Juan	1 146	596	550
Colorado	4 340	2 284	2 056
<b>Tilarán</b>	<b>16 908</b>	<b>8 645</b>	<b>8 263</b>
Tilarán	7 436	3 687	3 749
Quebrada Grande	2 605	1 349	1 256
Tronadora	1 891	985	906
Santa Rosa	1 813	972	841
Líbano	721	368	353
Tierras Morenas	1 022	534	488
Arenal	1 420	750	670
<b>Nandayure</b>	<b>9 925</b>	<b>5 212</b>	<b>4 713</b>
Carmona	2 041	1 016	1 025
Santa Rita	1 475	768	707
Zapotal	1 183	661	522
San Pablo	1 999	1 056	943
Porvenir	764	401	363
Bejuco	2 463	1 310	1 153
<b>La Cruz</b>	<b>17 384</b>	<b>8 911</b>	<b>8 473</b>
La Cruz	8 049	3 999	4 050
Santa Cecilia	5 686	2 965	2 721
La Garita	1 489	797	692
Santa Elena	2 160	1 150	1 010
<b>Hojancha</b>	<b>6 617</b>	<b>3 426</b>	<b>3 191</b>
Hojancha	3 651	1 868	1 783
Monte Romo	593	312	281
Puerto Carrillo	1 337	697	640
Huacas	1 036	549	487
<b>Puntarenas</b>	<b>369 217</b>	<b>191 353</b>	<b>177 864</b>
<b>Puntarenas</b>	<b>106 237</b>	<b>55 003</b>	<b>51 234</b>
Puntarenas	7 694	3 871	3 823
Pitahaya	1 294	715	579
Chomes	4 801	2 557	2 244
Lepanto	7 940	4 189	3 751
Paquera	5 681	3 073	2 608
Manzanillo	3 484	1 852	1 632
Guacimal	827	428	399
Barranca	37 833	19 051	18 782
Monte Verde	5 105	2 608	2 497
Isla del Coco	-	-	-
Cóbano	4 999	2 632	2 367
Chacarita	22 425	11 824	10 601
Chira	1 743	914	829
Acapulco	2 411	1 289	1 122

continúa...



Continuación cuadro 1.1

Provincia, cantón y distrito	Total	Hombres	Mujeres
<b>Esparza</b>	<b>27 873</b>	<b>14 062</b>	<b>13 811</b>
Espíritu Santo	17 909	8 941	8 968
San Juan Grande	5 057	2 647	2 410
Macacona	3 249	1 615	1 634
San Rafael	972	498	474
San Jerónimo	686	361	325
<b>Buenos Aires</b>	<b>43 363</b>	<b>22 570</b>	<b>20 793</b>
Buenos Aires	21 296	10 868	10 428
Volcán	8 349	4 353	3 996
Potrero Grande	4 013	2 131	1 882
Boruca	2 166	1 147	1 019
Pilas	1 271	685	586
Colinas	1 022	535	487
Chánguena	1 704	926	778
Biolley	3 542	1 925	1 617
<b>Montes de Oro</b>	<b>13 113</b>	<b>6 600</b>	<b>6 513</b>
Miramar	8 262	4 158	4 104
La Unión	1 642	835	807
San Isidro	3 209	1 607	1 602
<b>Osa</b>	<b>21 662</b>	<b>11 480</b>	<b>10 182</b>
Puerto Cortés	5 502	2 851	2 651
Palmar	7 488	3 926	3 562
Sierpe	3 626	2 020	1 606
Bahía Ballena	2 443	1 285	1 158
Piedras Blancas	2 603	1 398	1 205
<b>Aguirre</b>	<b>23 956</b>	<b>12 735</b>	<b>11 221</b>
Quepos	18 274	9 632	8 642
Savegre	2 785	1 519	1 266
Naranjito	2 897	1 584	1 313
<b>Golfito</b>	<b>30 412</b>	<b>15 774</b>	<b>14 638</b>
Golfito	10 748	5 505	5 243
Puerto Jiménez	5 161	2 738	2 423
Guaycará	10 620	5 467	5 153
Pavón	3 883	2 064	1 819
<b>Coto Brus</b>	<b>35 895</b>	<b>18 244</b>	<b>17 651</b>
San Vito	15 700	7 716	7 984
Sabalito	9 632	5 018	4 614
Aguabuena	5 432	2 777	2 655
Limoncito	2 951	1 503	1 448
Pittier	2 180	1 230	950
<b>Parrita</b>	<b>12 568</b>	<b>6 559</b>	<b>6 009</b>
Parrita	12 568	6 559	6 009

continúa...

Continuación cuadro 1.1

Provincia, cantón y distrito	Total	Hombres	Mujeres
<b>Corredores</b>	<b>33 242</b>	<b>17 130</b>	<b>16 112</b>
Corredor	16 217	8 346	7 871
La Cuesta	3 691	1 907	1 784
Canoas	8 361	4 252	4 109
Laurel	4 973	2 625	2 348
<b>Garabito</b>	<b>20 896</b>	<b>11 196</b>	<b>9 700</b>
Jacó	14 463	7 713	6 750
Tárcoles	6 433	3 483	2 950
<b>Limón</b>	<b>437 588</b>	<b>229 713</b>	<b>207 875</b>
<b>Limón</b>	<b>104 214</b>	<b>53 440</b>	<b>50 774</b>
Limón	66 477	32 903	33 574
Valle La Estrella	22 325	12 179	10 146
Río Blanco	6 296	3 450	2 846
Matama	9 116	4 908	4 208
<b>Pococí</b>	<b>146 818</b>	<b>77 651</b>	<b>69 167</b>
Guápiles	39 500	19 931	19 569
Jiménez	10 698	5 565	5 133
Rita	24 515	13 041	11 474
Roxana	25 125	13 926	11 199
Cariari	38 893	20 465	18 428
Colorado	8 087	4 723	3 364
<b>Siquirres</b>	<b>60 604</b>	<b>31 975</b>	<b>28 629</b>
Siquirres	34 952	18 385	16 567
Pacuarito	10 669	5 852	4 817
Florida	1 731	868	863
Germania	2 955	1 569	1 386
El Cairo	5 260	2 687	2 573
La Alegría	5 037	2 614	2 423
<b>Talamanca</b>	<b>33 081</b>	<b>17 657</b>	<b>15 424</b>
Bratsi	12 048	6 370	5 678
Sixaola	14 236	7 700	6 536
Cahuita	6 797	3 587	3 210
<b>Matina</b>	<b>46 187</b>	<b>24 641</b>	<b>21 546</b>
Matina	11 635	6 230	5 405
Batán	19 792	10 384	9 408
Carrandí	14 760	8 027	6 733
<b>Guácimo</b>	<b>46 684</b>	<b>24 349</b>	<b>22 335</b>
Guácimo	19 983	10 264	9 719
Mercedes	2 517	1 357	1 160
Pocora	7 144	3 743	3 401
Río Jiménez	9 788	5 134	4 654
Duacarí	7 252	3 851	3 401

# 2. Nacimientos

---

Estadísticas Vitales

## CUADRO 2.1

**Total de nacimientos por sexo, según provincia, cantón y distrito de residencia de la madre**  
2009

Provincia, cantón y distrito de residencia de la madre	Total	Hombres	Mujeres
<b>Costa Rica</b>	<b>75 000</b>	<b>38 277</b>	<b>36 723</b>
<b>San José</b>	<b>23 652</b>	<b>12 030</b>	<b>11 622</b>
<b>San José</b>	<b>5 624</b>	<b>2 899</b>	<b>2 725</b>
Carmen	165	83	82
Merced	256	129	127
Hospital	496	280	216
Catedral	292	158	134
Zapote	273	128	145
San Francisco de Dos Ríos	254	129	125
Uruca	782	406	376
Mata Redonda	126	61	65
Pavas	1 424	727	697
Hatillo	866	441	425
San Sebastián	690	357	333
<b>Escazú</b>	<b>1 015</b>	<b>506</b>	<b>509</b>
Escazú	366	184	182
San Antonio	273	140	133
San Rafael	376	182	194
<b>Desamparados</b>	<b>3 427</b>	<b>1 731</b>	<b>1 696</b>
Desamparados	716	370	346
San Miguel	565	288	277
San Juan de Dios	349	168	181
San Rafael Arriba	238	120	118
San Antonio	173	88	85
Frailles	43	26	17
Patarrá	204	108	96
San Cristóbal	61	25	36
Rosario	50	27	23
Damas	120	58	62
San Rafael Abajo	332	155	177
Gravilias	144	79	65
Los Guido	432	219	213
<b>Puriscal</b>	<b>396</b>	<b>227</b>	<b>169</b>
Santiago	233	131	102
Mercedes Sur	36	18	18
Barbacoas	43	27	16
Grifo Alto	8	5	3
San Rafael	16	12	4
Candelarita	14	5	9
Desamparaditos	5	4	1
San Antonio	25	13	12
Chires	16	12	4

continúa...

Continuación cuadro 2.1

Provincia, cantón y distrito de residencia de la madre	Total	Hombres	Mujeres
<b>Tarrazú</b>	<b>360</b>	<b>191</b>	<b>169</b>
San Marcos	260	141	119
San Lorenzo	64	35	29
San Carlos	36	15	21
<b>Aserrí</b>	<b>913</b>	<b>444</b>	<b>469</b>
Aserrí	556	268	288
Tarabaca	33	19	14
Vuelta de Jorco	84	36	48
San Gabriel	83	40	43
Legua	33	19	14
Monterrey	14	4	10
Salitrillos	110	58	52
<b>Mora</b>	<b>347</b>	<b>181</b>	<b>166</b>
Colón	241	124	117
Guayabo	35	18	17
Tabarcia	54	28	26
Piedras Negras	11	7	4
Picagres	6	4	2
<b>Goicoechea</b>	<b>1 714</b>	<b>822</b>	<b>892</b>
Guadalupe	457	210	247
San Francisco	19	10	9
Calle Blancos	175	90	85
Mata de Plátano	193	90	103
Ipís	453	208	245
Rancho Redondo	28	12	16
Purral	389	202	187
<b>Santa Ana</b>	<b>816</b>	<b>415</b>	<b>401</b>
Santa Ana	268	132	136
Salitral	79	44	35
Pozos	221	110	111
Uruca	112	66	46
Piedades	104	47	57
Brasil	32	16	16
<b>Alajuelita</b>	<b>1 418</b>	<b>694</b>	<b>724</b>
Alajuelita	465	232	233
San Josecito	129	56	73
San Antonio	31	19	12
Concepción	448	232	216
San Felipe	345	155	190
<b>Vázquez de Coronado</b>	<b>958</b>	<b>492</b>	<b>466</b>
San Isidro	291	148	143
San Rafael	90	42	48
Dulce Nombre de Jesús	195	92	103
Patalillo	266	145	121
Cascajal	116	65	51

continúa...

Continuación cuadro 2.1

Provincia, cantón y distrito de residencia de la madre	Total	Hombres	Mujeres
<b>Acosta</b>	<b>278</b>	<b>146</b>	<b>132</b>
San Ignacio	139	76	63
Guaítíl	21	9	12
Palmichal	58	33	25
Cangrejal	24	11	13
Sabanillas	36	17	19
<b>Tibás</b>	<b>1 137</b>	<b>590</b>	<b>547</b>
San Juan	308	161	147
Cinco Esquinas	246	134	112
Anselmo Llorente	127	65	62
León XIII	302	155	147
Colima	154	75	79
<b>Moravia</b>	<b>702</b>	<b>350</b>	<b>352</b>
San Vicente	393	186	207
San Jerónimo	84	52	32
La Trinidad	225	112	113
<b>Montes de Oca</b>	<b>659</b>	<b>345</b>	<b>314</b>
San Pedro	347	186	161
Sabanilla	189	101	88
Mercedes	13	5	8
San Rafael	110	53	57
<b>Turrubares</b>	<b>73</b>	<b>47</b>	<b>26</b>
San Pablo	25	14	11
San Pedro	9	6	3
San Juan de Mata	24	14	10
San Luis	2	1	1
Carara	13	12	1
<b>Dota</b>	<b>116</b>	<b>55</b>	<b>61</b>
Santa María	98	47	51
Jardín	1	-	1
Copey	17	8	9
<b>Curridabat</b>	<b>1 043</b>	<b>539</b>	<b>504</b>
Curridabat	469	242	227
Granadilla	205	103	102
Sánchez	30	19	11
Tirrases	339	175	164
<b>Pérez Zeledón</b>	<b>2 434</b>	<b>1 237</b>	<b>1 197</b>
San Isidro de El General	933	469	464
El General	116	60	56
Daniel Flores	542	272	270
Rivas	90	42	48
San Pedro	175	84	91
Platanares	118	74	44
Pejibaye	115	57	58
Cajón	159	86	73
Barú	48	27	21
Río Nuevo	48	25	23
Páramo	90	41	49

continúa...

Continuación cuadro 2.1

Provincia, cantón y distrito de residencia de la madre	Total	Hombres	Mujeres
<b>León Cortés</b>	<b>222</b>	<b>119</b>	<b>103</b>
San Pablo	89	46	43
San Andrés	16	12	4
Llano Bonito	48	26	22
San Isidro	26	12	14
Santa Cruz	27	14	13
San Antonio	16	9	7
<b>Alajuela</b>	<b>15 009</b>	<b>7 721</b>	<b>7 288</b>
<b>Alajuela</b>	<b>4 395</b>	<b>2 196</b>	<b>2 199</b>
Alajuela	853	427	426
San José	631	312	319
Carrizal	126	67	59
San Antonio	520	259	261
Guácima	341	177	164
San Isidro	313	165	148
Sabanilla	212	102	110
San Rafael	421	210	211
Río Segundo	155	71	84
Desamparados	395	182	213
Turrúcares	137	71	66
Tambor	159	86	73
Garita	94	48	46
Sarapiquí	38	19	19
<b>San Ramón</b>	<b>1 253</b>	<b>636</b>	<b>617</b>
San Ramón	194	97	97
Santiago	86	44	42
San Juan	198	88	110
Piedades Norte	114	62	52
Piedades Sur	52	34	18
San Rafael	102	51	51
San Isidro	76	40	36
Ángeles	139	74	65
Alfaro	83	46	37
Volio	38	13	25
Concepción	30	16	14
Zapotal	2	-	2
Peñas Blancas	139	71	68
<b>Grecia</b>	<b>1 284</b>	<b>669</b>	<b>615</b>
Grecia	264	137	127
San Isidro	87	56	31
San José	126	72	54
San Roque	163	79	84
Tacares	115	57	58
Río Cuarto	283	153	130
Puente de Piedra	139	62	77
Bolívar	107	53	54

continúa...

Continuación cuadro 2.1

Provincia, cantón y distrito de residencia de la madre	Total	Hombres	Mujeres
<b>San Mateo</b>	<b>65</b>	<b>40</b>	<b>25</b>
San Mateo	31	15	16
Desmonte	5	5	-
Jesús María	29	20	9
<b>Atenas</b>	<b>366</b>	<b>181</b>	<b>185</b>
Atenas	134	68	66
Jesús	75	35	40
Mercedes	22	10	12
San Isidro	37	18	19
Concepción	52	24	28
San José	20	13	7
Santa Eulalia	24	12	12
Escobal	2	1	1
<b>Naranjo</b>	<b>640</b>	<b>327</b>	<b>313</b>
Naranjo	281	146	135
San Miguel	63	26	37
San José	38	18	20
Cirrí Sur	54	27	27
San Jerónimo	45	23	22
San Juan	53	29	24
El Rosario	70	38	32
Palmitos	36	20	16
<b>Palmares</b>	<b>478</b>	<b>258</b>	<b>220</b>
Palmares	71	40	31
Zaragoza	109	68	41
Buenos Aires	95	45	50
Santiago	25	14	11
Candelaria	30	10	20
Esquipulas	98	51	47
La Granja	50	30	20
<b>Poás</b>	<b>461</b>	<b>233</b>	<b>228</b>
San Pedro	167	86	81
San Juan	36	22	14
San Rafael	66	33	33
Carrillos	145	74	71
Sabana Redonda	47	18	29
<b>Orotina</b>	<b>317</b>	<b>169</b>	<b>148</b>
Orotina	183	107	76
El Mastate	21	9	12
Hacienda Vieja	12	3	9
Coyolar	79	42	37
La Ceiba	22	8	14

continúa...



Continuación cuadro 2.1

Provincia, cantón y distrito de residencia de la madre	Total	Hombres	Mujeres
<b>San Carlos</b>	<b>3 463</b>	<b>1 801</b>	<b>1 662</b>
Quesada	775	399	376
Florencia	281	157	124
Buenavista	8	5	3
Aguas Zarcas	467	235	232
Venecia	206	110	96
Pital	431	228	203
La Fortuna	411	222	189
La Tigra	124	53	71
La Palmera	95	49	46
Venado	28	13	15
Cutris	221	118	103
Monterrey	76	42	34
Pocosol	340	170	170
<b>Alfaro Ruíz</b>	<b>217</b>	<b>112</b>	<b>105</b>
Zarcelero	80	43	37
Laguna	31	16	15
Tapezco	22	9	13
Guadalupe	13	6	7
Palmira	28	20	8
Zapote	15	5	10
Brisas	28	13	15
<b>Valverde Vega</b>	<b>305</b>	<b>166</b>	<b>139</b>
Sarchí Norte	146	82	64
Sarchí Sur	75	47	28
Toro Amarillo	6	3	3
San Pedro	41	18	23
Rodríguez	37	16	21
<b>Upala</b>	<b>955</b>	<b>505</b>	<b>450</b>
Upala	388	213	175
Aguas Claras	75	47	28
San José (Pizote)	185	90	95
Bijagua	77	45	32
Delicias	87	43	44
Dos Ríos	78	34	44
Yolillal	65	33	32
<b>Los Chiles</b>	<b>531</b>	<b>286</b>	<b>245</b>
Los Chiles	348	194	154
Caño Negro	31	20	11
El Amparo	123	56	67
San Jorge	29	16	13

continúa...

Continuación cuadro 2.1

Provincia, cantón y distrito de residencia de la madre	Total	Hombres	Mujeres
<b>Guatuso</b>	<b>279</b>	<b>142</b>	<b>137</b>
San Rafael	170	85	85
Buenavista	78	41	37
Cote	9	5	4
Katira	22	11	11
<b>Cartago</b>	<b>7 469</b>	<b>3 775</b>	<b>3 694</b>
<b>Cartago</b>	<b>2 104</b>	<b>1 064</b>	<b>1 040</b>
Oriental	255	129	126
Occidental	168	90	78
Carmen	233	103	130
San Nicolás	384	207	177
Agua Caliente (San Francisco)	306	151	155
Guadalupe (Arenilla)	219	114	105
Corralillo	141	63	78
Tierra Blanca	93	47	46
Dulce Nombre	157	86	71
Llano Grande	77	37	40
Quebradilla	71	37	34
<b>Paraíso</b>	<b>955</b>	<b>489</b>	<b>466</b>
Paraíso	378	203	175
Santiago	74	37	37
Orosi	149	72	77
Cachí	89	49	40
Llanos de Santa Lucía	265	128	137
<b>La Unión</b>	<b>1 335</b>	<b>697</b>	<b>638</b>
Tres Ríos	352	193	159
San Diego	274	135	139
San Juan	72	39	33
San Rafael	125	67	58
Concepción	200	102	98
Dulce Nombre	128	62	66
San Ramón	67	27	40
Río Azul	117	72	45
<b>Jiménez</b>	<b>209</b>	<b>110</b>	<b>99</b>
Juan Viñas	104	54	50
Tucurrique	58	30	28
Pejibaye	47	26	21
<b>Turrialba</b>	<b>1 247</b>	<b>582</b>	<b>665</b>
Turrialba	439	203	236
La Suiza	134	62	72
Peralta	5	2	3
Santa Cruz	56	31	25
Santa Teresita	82	37	45
Pavones	58	30	28
Tuis	41	16	25
Tayutic	37	15	22
Santa Rosa	53	32	21
Tres Equis	34	21	13
La Isabel	76	41	35
Chirripó	232	92	140

continúa...

Continuación cuadro 2.1

Provincia, cantón y distrito de residencia de la madre	Total	Hombres	Mujeres
<b>Alvarado</b>	<b>222</b>	<b>120</b>	<b>102</b>
Pacayas	108	56	52
Cervantes	82	45	37
Capellades	32	19	13
<b>Oreamuno</b>	<b>728</b>	<b>372</b>	<b>356</b>
San Rafael	436	226	210
Cot	165	83	82
Potrero Cerrado	36	17	19
Cipreses	51	26	25
Santa Rosa	40	20	20
<b>El Guarco</b>	<b>669</b>	<b>341</b>	<b>328</b>
El Tejar	415	213	202
San Isidro	168	85	83
Tobosi	83	41	42
Patio de Agua	3	2	1
<b>Heredia</b>	<b>6 713</b>	<b>3 385</b>	<b>3 328</b>
<b>Heredia</b>	<b>1 947</b>	<b>955</b>	<b>992</b>
Heredia	331	151	180
Mercedes	305	150	155
San Francisco	922	453	469
Ulloa	380	196	184
Vara Blanca	9	5	4
<b>Barva</b>	<b>553</b>	<b>290</b>	<b>263</b>
Barva	92	44	48
San Pedro	151	78	73
San Pablo	94	52	42
San Roque	57	29	28
Santa Lucía	75	41	34
San José de la Montaña	84	46	38
<b>Santo Domingo</b>	<b>506</b>	<b>282</b>	<b>224</b>
Santo Domingo	152	84	68
San Vicente	40	22	18
San Miguel	63	37	26
Paracito	20	10	10
Santo Tomás	43	20	23
Santa Rosa	83	48	35
Tures	61	38	23
Pará	44	23	21

continúa...

Continuación cuadro 2.1

Provincia, cantón y distrito de residencia de la madre	Total	Hombres	Mujeres
<b>Santa Bárbara</b>	<b>530</b>	<b>250</b>	<b>280</b>
Santa Barbara	152	70	82
San Pedro	85	39	46
San Juan	84	39	45
Jesús	115	57	58
Santo Domingo	53	28	25
Purabá	41	17	24
<b>San Rafael</b>	<b>695</b>	<b>350</b>	<b>345</b>
San Rafael	234	114	120
San Josecito	168	89	79
Santiago	82	43	39
Ángeles	166	79	87
Concepción	45	25	20
<b>San Isidro</b>	<b>258</b>	<b>138</b>	<b>120</b>
San Isidro	158	85	73
San José	50	28	22
Concepción	23	9	14
San Francisco	27	16	11
<b>Belén</b>	<b>362</b>	<b>188</b>	<b>174</b>
San Antonio	191	102	89
La Ribera	113	54	59
La Asunción	58	32	26
<b>Flores</b>	<b>312</b>	<b>153</b>	<b>159</b>
San Joaquín	231	110	121
Barrantes	29	15	14
Llorente	52	28	24
<b>San Pablo</b>	<b>374</b>	<b>193</b>	<b>181</b>
San Pablo	351	182	169
Rincón de Sabanilla	23	11	12
<b>Sarapiquí</b>	<b>1 176</b>	<b>586</b>	<b>590</b>
Puerto Viejo	623	314	309
La Virgen	183	93	90
Las Horquetas	359	173	186
Llanuras del Gaspar	6	4	2
Cureña	5	2	3
<b>Guanacaste</b>	<b>6 196</b>	<b>3 195</b>	<b>3 001</b>
<b>Liberia</b>	<b>1 415</b>	<b>698</b>	<b>717</b>
Liberia	1 236	596	640
Cañas Dulces	49	29	20
Mayorga	34	19	15
Nacascolo	45	24	21
Curubandé	51	30	21

continúa...

Continuación cuadro 2.1

Provincia, cantón y distrito de residencia de la madre	Total	Hombres	Mujeres
<b>Nicoya</b>	<b>831</b>	<b>438</b>	<b>393</b>
Nicoya	461	251	210
Mansión	63	30	33
San Antonio	77	41	36
Quebrada Honda	27	19	8
Sámara	53	25	28
Nosara	117	55	62
Belén de Nosarita	33	17	16
<b>Santa Cruz</b>	<b>963</b>	<b>494</b>	<b>469</b>
Santa Cruz	395	207	188
Bolsón	17	11	6
Veintisiete de Abril	122	55	67
Tempate	98	51	47
Cartagena	74	38	36
Cuajiniquíl	25	10	15
Diriá	40	23	17
Cabo Velas	55	22	33
Tamarindo	137	77	60
<b>Bagaces</b>	<b>383</b>	<b>200</b>	<b>183</b>
Bagaces	246	135	111
La Fortuna	53	22	31
Mogote	67	36	31
Río Naranjo	17	7	10
<b>Carrillo</b>	<b>744</b>	<b>395</b>	<b>349</b>
Filadelfia	152	90	62
Palmira	95	46	49
Sardinal	316	166	150
Belén	181	93	88
<b>Cañas</b>	<b>555</b>	<b>296</b>	<b>259</b>
Cañas	462	235	227
Palmira	14	10	4
San Miguel	20	16	4
Bebedero	49	30	19
Porozal	10	5	5
<b>Abangares</b>	<b>298</b>	<b>162</b>	<b>136</b>
Las Juntas	175	92	83
Sierra	21	9	12
San Juan	14	7	7
Colorado	88	54	34
<b>Tilarán</b>	<b>293</b>	<b>141</b>	<b>152</b>
Tilarán	155	73	82
Quebrada Grande	30	15	15
Tronadora	20	14	6
Santa Rosa	24	10	14
Líbano	7	4	3
Tierras Morenas	16	7	9
Arenal	41	18	23

continúa...

Continuación cuadro 2.1

Provincia, cantón y distrito de residencia de la madre	Total	Hombres	Mujeres
<b>Nandayure</b>	<b>188</b>	<b>102</b>	<b>86</b>
Carmona	42	23	19
Santa Rita	28	14	14
Zapotal	11	6	5
San Pablo	35	19	16
Porvenir	12	8	4
Bejuco	60	32	28
<b>La Cruz</b>	<b>424</b>	<b>215</b>	<b>209</b>
La Cruz	210	108	102
Santa Cecilia	137	64	73
La Garita	28	15	13
Santa Elena	49	28	21
<b>Hojancha</b>	<b>102</b>	<b>54</b>	<b>48</b>
Hojancha	72	41	31
Monte Romo	7	4	3
Puerto Carrillo	16	7	9
Huacas	7	2	5
<b>Puntarenas</b>	<b>7 865</b>	<b>4 029</b>	<b>3 836</b>
<b>Puntarenas</b>	<b>2 091</b>	<b>1 079</b>	<b>1 012</b>
Puntarenas	139	63	76
Pitahaya	55	18	37
Chomes	102	51	51
Lepanto	146	71	75
Paquera	95	53	42
Manzanillo	46	21	25
Guacimal	9	6	3
Barranca	624	334	290
Monte Verde	93	45	48
Isla del Coco	-	-	-
Cóbano	168	87	81
Chacarita	352	180	172
Chira	19	11	8
Acapulco	15	10	5
El Roble	226	128	98
Arancibia	2	1	1
<b>Esparza</b>	<b>451</b>	<b>219</b>	<b>232</b>
Espíritu Santo	314	154	160
San Juan Grande	89	45	44
Macacona	34	14	20
San Rafael	9	4	5
San Jerónimo	5	2	3

continúa...

Continuación cuadro 2.1

Provincia, cantón y distrito de residencia de la madre	Total	Hombres	Mujeres
<b>Buenos Aires</b>	<b>916</b>	<b>499</b>	<b>417</b>
Buenos Aires	485	256	229
Volcán	69	31	38
Potrero Grande	142	77	65
Boruca	54	38	16
Pilas	26	15	11
Colinas	16	6	10
Chánguena	36	21	15
Biolley	32	22	10
Brunka	56	33	23
<b>Montes de Oro</b>	<b>198</b>	<b>90</b>	<b>108</b>
Miramar	145	62	83
La Unión	10	7	3
San Isidro	43	21	22
<b>Osa</b>	<b>519</b>	<b>253</b>	<b>266</b>
Puerto Cortés	155	76	79
Palmar	168	76	92
Sierpe	50	23	27
Bahía Ballena	79	45	34
Piedras Blancas	67	33	34
<b>Aguirre</b>	<b>598</b>	<b>298</b>	<b>300</b>
Quepos	466	230	236
Savegre	53	26	27
Naranjito	79	42	37
<b>Golfito</b>	<b>709</b>	<b>366</b>	<b>343</b>
Golfito	226	117	109
Puerto Jiménez	152	82	70
Guaycará	211	112	99
Pavón	120	55	65
<b>Coto Brus</b>	<b>777</b>	<b>409</b>	<b>368</b>
San Vito	303	153	150
Sabalito	236	122	114
Aguabuena	105	57	48
Limoncito	91	51	40
Pittier	42	26	16
<b>Parrita</b>	<b>279</b>	<b>123</b>	<b>156</b>
Parrita	279	123	156
<b>Corredores</b>	<b>862</b>	<b>451</b>	<b>411</b>
Corredor	401	210	191
La Cuesta	77	47	30
Canoas	228	117	111
Laurel	156	77	79

continúa...

Continuación cuadro 2.1

Provincia, cantón y distrito de residencia de la madre	Total	Hombres	Mujeres
<b>Garabito</b>	<b>465</b>	<b>242</b>	<b>223</b>
Jacó	357	183	174
Tárcoles	108	59	49
<b>Limón</b>	<b>8 096</b>	<b>4 142</b>	<b>3 954</b>
<b>Limón</b>	<b>2 174</b>	<b>1 083</b>	<b>1 091</b>
Limón	1 352	694	658
Valle La Estrella	498	237	261
Río Blanco	184	86	98
Matama	140	66	74
<b>Pococí</b>	<b>2 419</b>	<b>1 268</b>	<b>1 151</b>
Guápiles	837	441	396
Jiménez	135	74	61
Rita	438	222	216
Roxana	232	127	105
Cariari	706	374	332
Colorado	71	30	41
<b>Siquirres</b>	<b>1 010</b>	<b>535</b>	<b>475</b>
Siquirres	595	325	270
Pacuarito	190	94	96
Florida	18	7	11
Germania	38	21	17
El Cairo	103	52	51
La Alegría	66	36	30
<b>Talamanca</b>	<b>855</b>	<b>424</b>	<b>431</b>
Bratsi	200	109	91
Sixaola	271	149	122
Cahuita	229	102	127
Telire	155	64	91
<b>Matina</b>	<b>822</b>	<b>447</b>	<b>375</b>
Matina	192	104	88
Batán	372	208	164
Carrandi	258	135	123
<b>Guácimo</b>	<b>816</b>	<b>385</b>	<b>431</b>
Guácimo	347	167	180
Mercedes	24	8	16
Pocora	146	67	79
Río Jiménez	180	91	89
Duacaré	119	52	67



CUADRO 2.2

**Total de nacimientos por lugar de declaración, de ocurrencia y de residencia de la madre, según provincia 2009**

Provincia	Lugar de		
	Declaración	Ocurrencia	Residencia de la madre
<b>Costa Rica</b>	<b>75 000</b>	<b>75 000</b>	<b>75 000</b>
San José	30 836	30 802	23 652
Alajuela	13 756	13 766	15 009
Cartago	7 068	6 977	7 469
Heredia	4 042	4 061	6 713
Guanacaste	6 283	6 286	6 196
Puntarenas	6 418	6 452	7 865
Limón	6 597	6 656	8 096

CUADRO 2.3

**Total de nacimientos por año de ocurrencia, según provincia de residencia de la madre y sexo 2009**

Provincia de residencia de la madre y sexo	Total	Año de ocurrencia									
		2009	2008	2007	2006	2005	2004	2003	2002	2001	2000
<b>Costa Rica</b>	<b>75 000</b>	<b>74 224</b>	<b>465</b>	<b>84</b>	<b>50</b>	<b>47</b>	<b>40</b>	<b>30</b>	<b>21</b>	<b>24</b>	<b>15</b>
Hombres	38 277	37 905	226	38	26	25	14	11	13	12	7
Mujeres	36 723	36 319	239	46	24	22	26	19	8	12	8
<b>San José</b>	<b>23 652</b>	<b>23 524</b>	<b>104</b>	<b>4</b>	<b>4</b>	<b>7</b>	<b>3</b>	<b>3</b>	<b>1</b>	<b>2</b>	<b>-</b>
Hombres	12 030	11 976	45	2	-	3	2	1	-	1	-
Mujeres	11 622	11 548	59	2	4	4	1	2	1	1	-
<b>Alajuela</b>	<b>15 009</b>	<b>14 902</b>	<b>59</b>	<b>9</b>	<b>7</b>	<b>3</b>	<b>8</b>	<b>8</b>	<b>2</b>	<b>6</b>	<b>5</b>
Hombres	7 721	7 651	37	7	6	3	4	3	1	5	4
Mujeres	7 288	7 251	22	2	1	-	4	5	1	1	1
<b>Cartago</b>	<b>7 469</b>	<b>7 333</b>	<b>75</b>	<b>18</b>	<b>8</b>	<b>11</b>	<b>11</b>	<b>5</b>	<b>4</b>	<b>1</b>	<b>3</b>
Hombres	3 775	3 722	35	6	1	5	2	-	3	-	1
Mujeres	3 694	3 611	40	12	7	6	9	5	1	1	2
<b>Heredia</b>	<b>6 713</b>	<b>6 677</b>	<b>23</b>	<b>1</b>	<b>3</b>	<b>2</b>	<b>2</b>	<b>-</b>	<b>-</b>	<b>3</b>	<b>2</b>
Hombres	3 385	3 369	12	-	1	2	-	-	-	1	-
Mujeres	3 328	3 308	11	1	2	-	2	-	-	2	2
<b>Guanacaste</b>	<b>6 196</b>	<b>6 143</b>	<b>33</b>	<b>5</b>	<b>6</b>	<b>2</b>	<b>1</b>	<b>2</b>	<b>3</b>	<b>-</b>	<b>1</b>
Hombres	3 195	3 170	15	2	5	-	-	1	1	-	1
Mujeres	3 001	2 973	18	3	1	2	1	1	2	-	-
<b>Puntarenas</b>	<b>7 865</b>	<b>7 736</b>	<b>93</b>	<b>9</b>	<b>7</b>	<b>5</b>	<b>4</b>	<b>5</b>	<b>3</b>	<b>3</b>	<b>-</b>
Hombres	4 029	3 974	40	1	4	2	3	1	3	1	-
Mujeres	3 836	3 762	53	8	3	3	1	4	-	2	-
<b>Limón</b>	<b>8 096</b>	<b>7 909</b>	<b>78</b>	<b>38</b>	<b>15</b>	<b>17</b>	<b>11</b>	<b>7</b>	<b>8</b>	<b>9</b>	<b>4</b>
Hombres	4 142	4 043	42	20	9	10	3	5	5	4	1
Mujeres	3 954	3 866	36	18	6	7	8	2	3	5	3

## CUADRO 2.4

Total de nacimientos por mes de ocurrencia, según provincia de residencia de la madre y sexo  
2009

Provincia de residencia de la madre y sexo	Total	Mes de ocurrencia											
		Ene.	Feb.	Mar.	Abr.	May.	Jun.	Jul.	Agos.	Set.	Oct.	Nov.	Dic.
<b>Costa Rica</b>	<b>75 000</b>	<b>6 237</b>	<b>5 487</b>	<b>6 178</b>	<b>5 977</b>	<b>6 194</b>	<b>5 809</b>	<b>6 155</b>	<b>6 434</b>	<b>6 920</b>	<b>6 864</b>	<b>6 397</b>	<b>6 348</b>
Hombres	38 277	3 187	2 795	3 125	3 057	3 162	2 974	3 161	3 259	3 589	3 472	3 221	3 275
Mujeres	36 723	3 050	2 692	3 053	2 920	3 032	2 835	2 994	3 175	3 331	3 392	3 176	3 073
<b>San José</b>	<b>23 652</b>	<b>1 963</b>	<b>1 813</b>	<b>1 929</b>	<b>1 894</b>	<b>1 994</b>	<b>1 875</b>	<b>1 942</b>	<b>1 987</b>	<b>2 088</b>	<b>2 143</b>	<b>2 000</b>	<b>2 024</b>
Hombres	12 030	986	908	988	957	1 041	958	981	993	1 113	1 090	1 010	1 005
Mujeres	11 622	977	905	941	937	953	917	961	994	975	1 053	990	1 019
<b>Alajuela</b>	<b>15 009</b>	<b>1 265</b>	<b>1 065</b>	<b>1 251</b>	<b>1 214</b>	<b>1 245</b>	<b>1 138</b>	<b>1 200</b>	<b>1 290</b>	<b>1 391</b>	<b>1 414</b>	<b>1 267</b>	<b>1 269</b>
Hombres	7 721	672	549	621	638	635	569	612	665	717	735	633	675
Mujeres	7 288	593	516	630	576	610	569	588	625	674	679	634	594
<b>Cartago</b>	<b>7 469</b>	<b>651</b>	<b>559</b>	<b>658</b>	<b>590</b>	<b>614</b>	<b>565</b>	<b>625</b>	<b>656</b>	<b>724</b>	<b>619</b>	<b>606</b>	<b>602</b>
Hombres	3 775	324	277	307	306	302	292	347	325	386	309	300	300
Mujeres	3 694	327	282	351	284	312	273	278	331	338	310	306	302
<b>Heredia</b>	<b>6 713</b>	<b>544</b>	<b>486</b>	<b>570</b>	<b>509</b>	<b>590</b>	<b>512</b>	<b>588</b>	<b>513</b>	<b>638</b>	<b>654</b>	<b>552</b>	<b>557</b>
Hombres	3 385	280	251	295	259	273	258	307	270	325	312	277	278
Mujeres	3 328	264	235	275	250	317	254	281	243	313	342	275	279
<b>Guanacaste</b>	<b>6 196</b>	<b>497</b>	<b>466</b>	<b>498</b>	<b>532</b>	<b>477</b>	<b>520</b>	<b>493</b>	<b>555</b>	<b>553</b>	<b>568</b>	<b>542</b>	<b>495</b>
Hombres	3 195	254	250	255	282	249	270	244	285	280	290	280	256
Mujeres	3 001	243	216	243	250	228	250	249	270	273	278	262	239
<b>Puntarenas</b>	<b>7 865</b>	<b>676</b>	<b>542</b>	<b>652</b>	<b>637</b>	<b>625</b>	<b>619</b>	<b>702</b>	<b>693</b>	<b>713</b>	<b>677</b>	<b>657</b>	<b>672</b>
Hombres	4 029	365	278	349	301	327	314	362	343	364	339	326	361
Mujeres	3 836	311	264	303	336	298	305	340	350	349	338	331	311
<b>Limón</b>	<b>8 096</b>	<b>641</b>	<b>556</b>	<b>620</b>	<b>601</b>	<b>649</b>	<b>580</b>	<b>605</b>	<b>740</b>	<b>813</b>	<b>789</b>	<b>773</b>	<b>729</b>
Hombres	4 142	306	282	310	314	335	313	308	378	404	397	395	400
Mujeres	3 954	335	274	310	287	314	267	297	362	409	392	378	329

CUADRO 2.5

**Total de nacimientos por estado conyugal de la madre, según provincia de residencia de la madre  
2009**

Provincia de residencia de la madre	Total	Estado conyugal de la madre						Ignorado
		Soltera	Casada	Viuda	Divorciada	Separada	Unión Libre	
<b>Costa Rica</b>	<b>75 000</b>	<b>16 695</b>	<b>25 028</b>	<b>61</b>	<b>1 127</b>	<b>80</b>	<b>31 910</b>	<b>99</b>
San José	23 652	5 490	8 495	13	410	41	9 183	20
Alajuela	15 009	2 959	5 174	9	198	12	6 646	11
Cartago	7 469	1 761	3 139	13	113	9	2 431	3
Heredia	6 713	1 771	2 718	9	122	5	2 072	16
Guanacaste	6 196	1 130	1 474	5	55	1	3 515	16
Puntarenas	7 865	1 554	2 100	6	103	1	4 089	12
Limón	8 096	2 030	1 928	6	126	11	3 974	21

CUADRO 2.6

**Total de nacimientos por grupos de edades del padre, según provincia de residencia de la madre  
2009**

Provincia de residencia de la madre	Total	Grupos de edades del padre									Padre no declarado
		Menos de 15	15 a 19	20 a 24	25 a 29	30 a 34	35 a 39	40 a 44	45 y más	Ignorada	
<b>Costa Rica</b>	<b>75 000</b>	<b>1</b>	<b>1 872</b>	<b>10 209</b>	<b>12 243</b>	<b>10 333</b>	<b>6 685</b>	<b>3 489</b>	<b>2 375</b>	<b>22 102</b>	<b>5 691</b>
San José	23 652	-	605	3 103	4 085	3 408	2 148	1 113	757	6 562	1 871
Alajuela	15 009	-	338	2 276	2 605	2 113	1 346	697	468	4 099	1 067
Cartago	7 469	-	275	1 218	1 392	1 240	820	417	212	1 402	493
Heredia	6 713	-	94	581	920	955	674	280	163	2 592	454
Guanacaste	6 196	-	166	894	1 013	820	505	269	207	1 824	498
Puntarenas	7 865	1	224	1 313	1 333	1 038	675	426	354	1 900	601
Limón	8 096	-	170	824	895	759	517	287	214	3 723	707

CUADRO 2.7

**Total de nacimientos por grupos de edades de la madre, según provincia de residencia de la madre  
2009**

Provincia de residencia de la madre	Total	Grupos de edades de la madre								
		Menos de 15	15 a 19	20 a 24	25 a 29	30 a 34	35 a 39	40 a 44	45 y más	Ignorada
<b>Costa Rica</b>	<b>75 000</b>	<b>551</b>	<b>14 117</b>	<b>22 837</b>	<b>18 707</b>	<b>11 486</b>	<b>5 581</b>	<b>1 424</b>	<b>83</b>	<b>214</b>
San José	23 652	113	3 954	7 097	6 179	3 862	1 856	474	20	97
Alajuela	15 009	120	2 899	4 683	3 787	2 171	1 035	266	16	32
Cartago	7 469	55	1 284	2 233	1 884	1 210	622	156	8	17
Heredia	6 713	28	1 085	1 871	1 752	1 259	567	126	9	16
Guanacaste	6 196	63	1 248	1 945	1 462	892	444	128	4	10
Puntarenas	7 865	81	1 705	2 473	1 831	1 072	531	136	15	21
Limón	8 096	91	1 942	2 535	1 812	1 020	526	138	11	21

CUADRO 2.8

**Total de nacimientos por grupos de edades de la madre, según número de hijos tenidos por la madre  
2009**

Número de hijos	Total	Grupos de edades de la madre								
		Menos de 15	15 a 19	20 a 24	25 a 29	30 a 34	35 a 39	40 a 44	45 y más	Ignorada
<b>Costa Rica</b>	<b>75 000</b>	<b>551</b>	<b>14 117</b>	<b>22 837</b>	<b>18 707</b>	<b>11 486</b>	<b>5 581</b>	<b>1 424</b>	<b>83</b>	<b>214</b>
1 hijo	31 972	528	11 464	11 267	5 349	2 429	732	140	7	56
2 hijos	22 807	13	2 253	7 902	7 019	3 817	1 475	268	5	55
3 hijos	11 089	1	263	2 711	3 791	2 636	1 328	314	16	29
4 hijos	4 487	-	16	637	1 495	1 274	818	221	6	20
5 hijos	2 037	-	1	138	622	637	474	142	16	7
6 hijos	1 018	-	-	26	224	336	293	123	8	8
7 hijos	491	1	1	6	47	164	196	70	4	2
8 hijos	255	-	-	1	21	77	93	57	5	1
9 hijos	125	1	2	1	6	25	59	27	4	-
10 hijos	68	1	-	-	2	9	31	22	2	1
11 hijos	41	-	-	-	-	4	22	12	3	-
12 hijos	21	-	-	-	-	-	8	10	3	-
13 hijos	10	-	-	-	-	-	1	6	3	-
14 hijos	3	-	-	-	-	-	1	1	1	-
15 hijos o más	5	-	-	-	-	-	4	1	-	-
Ignorada	571	6	117	148	131	78	46	10	-	35

CUADRO 2.9

**Total de nacimientos por provincia de residencia de la madre, según número de hijos tenidos por la madre**  
2009

Número de hijos	Total	Provincia de residencia de la madre						
		San José	Alajuela	Cartago	Heredia	Guanacaste	Puntarenas	Limón
<b>Costa Rica</b>	<b>75 000</b>	<b>23 652</b>	<b>15 009</b>	<b>7 469</b>	<b>6 713</b>	<b>6 196</b>	<b>7 865</b>	<b>8 096</b>
1 hijo	31 972	10 572	6 289	3 209	3 093	2 626	3 065	3 118
2 hijos	22 807	7 408	4 535	2 318	2 120	1 815	2 373	2 238
3 hijos	11 089	3 364	2 178	1 144	886	948	1 277	1 292
4 hijos	4 487	1 183	924	433	310	435	522	680
5 hijos	2 037	484	445	168	144	196	277	323
6 hijos	1 018	207	215	86	60	97	157	196
7 hijos	491	110	104	43	27	38	67	102
8 hijos	255	36	66	24	11	20	43	55
9 hijos	125	22	32	10	6	5	21	29
10 hijos	68	8	25	7	1	2	10	15
11 hijos	41	6	10	2	2	1	12	8
12 hijos	21	1	2	2	1	2	7	6
13 hijos	10	-	1	1	1	-	3	4
14 hijos	3	2	1	-	-	-	-	-
15 hijos o más	5	-	-	1	-	-	2	2
Ignorado	571	249	182	21	51	11	29	28

CUADRO 2.10

**Total de nacimientos por tipo de asistencia recibida por la madre, según provincia de residencia de la madre**  
2009

Provincia de residencia de la madre	Total	Tipo de asistencia recibida por la madre						
		Médico	Obstétrica	Enfermera	Comadrona	Estudiante	Otra persona	Ignorado
<b>Costa Rica</b>	<b>75 000</b>	<b>29 224</b>	<b>45 039</b>	<b>60</b>	<b>50</b>	<b>13</b>	<b>606</b>	<b>8</b>
San José	23 652	15 101	8 514	20	-	3	13	1
Alajuela	15 009	3 785	11 133	12	13	4	61	1
Cartago	7 469	2 559	4 751	3	-	1	154	1
Heredia	6 713	2 054	4 635	2	1	-	19	2
Guanacaste	6 196	1 578	4 567	8	1	2	40	-
Puntarenas	7 865	2 422	5 333	10	34	2	62	2
Limón	8 096	1 725	6 106	5	1	1	257	1

CUADRO 2.11

**Total de nacimientos por tipo de asistencia recibida por la madre, según institución  
2009**

Institución	Total	Tipo de asistencia recibida por la madre						
		Médico	Obstétrica	Enfermera	Comadrona	Estudiante	Otra persona	Ignorada
<b>Costa Rica</b>	<b>75 000</b>	<b>29 224</b>	<b>45 039</b>	<b>60</b>	<b>50</b>	<b>13</b>	<b>606</b>	<b>8</b>
En su hogar	627	16	48	3	48	-	507	5
Hospital San Juan de Dios	5 640	4 675	948	15	-	2	-	-
Hospital Calderón Guardia	6 572	1 321	5 251	-	-	-	-	-
Hospital México	4 966	2 312	2 651	2	-	1	-	-
Hospital de las Mujeres Adolfo Carit	6 940	6 874	65	1	-	-	-	-
Hospital Nacional de Niños	1	1	-	-	-	-	-	-
Hospital Escalante Pradilla, Pérez Zeledón	3 451	1 180	2 269	2	-	-	-	-
Hospital San Rafael de Alajuela	4 830	1 182	3 645	-	-	3	-	-
Hospital San Francisco de Asís, Grecia	1 749	271	1 474	4	-	-	-	-
Hospital Carlos Luis Valverde Vega, San Ramón	1 809	580	1 226	2	-	1	-	-
Hospital de San Carlos	4 254	763	3 490	1	-	-	-	-
Hospital Max Peralta, Cartago	5 545	1 462	4 080	2	-	1	-	-
Hospital John William Allen, Turrialba	1 251	392	858	1	-	-	-	-
Hospital San Vicente de Paúl, Heredia	4 016	554	3 461	1	-	-	-	-
Hospital Enrique Baltodano, Liberia	4 231	866	3 361	3	-	1	-	-
Hospital Luis Leipol, Cañas	6	3	3	-	-	-	-	-
Hospital Monseñor Sanabria, Puntarenas	3 152	1 026	2 124	2	-	-	-	-
Hospital Max Terán Valls, Quepos	667	314	353	-	-	-	-	-
Hospital Tony Facio, Limón	3 299	387	2 911	1	-	-	-	-
Hospital La Anexión, Nicoya	1 932	564	1 365	2	-	1	-	-
Hospital de Guápiles	2 938	628	2 308	1	-	1	-	-
Hospital de Ciudad Nelly	976	110	866	-	-	-	-	-
Hospital de Golfito	513	109	401	2	-	1	-	-
Hospital de Upala	593	22	571	-	-	-	-	-
Hospital Tomás Casas, Osa	299	29	270	-	-	-	-	-
Hospital de San Vito	486	14	469	3	-	-	-	-
Clínica Jerusalén	49	49	-	-	-	-	-	-
Clínica Monte Sinaí	1	1	-	-	-	-	-	-
Címa San José	686	681	4	-	-	1	-	-
Clínica de Cariari, Pococí	7	5	2	-	-	-	-	-
Clínica de Santa Cruz, Guanacaste	12	11	1	-	-	-	-	-
Clínica Bíblica	1 160	1 158	2	-	-	-	-	-
Clínica Santa Rita	282	282	-	-	-	-	-	-
Clínica Católica	943	930	13	-	-	-	-	-
Clínica Sarapiquí	2	1	1	-	-	-	-	-
Clínica de Tarrazú	5	-	5	-	-	-	-	-
Clínica de La Unión	1	-	1	-	-	-	-	-
Clínica de Los Chiles	327	110	214	3	-	-	-	-
Clínica de Orotina	2	2	-	-	-	-	-	-

continúa..

Continuación cuadro 2.11

Institución	Total	Tipo de asistencia recibida por la madre						
		Médico	Obstétrica	Enfermera	Comadrona	Estudiante	Otra persona	Ignorada
Clínica de Aguas Zarcas	15	7	8	-	-	-	-	-
Clínica de La Fortuna	4	1	3	-	-	-	-	-
Clínica de Cutris	1	-	1	-	-	-	-	-
Clínica de Bagaces	3	1	1	1	-	-	-	-
Clínica de Abangares	1	-	1	-	-	-	-	-
Clínica de Tilarán	3	2	1	-	-	-	-	-
Clínica de La Cruz, Guanacaste	9	4	3	2	-	-	-	-
Clínica de Siquirres	21	11	9	1	-	-	-	-
Clínica de Batán	20	14	6	-	-	-	-	-
Clínica de Sixaola	5	3	2	-	-	-	-	-
Clínica de Palmar Sur	1	1	-	-	-	-	-	-
Clínica de Buenos Aires	204	32	172	-	-	-	-	-
Ambulancia	120	16	27	4	-	-	73	-
Clínica de Coronado	6	1	5	-	-	-	-	-
Clínica Madre Teresa	28	27	1	-	-	-	-	-
Hospital Borromeo	45	42	3	-	-	-	-	-
Clínica de Suretka	10	9	1	-	-	-	-	-
Clínica Home Creek	32	22	10	-	-	-	-	-
Clínica de Daytonia	11	9	2	-	-	-	-	-
Clínica Labrador	29	29	-	-	-	-	-	-
Clínica Doctor Lostano	19	19	-	-	-	-	-	-
Clínica de Paquera	1	-	1	-	-	-	-	-
Clínica del Valle de la Estrella	10	5	5	-	-	-	-	-
Otras instituciones hospitalarias	116	64	50	-	-	-	1	1
Otro lugar	45	4	14	1	2	-	24	-
Ignorada	21	16	2	-	-	-	1	2

CUADRO 2.12

**Total de nacimientos por grupos de edades de la madre, según condición de actividad y ocupación de la madre 2009**

Condición de actividad y ocupación de la madre	Total	Grupos de edades de la madre								
		Menos de 15	15 a 19	20 a 24	25 a 29	30 a 34	35 a 39	40 a 44	45 y más	Ignorada
<b>Costa Rica</b>	<b>75 000</b>	<b>551</b>	<b>14 117</b>	<b>22 837</b>	<b>18 707</b>	<b>11 486</b>	<b>5 581</b>	<b>1 424</b>	<b>83</b>	<b>214</b>
<b>Población económicamente activa</b>	<b>19 092</b>	<b>2</b>	<b>609</b>	<b>4 663</b>	<b>6 209</b>	<b>4 891</b>	<b>2 172</b>	<b>487</b>	<b>16</b>	<b>43</b>
Directivos y gerentes	49	-	1	2	17	19	8	2	-	-
Profesional, científico e intelectual	5 540	-	5	469	1 846	2 152	877	180	3	8
Técnico o profesional medio	3 117	-	53	733	1 087	798	365	69	3	9
Apoyo administrativo	3 393	-	113	1 235	1 187	582	214	49	3	10
Venta en locales y servicios	3 891	-	270	1 280	1 181	703	354	93	5	5
Agropecuaria, agrícola y pesquera	160	1	23	53	39	24	17	3	-	-
De la producción artesanal, la construcción, la mecánica y artes mecánicas, las artes gráficas y la industria manufacturera	227	-	10	50	62	51	37	16	-	1
Ocupaciones de montaje y de operación de instalaciones y máquinas	1 149	-	64	377	348	226	109	21	-	4
Ocupaciones no calificadas	1 439	-	56	428	411	309	177	50	2	6
Ocupaciones no especificadas	127	1	14	36	31	27	14	4	-	-
<b>Población económicamente inactiva</b>	<b>55 655</b>	<b>546</b>	<b>13 459</b>	<b>18 106</b>	<b>12 447</b>	<b>6 564</b>	<b>3 389</b>	<b>930</b>	<b>67</b>	<b>147</b>
Estudiante	5 914	173	3 185	1 931	498	103	11	1	-	12
Del hogar	49 739	373	10 274	16 175	11 949	6 460	3 377	929	67	135
Pensionada	2	-	-	-	-	1	1	-	-	-
Discapacitada	-	-	-	-	-	-	-	-	-	-
<b>Ignorada</b>	<b>253</b>	<b>3</b>	<b>49</b>	<b>68</b>	<b>51</b>	<b>31</b>	<b>20</b>	<b>7</b>	<b>-</b>	<b>24</b>





CUADRO 2.14

**Total de nacimientos por nacionalidad de la madre, según país de origen de la madre  
2009**

País de origen	Total	Nacionalidad de origen	Otra nacionalidad	Naturalizada costarricense	Ignorada
<b>Costa Rica</b>	<b>75 000</b>	<b>74 678</b>	<b>22</b>	<b>284</b>	<b>16</b>
<b>Istmo Centroamericano</b>	<b>73 742</b>	<b>73 562</b>	<b>6</b>	<b>174</b>	<b>-</b>
Costa Rica	59 740	59 734	6	-	-
Nicaragua	13 156	13 005	-	151	-
Panamá	609	604	-	5	-
El Salvador	106	98	-	8	-
Honduras	96	90	-	6	-
Guatemala	32	28	-	4	-
Belice	3	3	-	-	-
<b>América del Norte</b>	<b>247</b>	<b>226</b>	<b>-</b>	<b>21</b>	<b>-</b>
Estados Unidos	176	161	-	15	-
México	44	38	-	6	-
Canadá	27	27	-	-	-
<b>América del Sur</b>	<b>573</b>	<b>523</b>	<b>7</b>	<b>43</b>	<b>-</b>
Colombia	338	311	-	27	-
Venezuela	73	72	-	1	-
Perú	66	56	1	9	-
Argentina	42	39	1	2	-
Chile	17	14	2	1	-
Brasil	14	12	-	2	-
Ecuador	13	10	2	1	-
Uruguay	8	8	-	-	-
Paraguay	2	1	1	-	-
<b>Europa</b>	<b>140</b>	<b>124</b>	<b>3</b>	<b>13</b>	<b>-</b>
España	25	23	-	2	-
Alemania	16	16	-	-	-
Francia	15	14	-	1	-
Italia	15	13	-	2	-
Rusia (Federación)	11	7	-	4	-
Bélgica	10	9	1	-	-
Holanda (Países bajos)	9	7	2	-	-
Reino Unido	8	7	-	1	-
Suiza	6	6	-	-	-
Ucrania	5	4	-	1	-
Polonia	4	4	-	-	-
Suecia	3	3	-	-	-
Finlandia	2	1	-	1	-
Letonia (Latvia)	2	2	-	-	-
Rumanía	2	2	-	-	-
Austria	1	1	-	-	-
Bulgaria	1	1	-	-	-
Dinamarca	1	1	-	-	-
Eslovaquia	1	1	-	-	-
Grecia	1	-	-	1	-
Irlanda	1	1	-	-	-
Portugal	1	1	-	-	-

continúa...

Continuación cuadro 2.14

País de origen	Total	Nacionalidad de origen	Otra nacionalidad	Naturalizada costarricense	Ignorada
<b>Asia</b>	<b>144</b>	<b>129</b>	<b>2</b>	<b>13</b>	<b>-</b>
China	119	108	-	11	-
Corea (República Democrática)	6	5	1	-	-
Israel	6	6	-	-	-
Corea (República de)	2	2	-	-	-
Jordania	2	1	-	1	-
Líbano	2	2	-	-	-
Siria (República Árabe)	2	1	-	1	-
Vietnam	2	2	-	-	-
India	1	1	-	-	-
Japón	1	1	-	-	-
Nepal	1	-	1	-	-
<b>África</b>	<b>5</b>	<b>4</b>	<b>1</b>	<b>-</b>	<b>-</b>
Sudáfrica	3	3	-	-	-
Camerún	1	1	-	-	-
Madagascar	1	-	1	-	-
<b>Oceanía</b>	<b>1</b>	<b>1</b>	<b>-</b>	<b>-</b>	<b>-</b>
Australia	1	1	-	-	-
<b>Islas de América</b>	<b>110</b>	<b>90</b>	<b>3</b>	<b>17</b>	<b>-</b>
República Dominicana	62	55	-	7	-
Cuba	34	24	1	9	-
Haití	8	7	-	1	-
Trinidad y Tobago	3	2	1	-	-
Puerto Rico	2	1	1	-	-
Barbados	1	1	-	-	-
<b>Islas de Asia</b>	<b>22</b>	<b>19</b>	<b>-</b>	<b>3</b>	<b>-</b>
Taiwán	14	12	-	2	-
Filipinas	8	7	-	1	-
<b>Ignorado</b>	<b>16</b>	<b>-</b>	<b>-</b>	<b>-</b>	<b>16</b>

CUADRO 2.15

**Total de nacimientos por peso en gramos, según estatura en centímetros al nacer 2009**

Estatura	Total	Peso								
		Menos de 500	500 a 1000	1000 a 1500	1500 a 2000	2000 a 2500	2500 a 3000	3000 a 3500	3500 y más	Ignorado
<b>Costa Rica</b>	<b>75 000</b>	<b>17</b>	<b>172</b>	<b>415</b>	<b>874</b>	<b>3 401</b>	<b>16 332</b>	<b>30 361</b>	<b>18 783</b>	<b>4 645</b>
Menos de 15	-	-	-	-	-	-	-	-	-	-
15 a 24	3	1	1	-	-	-	-	-	1	-
25 a 34	198	13	104	13	4	5	19	22	16	2
35 a 44	2 355	-	51	374	724	798	255	111	41	1
45 a 54	66 651	2	5	11	131	2 563	15 959	30 000	17 953	27
55 y más	784	-	-	1	-	2	7	93	681	-
Ignorada	5 009	1	11	16	15	33	92	135	91	4 615



CUADRO 2.18

**Total de nacimientos por nivel de instrucción de la madre, según nivel de instrucción del padre  
2009**

Nivel de instrucción del padre	Total	Nivel de instrucción de la madre							
		Ninguno	Primaria incompleta	Primaria completa	Secundaria incompleta	Secundaria completa	Universitaria incompleta	Universitaria completa	Ignorado
<b>Costa Rica</b>	<b>75 000</b>	<b>152</b>	<b>9 003</b>	<b>19 364</b>	<b>21 543</b>	<b>9 133</b>	<b>5 469</b>	<b>6 983</b>	<b>3 353</b>
Ninguno	170	13	25	55	49	17	6	2	3
Primaria incompleta	4 312	4	1 428	1 355	929	265	82	40	209
Primaria completa	13 828	9	1 465	5 732	3 850	1 496	564	438	274
Secundaria incompleta	10 490	2	728	2 257	4 401	1 520	826	584	172
Secundaria completa	6 056	1	188	977	1 695	1 646	735	742	72
Universitaria incompleta	3 022	-	53	276	582	484	988	608	31
Universitaria completa	6 024	1	52	323	523	640	795	3 587	103
Ignorado	25 407	106	4 139	6 878	7 764	2 489	1 138	743	2 150
Padre no declarado	5 691	16	925	1 511	1 750	576	335	239	339

CUADRO 2.19

**Total de nacimientos por sexo  
1987 - 2009**

Año	Total	Hombres	Mujeres
1987	80 326	41 261	39 065
1988	81 376	41 974	39 402
1989	83 460	42 708	40 752
1990	81 939	42 291	39 648
1991	81 110	41 707	39 403
1992	80 164	41 390	38 774
1993	79 714	41 092	38 622
1994	80 391	41 104	39 287
1995	80 306	41 181	39 125
1996	79 203	40 558	38 645
1997	78 018	39 790	38 228
1998	76 982	39 428	37 554
1999	78 526	40 417	38 109
2000	78 178	39 943	38 235
2001	76 401	39 214	37 187
2002	71 144	36 868	34 276
2003	72 938	37 172	35 766
2004	72 247	36 748	35 499
2005	71 548	36 700	34 848
2006	71 291	36 276	35 015
2007	73 144	37 471	35 673
2008	75 187	38 553	36 634
2009	75 000	38 277	36 723

GRAFICO 2.1

Distribución porcentual de nacimientos por estado conyugal de la madre 2009

ESTADO CONYUGAL

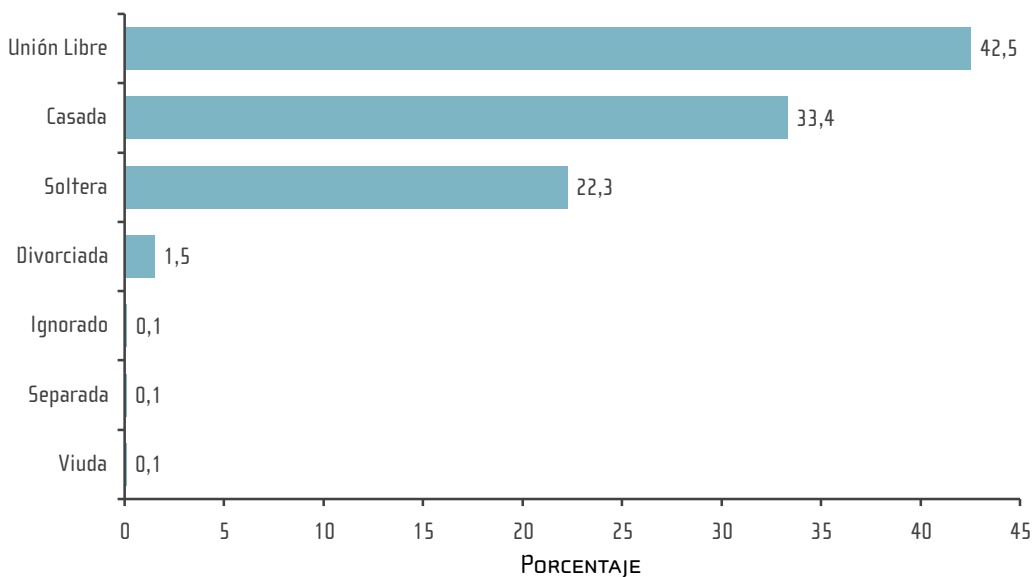

Fuente: Cuadro 2.5

GRÁFICO 2.2

Distribución porcentual de nacimientos según país de origen de la madre 2009

PAÍS DE ORIGEN

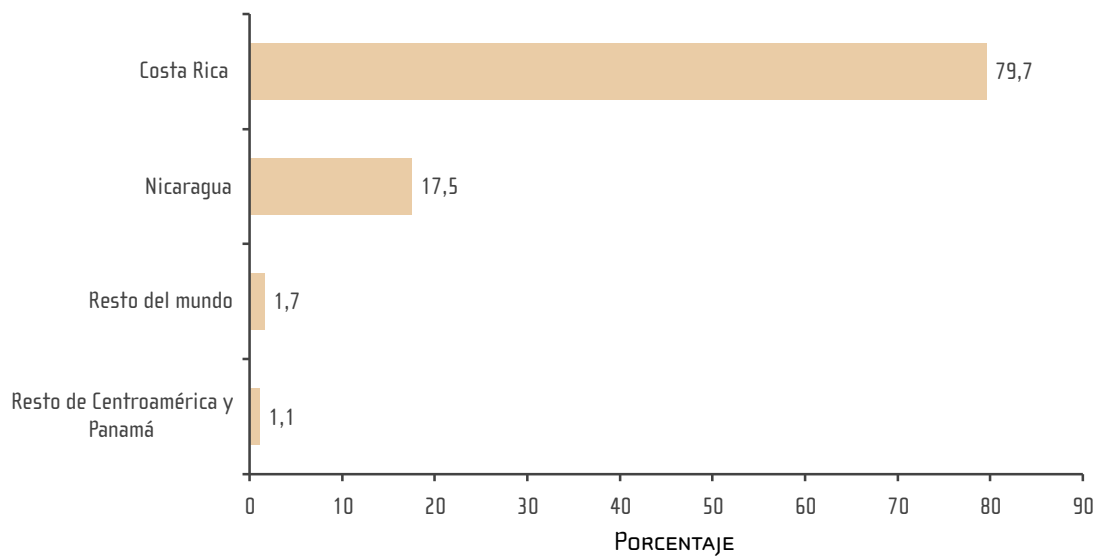

Fuente: Cuadro 2.14

# 3. Defunciones

---

Estadísticas Vitales

CUADRO 3.1

**Total de defunciones por sexo, según provincia, cantón y distrito de residencia  
2009**

Provincia, cantón y distrito de residencia	Total	Hombres	Mujeres
<b>Costa Rica</b>	<b>18 560</b>	<b>10 706</b>	<b>7 854</b>
<b>San José</b>	<b>7 003</b>	<b>3 891</b>	<b>3 112</b>
<b>San José</b>	<b>1 863</b>	<b>1 019</b>	<b>844</b>
Carmen	88	42	46
Merced	102	65	37
Hospital	173	95	78
Catedral	156	81	75
Zapote	144	76	68
San Francisco de Dos Ríos	112	56	56
Uruca	138	72	66
Mata Redonda	68	35	33
Pavas	371	225	146
Hatillo	292	160	132
San Sebastián	219	112	107
<b>Escazú</b>	<b>313</b>	<b>172</b>	<b>141</b>
Escazú	111	57	54
San Antonio	97	53	44
San Rafael	105	62	43
<b>Desamparados</b>	<b>942</b>	<b>532</b>	<b>410</b>
Desamparados	210	100	110
San Miguel	160	95	65
San Juan de Dios	68	47	21
San Rafael Arriba	83	51	32
San Antonio	55	35	20
Frailles	15	8	7
Patarrá	55	23	32
San Cristóbal	11	4	7
Rosario	14	8	6
Damas	47	23	24
San Rafael Abajo	86	59	27
Gravilias	73	42	31
Los Guido	65	37	28
<b>Puriscal</b>	<b>154</b>	<b>95</b>	<b>59</b>
Santiago	71	47	24
Mercedes Sur	14	7	7
Barbacoas	12	8	4
Grifo Alto	7	4	3
San Rafael	10	8	2
Candelarita	13	5	8
Desamparaditos	2	2	-
San Antonio	14	8	6
Chires	11	6	5

continúa...



Continuación cuadro 3.1

Provincia, cantón y distrito de residencia	Total	Hombres	Mujeres
<b>Tarrazú</b>	<b>83</b>	<b>48</b>	<b>35</b>
San Marcos	59	36	23
San Lorenzo	16	7	9
San Carlos	8	5	3
<b>Aserrí</b>	<b>221</b>	<b>123</b>	<b>98</b>
Aserrí	142	83	59
Tarbaca	11	3	8
Vuelta de Jorco	20	11	9
San Gabriel	12	6	6
Legua	6	4	2
Monterrey	6	4	2
Salitrillos	24	12	12
<b>Mora</b>	<b>99</b>	<b>59</b>	<b>40</b>
Colón	53	33	20
Guayabo	20	13	7
Tabarcia	23	11	12
Piedras Negras	-	-	-
Picagres	3	2	1
<b>Goicoechea</b>	<b>604</b>	<b>305</b>	<b>299</b>
Guadalupe	215	102	113
San Francisco	17	6	11
Calle Blancos	79	35	44
Mata de Plátano	68	36	32
Ipís	111	58	53
Rancho Redondo	14	9	5
Purral	100	59	41
<b>Santa Ana</b>	<b>171</b>	<b>97</b>	<b>74</b>
Santa Ana	47	26	21
Salitral	14	6	8
Pozos	42	29	13
Uruca	32	17	15
Piedades	32	17	15
Brasil	4	2	2
<b>Alajuelita</b>	<b>349</b>	<b>211</b>	<b>138</b>
Alajuelita	81	49	32
San Josecito	47	25	22
San Antonio	7	4	3
Concepción	104	68	36
San Felipe	110	65	45
<b>Vázquez de Coronado</b>	<b>282</b>	<b>170</b>	<b>112</b>
San Isidro	93	53	40
San Rafael	28	21	7
Dulce Nombre de Jesús	55	30	25
Patalillo	87	55	32
Cascajal	19	11	8

continúa...

Continuación cuadro 3.1

Provincia, cantón y distrito de residencia	Total	Hombres	Mujeres
<b>Acosta</b>	<b>94</b>	<b>60</b>	<b>34</b>
San Ignacio	46	27	19
Guaitil	15	10	5
Palmichal	14	10	4
Cangrejal	9	7	2
Sabanillas	10	6	4
<b>Tibás</b>	<b>385</b>	<b>193</b>	<b>192</b>
San Juan	164	82	82
Cinco Esquinas	52	27	25
Anselmo Llorente	46	20	26
León XIII	80	50	30
Colima	43	14	29
<b>Moravia</b>	<b>254</b>	<b>131</b>	<b>123</b>
San Vicente	190	94	96
San Jerónimo	21	10	11
La Trinidad	43	27	16
<b>Montes de Oca</b>	<b>250</b>	<b>125</b>	<b>125</b>
San Pedro	146	71	75
Sabanilla	59	35	24
Mercedes	15	9	6
San Rafael	30	10	20
<b>Turrubares</b>	<b>20</b>	<b>10</b>	<b>10</b>
San Pablo	9	4	5
San Pedro	1	1	-
San Juan de Mata	-	-	-
San Luis	6	2	4
Carara	4	3	1
<b>Dota</b>	<b>32</b>	<b>14</b>	<b>18</b>
Santa María	24	10	14
Jardín	6	2	4
Copey	2	2	-
<b>Curridabat</b>	<b>278</b>	<b>158</b>	<b>120</b>
Curridabat	148	76	72
Granadilla	53	29	24
Sánchez	9	6	3
Tirrases	68	47	21
<b>Pérez Zeledón</b>	<b>562</b>	<b>345</b>	<b>217</b>
San Isidro de El General	229	134	95
El General	30	15	15
Daniel Flores	116	73	43
Rivas	26	15	11
San Pedro	41	26	15
Platanares	28	16	12
Pejibaye	21	12	9

continúa...

Continuación cuadro 3.1

Provincia, cantón y distrito de residencia	Total	Hombres	Mujeres
Cajón	34	27	7
Barú	8	8	-
Río Nuevo	11	6	5
Páramo	18	13	5
<b>León Cortés</b>	<b>47</b>	<b>24</b>	<b>23</b>
San Pablo	20	11	9
San Andrés	3	1	2
Llano Bonito	8	3	5
San Isidro	6	5	1
Santa Cruz	8	3	5
San Antonio	2	1	1
<b>Alajuela</b>	<b>3 379</b>	<b>1 944</b>	<b>1 435</b>
<b>Alajuela</b>	<b>1 198</b>	<b>648</b>	<b>550</b>
Alajuela	385	193	192
San José	166	85	81
Carrizal	23	12	11
San Antonio	111	61	50
Guácima	57	32	25
San Isidro	74	38	36
Sabanilla	27	16	11
San Rafael	80	55	25
Río Segundo	56	33	23
Desamparados	80	44	36
Turrúcares	31	21	10
Tambor	61	35	26
Garita	27	12	15
Sarapiquí	20	11	9
<b>San Ramón</b>	<b>318</b>	<b>181</b>	<b>137</b>
San Ramón	101	54	47
Santiago	14	9	5
San Juan	58	28	30
Piedades Norte	13	9	4
Piedades Sur	15	9	6
San Rafael	16	10	6
San Isidro	15	10	5
Ángeles	29	22	7
Alfaro	18	9	9
Volio	5	2	3
Concepción	10	5	5
Zapotal	-	-	-
Peñas Blancas	24	14	10

continúa...

Continuación cuadro 3.1

Provincia, cantón y distrito de residencia	Total	Hombres	Mujeres
<b>Grecia</b>	<b>292</b>	<b>167</b>	<b>125</b>
Grecia	103	58	45
San Isidro	27	13	14
San José	26	14	12
San Roque	33	20	13
Tacares	39	24	15
Río Cuarto	24	15	9
Puente de Piedra	26	12	14
Bolívar	14	11	3
<b>San Mateo</b>	<b>25</b>	<b>12</b>	<b>13</b>
San Mateo	15	6	9
Desmonte	3	2	1
Jesús María	7	4	3
<b>Atenas</b>	<b>115</b>	<b>69</b>	<b>46</b>
Atenas	48	26	22
Jesús	20	12	8
Mercedes	4	-	4
San Isidro	9	5	4
Concepción	15	7	8
San José	11	11	-
Santa Eulalia	5	5	-
Escobal	3	3	-
<b>Naranjo</b>	<b>166</b>	<b>92</b>	<b>74</b>
Naranjo	83	46	37
San Miguel	13	8	5
San José	15	7	8
Cirrí Sur	12	7	5
San Jerónimo	11	5	6
San Juan	5	3	2
El Rosario	19	14	5
Palmitos	8	2	6
<b>Palmares</b>	<b>166</b>	<b>99</b>	<b>67</b>
Palmares	37	21	16
Zaragoza	40	23	17
Buenos Aires	32	19	13
Santiago	2	2	-
Candelaria	11	5	6
Esquipulas	15	11	4
La Granja	29	18	11
<b>Poás</b>	<b>105</b>	<b>67</b>	<b>38</b>
San Pedro	40	26	14
San Juan	12	7	5
San Rafael	12	6	6
Carrillos	33	22	11
Sabana Redonda	8	6	2

continúa...

Continuación cuadro 3.1

Provincia, cantón y distrito de residencia	Total	Hombres	Mujeres
<b>Orotina</b>	<b>82</b>	<b>43</b>	<b>39</b>
Orotina	46	25	21
El Mastate	9	6	3
Hacienda Vieja	3	1	2
Coyolar	16	10	6
La Ceiba	8	1	7
<b>San Carlos</b>	<b>504</b>	<b>316</b>	<b>188</b>
Quesada	166	103	63
Florencia	45	31	14
Buenavista	2	1	1
Aguas Zarcas	61	36	25
Venecia	32	19	13
Pital	62	35	27
La Fortuna	34	22	12
La Tigra	17	12	5
La Palmera	18	11	7
Venado	2	-	2
Cutris	17	13	4
Monterrey	12	4	8
Pocosol	36	29	7
<b>Alfaro Ruíz</b>	<b>47</b>	<b>26</b>	<b>21</b>
Zarcelero	29	18	11
Laguna	4	1	3
Tapezco	4	1	3
Guadalupe	-	-	-
Palmira	7	4	3
Zapote	1	-	1
Brisas	2	2	-
<b>Valverde Vega</b>	<b>73</b>	<b>35</b>	<b>38</b>
Sarchí Norte	28	14	14
Sarchí Sur	24	13	11
Toro Amarillo	-	-	-
San Pedro	16	6	10
Rodríguez	5	2	3
<b>Upala</b>	<b>167</b>	<b>109</b>	<b>58</b>
Upala	64	40	24
Aguas Claras	15	11	4
San José (Pizote)	22	11	11
Bijagua	26	16	10
Delicias	20	16	4
Dos Ríos	6	5	1
Yolillal	14	10	4

continúa...

Continuación cuadro 3.1

Provincia, cantón y distrito de residencia	Total	Hombres	Mujeres
<b>Los Chiles</b>	<b>71</b>	<b>41</b>	<b>30</b>
Los Chiles	38	22	16
Caño Negro	5	3	2
El Amparo	18	8	10
San Jorge	10	8	2
<b>Guatuso</b>	<b>50</b>	<b>39</b>	<b>11</b>
San Rafael	36	29	7
Buenavista	10	7	3
Cote	3	3	-
Katira	1	-	1
<b>Cartago</b>	<b>1 822</b>	<b>1 035</b>	<b>787</b>
<b>Cartago</b>	<b>633</b>	<b>358</b>	<b>275</b>
Oriental	120	66	54
Occidental	66	34	32
Carmen	89	46	43
San Nicolás	84	46	38
Agua Caliente (San Francisco)	86	64	22
Guadalupe (Arenilla)	64	36	28
Corralillo	35	17	18
Tierra Blanca	22	12	10
Dulce Nombre	37	21	16
Llano Grande	14	7	7
Quebradilla	16	9	7
<b>Paraíso</b>	<b>200</b>	<b>110</b>	<b>90</b>
Paraíso	103	58	45
Santiago	15	8	7
Orosi	27	15	12
Cachí	27	16	11
Llanos de Santa Lucía	28	13	15
<b>La Unión</b>	<b>287</b>	<b>167</b>	<b>120</b>
Tres Ríos	89	45	44
San Diego	45	30	15
San Juan	16	10	6
San Rafael	33	23	10
Concepción	33	18	15
Dulce Nombre	26	17	9
San Ramón	17	6	11
Río Azul	28	18	10
<b>Jiménez</b>	<b>75</b>	<b>49</b>	<b>26</b>
Juan Viñas	35	23	12
Tucurrique	27	18	9
Pejibaye	13	8	5

continúa...

Continuación cuadro 3.1

Provincia, cantón y distrito de residencia	Total	Hombres	Mujeres
<b>Turrialba</b>	<b>305</b>	<b>177</b>	<b>128</b>
Turrialba	147	89	58
La Suiza	38	18	20
Peralta	1	-	1
Santa Cruz	14	10	4
Santa Teresita	19	7	12
Pavones	23	15	8
Tuis	5	3	2
Tayutic	11	7	4
Santa Rosa	20	13	7
Tres Equis	9	6	3
La Isabel	11	6	5
Chirripó	7	3	4
<b>Alvarado</b>	<b>42</b>	<b>26</b>	<b>16</b>
Pacayas	14	9	5
Cervantes	21	14	7
Capellades	7	3	4
<b>Oreamuno</b>	<b>133</b>	<b>70</b>	<b>63</b>
San Rafael	82	40	42
Cot	29	18	11
Potrero Cerrado	5	3	2
Cipreses	12	6	6
Santa Rosa	5	3	2
<b>El Guarco</b>	<b>147</b>	<b>78</b>	<b>69</b>
El Tejar	76	37	39
San Isidro	44	27	17
Tobosí	25	14	11
Patio de Agua	2	-	2
<b>Heredia</b>	<b>1 740</b>	<b>969</b>	<b>771</b>
<b>Heredia</b>	<b>519</b>	<b>277</b>	<b>242</b>
Heredia	173	92	81
Mercedes	103	62	41
San Francisco	160	83	77
Ulloa	79	36	43
Vara Blanca	4	4	-
<b>Barva</b>	<b>146</b>	<b>80</b>	<b>66</b>
Barva	31	17	14
San Pedro	29	20	9
San Pablo	27	11	16
San Roque	15	7	8
Santa Lucía	20	12	8
San José de la Montaña	24	13	11

continúa...

Continuación cuadro 3.1

Provincia, cantón y distrito de residencia	Total	Hombres	Mujeres
<b>Santo Domingo</b>	<b>199</b>	<b>111</b>	<b>88</b>
Santo Domingo	66	35	31
San Vicente	21	11	10
San Miguel	35	24	11
Paracito	4	1	3
Santo Tomás	14	7	7
Santa Rosa	26	14	12
Tures	19	9	10
Pará	14	10	4
<b>Santa Bárbara</b>	<b>124</b>	<b>68</b>	<b>56</b>
Santa Barbara	31	18	13
San Pedro	18	13	5
San Juan	22	13	9
Jesús	27	13	14
Santo Domingo	18	6	12
Purabá	8	5	3
<b>San Rafael</b>	<b>161</b>	<b>101</b>	<b>60</b>
San Rafael	49	33	16
San Josecito	48	26	22
Santiago	14	11	3
Ángeles	35	20	15
Concepción	15	11	4
<b>San Isidro</b>	<b>99</b>	<b>47</b>	<b>52</b>
San Isidro	51	26	25
San José	31	18	13
Concepción	7	1	6
San Francisco	10	2	8
<b>Belén</b>	<b>118</b>	<b>55</b>	<b>63</b>
San Antonio	54	24	30
La Ribera	36	19	17
La Asunción	28	12	16
<b>Flores</b>	<b>100</b>	<b>58</b>	<b>42</b>
San Joaquín	66	32	34
Barrantes	10	9	1
Llorente	24	17	7
<b>San Pablo</b>	<b>105</b>	<b>58</b>	<b>47</b>
San Pablo	91	49	42
Rincón de Sabanilla	14	9	5
<b>Sarapiquí</b>	<b>169</b>	<b>114</b>	<b>55</b>
Puerto Viejo	68	46	22
La Virgen	35	22	13
Las Horquetas	61	41	20
Llanuras del Gaspar	3	3	-
Cureña	2	2	-

continúa...



Continuación cuadro 3.1

Provincia, cantón y distrito de residencia	Total	Hombres	Mujeres
<b>Guanacaste</b>	<b>1 411</b>	<b>879</b>	<b>532</b>
<b>Liberia</b>	<b>237</b>	<b>154</b>	<b>83</b>
Liberia	202	136	66
Cañas Dulces	21	9	12
Mayorga	-	-	-
Nacascolo	11	7	4
Curubandé	3	2	1
<b>Nicoya</b>	<b>240</b>	<b>155</b>	<b>85</b>
Nicoya	117	79	38
Mansión	38	24	14
San Antonio	43	21	22
Quebrada Honda	9	7	2
Sámara	19	14	5
Nosara	9	7	2
Belén de Nosarita	5	3	2
<b>Santa Cruz</b>	<b>254</b>	<b>154</b>	<b>100</b>
Santa Cruz	105	64	41
Bolsón	8	3	5
Veintisiete de Abril	39	26	13
Tempate	27	20	7
Cartagena	13	5	8
Cuajiniquil	3	2	1
Diriá	29	18	11
Cabo Velas	14	6	8
Tamarindo	16	10	6
<b>Bagaces</b>	<b>78</b>	<b>43</b>	<b>35</b>
Bagaces	50	29	21
La Fortuna	7	4	3
Mogote	13	6	7
Río Naranjo	8	4	4
<b>Carrillo</b>	<b>147</b>	<b>90</b>	<b>57</b>
Filadelfia	50	34	16
Palmira	15	10	5
Sardinal	54	30	24
Belén	28	16	12
<b>Cañas</b>	<b>136</b>	<b>87</b>	<b>49</b>
Cañas	109	70	39
Palmira	3	1	2
San Miguel	8	5	3
Bebedero	13	8	5
Porozal	3	3	-

continúa...

Continuación cuadro 3.1

Provincia, cantón y distrito de residencia	Total	Hombres	Mujeres
<b>Abangares</b>	<b>82</b>	<b>54</b>	<b>28</b>
Las Juntas	61	43	18
Sierra	8	4	4
San Juan	5	3	2
Colorado	8	4	4
<b>Tilarán</b>	<b>99</b>	<b>60</b>	<b>39</b>
Tilarán	57	31	26
Quebrada Grande	5	4	1
Tronadora	10	6	4
Santa Rosa	2	2	-
Líbano	4	3	1
Tierras Morenas	5	3	2
Arenal	16	11	5
<b>Nandayure</b>	<b>57</b>	<b>33</b>	<b>24</b>
Carmona	13	6	7
Santa Rita	9	4	5
Zapotal	8	6	2
San Pablo	9	6	3
Porvenir	5	4	1
Bejuco	13	7	6
<b>La Cruz</b>	<b>59</b>	<b>36</b>	<b>23</b>
La Cruz	35	20	15
Santa Cecilia	20	13	7
La Garita	3	2	1
Santa Elena	1	1	-
<b>Hojancha</b>	<b>22</b>	<b>13</b>	<b>9</b>
Hojancha	14	9	5
Monte Romo	2	1	1
Puerto Carrillo	3	1	2
Huacas	3	2	1
<b>Puntarenas</b>	<b>1 718</b>	<b>1 057</b>	<b>661</b>
<b>Puntarenas</b>	<b>530</b>	<b>330</b>	<b>200</b>
Puntarenas	74	49	25
Pitahaya	8	4	4
Chomes	18	14	4
Lepanto	52	31	21
Paquera	17	14	3
Manzanillo	18	13	5
Guacimal	4	3	1
Barranca	124	76	48
Monte Verde	10	7	3
Isla del Coco	-	-	-
Cóbano	33	23	10
Chacarita	101	56	45
Chira	2	1	1
Acapulco	2	2	-
El Roble	67	37	30
Arancibia	-	-	-

continúa...

Continuación cuadro 3.1

Provincia, cantón y distrito de residencia	Total	Hombres	Mujeres
<b>Esparza</b>	<b>115</b>	<b>62</b>	<b>53</b>
Espíritu Santo	80	39	41
San Juan Grande	16	10	6
Macacona	10	8	2
San Rafael	3	2	1
San Jerónimo	6	3	3
<b>Buenos Aires</b>	<b>133</b>	<b>68</b>	<b>65</b>
Buenos Aires	71	35	36
Volcán	15	10	5
Potrero Grande	10	5	5
Boruca	13	7	6
Pilas	5	1	4
Colinas	4	3	1
Changuena	6	3	3
Biolley	4	1	3
Brunka	5	3	2
<b>Montes de Oro</b>	<b>51</b>	<b>25</b>	<b>26</b>
Miramar	31	15	16
La Unión	9	6	3
San Isidro	11	4	7
<b>Osa</b>	<b>153</b>	<b>104</b>	<b>49</b>
Puerto Cortés	50	33	17
Palmar	51	35	16
Sierpe	26	20	6
Bahía Ballena	10	8	2
Piedras Blancas	16	8	8
<b>Aguirre</b>	<b>115</b>	<b>68</b>	<b>47</b>
Quepos	84	53	31
Savegre	19	11	8
Naranjito	12	4	8
<b>Golfito</b>	<b>173</b>	<b>115</b>	<b>58</b>
Golfito	81	55	26
Puerto Jiménez	30	22	8
Guaycará	51	28	23
Pavón	11	10	1
<b>Coto Brus</b>	<b>136</b>	<b>89</b>	<b>47</b>
San Vito	58	32	26
Sabalito	47	34	13
Aguabuena	19	15	4
Limoncito	8	6	2
Pittier	4	2	2
<b>Parrita</b>	<b>64</b>	<b>43</b>	<b>21</b>
Parrita	64	43	21

continúa...

Continuación cuadro 3.1

Provincia, cantón y distrito de residencia	Total	Hombres	Mujeres
<b>Corredores</b>	<b>180</b>	<b>107</b>	<b>73</b>
Corredor	74	48	26
La Cuesta	21	8	13
Canoas	40	22	18
Laurel	45	29	16
<b>Garabito</b>	<b>68</b>	<b>46</b>	<b>22</b>
Jacó	56	40	16
Tárcoles	12	6	6
<b>Limón</b>	<b>1 487</b>	<b>931</b>	<b>556</b>
<b>Limón</b>	<b>482</b>	<b>298</b>	<b>184</b>
Limón	393	240	153
Valle La Estrella	46	31	15
Río Blanco	22	12	10
Matama	21	15	6
<b>Pococí</b>	<b>437</b>	<b>272</b>	<b>165</b>
Guápiles	149	95	54
Jiménez	31	19	12
Rita	72	43	29
Roxana	47	28	19
Cariari	129	80	49
Colorado	9	7	2
<b>Siquirres</b>	<b>193</b>	<b>112</b>	<b>81</b>
Siquirres	128	73	55
Pacuarito	26	17	9
Florida	1	-	1
Germania	13	6	7
El Cairo	20	13	7
La Alegría	5	3	2
<b>Talamanca</b>	<b>123</b>	<b>80</b>	<b>43</b>
Bratsi	49	35	14
Sixaola	27	16	11
Cahuita	33	22	11
Telire	14	7	7
<b>Matina</b>	<b>129</b>	<b>87</b>	<b>42</b>
Matina	29	20	9
Batán	68	45	23
Carrandí	32	22	10
<b>Guácimo</b>	<b>123</b>	<b>82</b>	<b>41</b>
Guácimo	48	33	15
Mercedes	2	1	1
Pocora	25	18	7
Río Jiménez	28	15	13
Duacaré	20	15	5

CUADRO 3.2

**Total de defunciones por grupos especiales de edades, según grupos de causa de muerte y sexo  
2009**

Grupos de causa de muerte y sexo	Total	Grupos de edades											
		En días		En meses		En años						65 y más	Ignorada
		Menos de 7	7 a 27	1 a 6	7 a 11	1 a 4	5 a 14	15 a 24	25 a 44	45 a 64			
<b>Costa Rica</b>	<b>18 560</b>	<b>371</b>	<b>112</b>	<b>136</b>	<b>44</b>	<b>109</b>	<b>161</b>	<b>699</b>	<b>1 939</b>	<b>3 990</b>	<b>10 979</b>	<b>20</b>	
Hombres	10 706	204	65	71	15	59	87	532	1 385	2 500	5 769	19	
Mujeres	7 854	167	47	65	29	50	74	167	554	1 490	5 210	1	
01- Enfermedades infecciosas intestinales	108	-	1	8	4	3	3	1	5	17	66	-	
Hombres	48	-	1	2	3	-	1	1	1	9	30	-	
Mujeres	60	-	-	6	1	3	2	-	4	8	36	-	
02- Tuberculosis	49	-	-	-	-	1	1	1	12	12	22	-	
Hombres	37	-	-	-	-	1	1	1	10	8	16	-	
Mujeres	12	-	-	-	-	-	-	-	2	4	6	-	
03- Ciertas zoonosis bacterianas y otras enfermedades bacterianas	58	-	-	2	1	2	2	1	8	10	32	-	
Hombres	43	-	-	1	-	1	1	1	6	8	25	-	
Mujeres	15	-	-	1	1	1	1	-	2	2	7	-	
04- Ciertas enfermedades víricas e infecciones virales, hepatitis viral, VIH por virus	147	-	-	2	-	2	-	6	80	47	10	-	
Hombres	107	-	-	1	-	1	-	4	59	38	4	-	
Mujeres	40	-	-	1	-	1	-	2	21	9	6	-	
05- Rickettsiosis y otras enfermedades transmitidas por artrópodos, espiroquetas y clamidias	1	-	-	-	-	-	-	-	1	-	-	-	
Hombres	1	-	-	-	-	-	-	-	1	-	-	-	
06- Enfermedades venéreas	2	-	-	-	-	-	-	-	-	1	1	-	
Hombres	1	-	-	-	-	-	-	-	-	1	-	-	
Mujeres	1	-	-	-	-	-	-	-	-	-	1	-	
07- Micosis, enfermedades debido a protozoarios, helmintosis, pediculosis, acariosis y otras infestaciones	12	-	-	-	1	2	1	-	1	3	3	1	
Hombres	7	-	-	-	-	1	-	-	1	2	2	1	
Mujeres	5	-	-	-	1	1	1	-	-	1	1	-	
08- Otras enfermedades infecciosas y parasitarias y efectos tardíos de las enfermedades infecciosas y parasitarias	18	-	-	-	-	-	-	-	-	8	10	-	
Hombres	8	-	-	-	-	-	-	-	-	6	2	-	
Mujeres	10	-	-	-	-	-	-	-	-	2	8	-	
09- Tumor maligno del labio, de la cavidad bucal y de la faringe	69	-	-	-	-	-	-	3	3	24	39	-	
Hombres	52	-	-	-	-	-	-	1	2	21	28	-	
Mujeres	17	-	-	-	-	-	-	2	1	3	11	-	

continúa...

Continuación cuadro 3.2

Grupos de causa de muerte y sexo	Total	Grupos de edades										
		En días		En meses		En años						
		Menos de 7	7 a 27	1 a 6	7 a 11	1 a 4	5 a 14	15 a 24	25 a 44	45 a 64	65 y más	Ignorada
10- Tumor maligno de otros órganos digestivos y del peritoneo	1 427	-	-	-	-	1	-	4	111	370	940	1
Hombres	788	-	-	-	-	1	-	3	55	203	525	1
Mujeres	639	-	-	-	-	-	-	1	56	167	415	-
11- Tumor maligno de órganos respiratorios e intratorácicos	308	-	-	-	-	-	-	-	11	82	215	-
Hombres	218	-	-	-	-	-	-	-	8	57	153	-
Mujeres	90	-	-	-	-	-	-	-	3	25	62	-
12- Tumor maligno de los huesos, del tejido conjuntivo, de los tejidos blandos, de la piel y de la mama	445	-	-	-	-	-	2	11	44	163	225	-
Hombres	87	-	-	-	-	-	1	6	10	24	46	-
Mujeres	358	-	-	-	-	-	1	5	34	139	179	-
13- Tumor maligno de los órganos genitourinarios	844	-	-	-	-	-	1	6	47	174	615	1
Hombres	520	-	-	-	-	-	-	6	9	53	452	-
Mujeres	324	-	-	-	-	-	1	-	38	121	163	1
14- Tumor maligno del ojo, encéfalo, glándula tiroides y otras glándulas tiroides y endocrinas	126	-	-	-	1	5	10	6	22	48	34	-
Hombres	62	-	-	-	-	1	5	3	14	22	17	-
Mujeres	64	-	-	-	1	4	5	3	8	26	17	-
15- Tumor maligno de otros sitios y de los no especificados	261	-	-	-	-	-	1	1	23	59	176	1
Hombres	133	-	-	-	-	-	1	1	12	33	85	1
Mujeres	128	-	-	-	-	-	-	-	11	26	91	-
16- Tumor maligno del tejido linfático y de los órganos hematopoyéticos y de sitios múltiples independientes	500	-	-	-	-	5	11	30	60	125	269	-
Hombres	278	-	-	-	-	4	4	12	32	67	159	-
Mujeres	222	-	-	-	-	1	7	18	28	58	110	-
17- Tumores benignos	24	-	-	-	-	-	-	-	2	5	17	-
Hombres	12	-	-	-	-	-	-	-	1	3	8	-
Mujeres	12	-	-	-	-	-	-	-	1	2	9	-
19- Otros tumores y los de naturaleza no especificada	195	-	-	-	-	2	-	4	10	45	132	2
Hombres	94	-	-	-	-	2	-	2	5	20	63	2
Mujeres	101	-	-	-	-	-	-	2	5	25	69	-
20- Enfermedades de las glándulas endocrinas del metabolismo y trastornos de la inmunidad	813	1	1	1	-	1	5	8	31	217	548	-
Hombres	352	1	-	1	-	1	3	4	21	109	212	-
Mujeres	461	-	1	-	-	-	2	4	10	108	336	-

continúa...

Continuación cuadro 3.2

Grupos de causa de muerte y sexo	Total	Grupos de edades										
		En días		En meses		En años						
		Menos de 7	7 a 27	1 a 6	7 a 11	1 a 4	5 a 14	15 a 24	25 a 44	45 a 64	65 y más	Ignorada
21- Deficiencia de la nutrición	60	-	-	-	-	-	-	3	7	15	35	-
Hombres	31	-	-	-	-	-	-	2	4	10	15	-
Mujeres	29	-	-	-	-	-	-	1	3	5	20	-
22- Enfermedades de la sangre y de los órganos hematopoyéticos	65	-	-	1	-	2	1	5	10	18	28	-
Hombres	29	-	-	-	-	1	-	1	4	7	16	-
Mujeres	36	-	-	1	-	1	1	4	6	11	12	-
23- Trastornos mentales	185	-	-	-	-	-	-	-	6	9	170	-
Hombres	80	-	-	-	-	-	-	-	5	8	67	-
Mujeres	105	-	-	-	-	-	-	-	1	1	103	-
24- Enfermedades del sistema nervioso e infecciones virales	517	-	3	6	3	11	22	40	64	92	276	-
Hombres	288	-	1	4	-	6	10	27	43	62	135	-
Mujeres	229	-	2	2	3	5	12	13	21	30	141	-
27- Fiebre reumática y otras enfermedades reumáticas del corazón	50	-	-	-	-	-	-	1	11	17	21	-
Hombres	17	-	-	-	-	-	-	1	4	4	8	-
Mujeres	33	-	-	-	-	-	-	-	7	13	13	-
28- Enfermedad hipertensiva	809	-	-	-	-	-	-	4	16	94	695	-
Hombres	404	-	-	-	-	-	-	2	13	55	334	-
Mujeres	405	-	-	-	-	-	-	2	3	39	361	-
29- Enfermedad isquémica del corazón	2 509	-	-	-	-	-	-	9	82	587	1 829	2
Hombres	1 549	-	-	-	-	-	-	4	61	440	1 042	2
Mujeres	960	-	-	-	-	-	-	5	21	147	787	-
30- Enfermedades de la circulación pulmonar y de otras formas de enfermedad del corazón	698	7	3	6	2	6	5	17	61	128	463	-
Hombres	380	5	1	4	-	4	4	12	41	85	224	-
Mujeres	318	2	2	2	2	2	1	5	20	43	239	-
31- Enfermedad cerebrovascular, de las arterias y de las venas	1 334	-	-	-	-	-	4	15	66	221	1 028	-
Hombres	663	-	-	-	-	-	2	7	35	123	496	-
Mujeres	671	-	-	-	-	-	2	8	31	98	532	-
32- Otras enfermedades del aparato circulatorio	19	-	-	-	-	-	-	-	-	1	18	-
Hombres	11	-	-	-	-	-	-	-	-	1	10	-
Mujeres	8	-	-	-	-	-	-	-	-	-	8	-
33- Enfermedades de las vías respiratorias superiores, inferiores, del pulmón, influenza y neumonía	1 420	-	-	26	10	12	3	18	75	181	1 093	2
Hombres	773	-	-	9	4	4	3	11	49	109	582	2
Mujeres	647	-	-	17	6	8	-	7	26	72	511	-

continúa...

Continuación cuadro 3.2

Grupos de causa de muerte y sexo	Total	Grupos de edades										
		En días		En meses		En años						
		Menos de 7	7 a 27	1 a 6	7 a 11	1 a 4	5 a 14	15 a 24	25 a 44	45 a 64	65 y más	Ignorada
34- Otras enfermedades del aparato respiratorio y de la pleura	78	-	-	1	-	-	-	3	5	13	56	-
Hombres	50	-	-	1	-	-	-	2	3	11	33	-
Mujeres	28	-	-	-	-	-	-	1	2	2	23	-
36- Enfermedades del esófago, del apéndice y de la hernia	115	-	-	1	-	-	1	1	3	25	84	-
Hombres	75	-	-	-	-	-	1	1	3	18	52	-
Mujeres	40	-	-	1	-	-	-	-	-	7	32	-
37- Enteritis y colitis no infecciosas, enfermedad del peritoneo, del hígado, de la vesícula y otras de los intestinos	1 144	-	-	1	1	1	5	10	102	406	618	-
Hombres	661	-	-	-	-	-	2	7	65	280	307	-
Mujeres	483	-	-	1	1	1	3	3	37	126	311	-
38- Enfermedades de otras partes del aparato digestivo	78	-	-	-	-	-	-	-	7	11	60	-
Hombres	44	-	-	-	-	-	-	-	6	10	28	-
Mujeres	34	-	-	-	-	-	-	-	1	1	32	-
39- Enfermedades del aparato urinario y de la mama	468	-	-	3	-	-	2	7	37	89	330	-
Hombres	272	-	-	1	-	-	2	3	24	59	183	-
Mujeres	196	-	-	2	-	-	-	4	13	30	147	-
40- Enfermedades de los órganos genitales masculinos	12	-	-	-	-	-	-	-	-	4	8	-
Hombres	12	-	-	-	-	-	-	-	-	4	8	-
41- Enfermedades de los órganos genitales femeninos	5	-	-	-	-	-	-	-	-	2	3	-
Mujeres	5	-	-	-	-	-	-	-	-	2	3	-
42- Aborto	2	-	-	-	-	-	-	1	1	-	-	-
Mujeres	2	-	-	-	-	-	-	1	1	-	-	-
43- Causas obstétricas directas	9	-	-	-	-	-	-	1	8	-	-	-
Mujeres	9	-	-	-	-	-	-	1	8	-	-	-
44- Causas obstétricas indirectas	6	-	-	-	-	-	-	2	4	-	-	-
Mujeres	6	-	-	-	-	-	-	2	4	-	-	-
46- Enfermedades de la piel y del tejido celular subcutáneo	80	-	-	-	-	-	-	-	6	9	65	-
Hombres	31	-	-	-	-	-	-	-	4	4	23	-
Mujeres	49	-	-	-	-	-	-	-	2	5	42	-

continúa...



Continuación cuadro 3.2

Grupos de causa de muerte y sexo	Total	Grupos de edades										
		En días		En meses		En años						
		Menos de 7	7 a 27	1 a 6	7 a 11	1 a 4	5 a 14	15 a 24	25 a 44	45 a 64	65 y más	Ignorada
47- Enfermedades del sistema osteomuscular y del tejido conjuntivo	179	-	-	-	-	-	3	8	20	52	96	-
Hombres	51	-	-	-	-	-	1	2	5	17	26	-
Mujeres	128	-	-	-	-	-	2	6	15	35	70	-
48- Anomalías congénitas	281	121	40	48	18	27	10	10	6	1	-	-
Hombres	151	64	22	27	7	17	3	6	5	-	-	-
Mujeres	130	57	18	21	11	10	7	4	1	1	-	-
49- Ciertas afecciones originadas en el período perinatal	319	242	62	15	-	-	-	-	-	-	-	-
Hombres	182	134	39	9	-	-	-	-	-	-	-	-
Mujeres	137	108	23	6	-	-	-	-	-	-	-	-
50- Signos, síntomas y estados morbosos mal definidos	199	-	1	9	-	2	-	1	22	37	126	1
Hombres	112	-	-	7	-	-	-	-	18	27	59	1
Mujeres	87	-	1	2	-	2	-	1	4	10	67	-
51- Accidentes de transporte	728	-	-	-	-	8	23	163	263	188	82	1
Hombres	609	-	-	-	-	5	16	143	227	153	64	1
Mujeres	119	-	-	-	-	3	7	20	36	35	18	-
52- Envenenamiento accidental	67	-	-	-	-	-	-	3	27	29	7	1
Hombres	60	-	-	-	-	-	-	1	23	28	7	1
Mujeres	7	-	-	-	-	-	-	2	4	1	-	-
53- Contratiempos durante la atención médica, reacciones anormales y complicaciones ulteriores	60	-	-	-	-	3	2	2	4	19	30	-
Hombres	29	-	-	-	-	3	-	1	2	8	15	-
Mujeres	31	-	-	-	-	-	2	1	2	11	15	-
54- Caídas accidentales	107	-	-	-	-	-	2	9	23	37	36	-
Hombres	95	-	-	-	-	-	-	9	21	36	29	-
Mujeres	12	-	-	-	-	-	2	-	2	1	7	-
55- Exposición a fuerzas mecánicas animadas e inanimadas, ahogamiento, sumersión accidental y otros	174	-	1	4	1	7	21	36	51	39	14	-
Hombres	148	-	1	4	-	3	17	33	44	34	12	-
Mujeres	26	-	-	-	1	4	4	3	7	5	2	-
56- Contactos traumáticos con animales, fuerzas de la naturaleza, exceso de esfuerzo, exposición a otros factores	332	-	-	-	-	2	9	12	29	26	253	1
Hombres	148	-	-	-	-	1	6	7	28	16	89	1
Mujeres	184	-	-	-	-	1	3	5	1	10	164	-

continúa...

Continuación cuadro 3.2

Grupos de causa de muerte y sexo	Total	Grupos de edades										
		En días		En meses		En años						
		Menos de 7	7 a 27	1 a 6	7 a 11	1 a 4	5 a 14	15 a 24	25 a 44	45 a 64	65 y más	Ignorada
57- Accidentes causados por el fuego, corriente eléctrica, radiación, calor y sustancias calientes	39	-	-	-	1	1	-	7	19	9	2	-
Hombres	36	-	-	-	1	-	-	7	17	9	2	-
Mujeres	3	-	-	-	-	1	-	-	2	-	-	-
58- Otros accidentes, incluso los efectos tardíos	22	-	-	-	-	-	-	1	2	5	14	-
Hombres	14	-	-	-	-	-	-	1	2	5	6	-
Mujeres	8	-	-	-	-	-	-	-	-	-	8	-
59- Drogas y medicamentos que causan efectos adversos en su uso terapéutico	2	-	-	-	-	-	-	-	-	1	1	-
Hombres	2	-	-	-	-	-	-	-	-	1	1	-
60- Suicidio y lesiones autoinflingidas	353	-	-	-	-	-	6	75	156	90	24	2
Hombres	301	-	-	-	-	-	1	61	135	80	22	2
Mujeres	52	-	-	-	-	-	5	14	21	10	2	-
61- Homicidio y lesiones inflingidas intencionalmente por otra persona y los de intención no determinada	628	-	-	2	1	3	5	153	275	125	60	4
Hombres	550	-	-	-	-	2	2	136	247	112	47	4
Mujeres	78	-	-	2	1	1	3	17	28	13	13	-

CUADRO 3.3

**Total de defunciones por grupos especiales de edades, según grandes grupos de causa de muerte y sexo 2009**

Grandes grupos de causa de muerte y sexo	Total	Grupos de edades										
		En días		En meses		En años						Ignorada
		Menos de 7	7 a 27	1 a 6	7 a 11	1 a 4	5 a 14	15 a 24	25 a 44	45 a 64	65 y más	
<b>Costa Rica</b>	<b>18 560</b>	<b>371</b>	<b>112</b>	<b>136</b>	<b>44</b>	<b>109</b>	<b>161</b>	<b>699</b>	<b>1 939</b>	<b>3 990</b>	<b>10 979</b>	<b>20</b>
Hombres	10 706	204	65	71	15	59	87	532	1 385	2 500	5 769	19
Mujeres	7 854	167	47	65	29	50	74	167	554	1 490	5 210	1
01- Ciertas enfermedades infecciosas y parasitarias	405	-	1	12	6	10	7	11	108	101	148	1
Hombres	259	-	1	4	3	4	3	8	79	75	81	1
Mujeres	146	-	-	8	3	6	4	3	29	26	67	-
02- Tumores (neoplasias)	4 199	-	-	-	1	13	25	65	333	1 095	2 662	5
Hombres	2 244	-	-	-	-	8	11	34	148	503	1 536	4
Mujeres	1 955	-	-	-	1	5	14	31	185	592	1 126	1
03- Enfermedades endocrinas, nutricionales y metabólicas	872	1	1	1	-	1	5	11	38	232	582	-
Hombres	383	1	-	1	-	1	3	6	25	119	227	-
Mujeres	489	-	1	-	-	-	2	5	13	113	355	-
04- Enfermedades de la sangre y de los órganos hematopoyéticos y ciertos trastornos que afectan el mecanismo de la inmunidad	66	-	-	1	-	2	1	5	10	18	29	-
Hombres	29	-	-	-	-	1	-	1	4	7	16	-
Mujeres	37	-	-	1	-	1	1	4	6	11	13	-
05- Trastornos mentales y del comportamiento	185	-	-	-	-	-	-	-	6	9	170	-
Hombres	80	-	-	-	-	-	-	-	5	8	67	-
Mujeres	105	-	-	-	-	-	-	-	1	1	103	-
06- Enfermedades del sistema nervioso y de los órganos de los sentidos (del ojo y sus anexos, del oído y de la apófisis mastoides)	507	-	3	6	3	11	22	38	63	89	272	-
Hombres	281	-	1	4	-	6	10	26	42	59	133	-
Mujeres	226	-	2	2	3	5	12	12	21	30	139	-
07- Enfermedades del sistema circulatorio	5 419	7	3	6	2	6	9	46	236	1 048	4 054	2
Hombres	3 024	5	1	4	-	4	6	26	154	708	2 114	2
Mujeres	2 395	2	2	2	2	2	3	20	82	340	1 940	-
08- Enfermedades del sistema respiratorio	1 498	-	-	27	10	12	3	21	80	194	1 149	2
Hombres	823	-	-	10	4	4	3	13	52	120	615	2
Mujeres	675	-	-	17	6	8	-	8	28	74	534	-

continúa...

Continuación cuadro 3.3

Grandes grupos de causa de muerte y sexo	Total	Grupos de edades											Ignorada
		En días		En meses		En años							
		Menos de 7	7 a 27	1 a 6	7 a 11	1 a 4	5 a 14	15 a 24	25 a 44	45 a 64	65 y más		
09- Enfermedades del sistema digestivo	1 337	-	-	2	1	1	6	11	112	442	762		
Hombres	780	-	-	-	-	-	3	8	74	308	387	-	
Mujeres	557	-	-	2	1	1	3	3	38	134	375	-	
10- Enfermedades del sistema genitourinario	485	-	-	3	-	-	2	7	37	95	341		
Hombres	284	-	-	1	-	-	2	3	24	63	191	-	
Mujeres	201	-	-	2	-	-	-	4	13	32	150	-	
11- Complicaciones del embarazo, del parto y del puerperio	17	-	-	-	-	-	-	4	13	-	-		
Mujeres	17	-	-	-	-	-	-	4	13	-	-	-	
12- Enfermedades de la piel y del tejido celular subcutáneo	80	-	-	-	-	-	-	-	6	9	65		
Hombres	31	-	-	-	-	-	-	-	4	4	23	-	
Mujeres	49	-	-	-	-	-	-	-	2	5	42	-	
13- Enfermedades del sistema osteomuscular y del tejido conjuntivo	179	-	-	-	-	-	3	8	20	52	96		
Hombres	51	-	-	-	-	-	1	2	5	17	26	-	
Mujeres	128	-	-	-	-	-	2	6	15	35	70	-	
14- Malformaciones congénitas, deformidades y anomalías cromosómicas	281	121	40	48	18	27	10	10	6	1	-		
Hombres	151	64	22	27	7	17	3	6	5	-	-	-	
Mujeres	130	57	18	21	11	10	7	4	1	1	-	-	
15- Ciertas afecciones originadas en el período perinatal	319	242	62	15	-	-	-	-	-	-	-		
Hombres	182	134	39	9	-	-	-	-	-	-	-	-	
Mujeres	137	108	23	6	-	-	-	-	-	-	-	-	
16- Signos, síntomas y hallazgos anormales clínicos y de laboratorio, no clasificados en otra parte	199	-	1	9	-	2	-	1	22	37	126	1	
Hombres	112	-	-	7	-	-	-	-	18	27	59	1	
Mujeres	87	-	1	2	-	2	-	1	4	10	67	-	
17- Causas externas de morbilidad y mortalidad	2 512	-	1	6	3	24	68	461	849	568	523	9	
Hombres	1 992	-	1	4	1	14	42	399	746	482	294	9	
Mujeres	520	-	-	2	2	10	26	62	103	86	229	-	

CUADRO 3.4

**Total de defunciones por sexo, según edades en años simples  
2009**

Edades simples	Total	Hombres	Mujeres	Edades simples	Total	Hombres	Mujeres
<b>Costa Rica</b>	<b>18 560</b>	<b>10 706</b>	<b>7 854</b>				
Menos de 1	663	355	308	44	142	90	52
1	48	25	23	45	126	82	44
2	25	13	12	46	166	107	59
3	25	14	11	47	132	83	49
4	11	7	4	48	178	114	64
5	15	7	8	49	191	130	61
6	7	4	3	50	168	120	48
7	17	11	6	51	183	116	67
8	9	8	1	52	179	110	69
9	16	9	7	53	174	116	58
10	9	6	3	54	201	119	82
11	11	3	8	55	198	121	77
12	18	9	9	56	211	133	78
13	22	10	12	57	202	118	84
14	37	20	17	58	244	138	106
15	41	23	18	59	253	149	104
16	31	25	6	60	212	140	72
17	58	43	15	61	229	148	81
18	70	57	13	62	254	156	98
19	70	54	16	63	257	171	86
20	76	59	17	64	232	129	103
21	97	80	17	65	250	145	105
22	69	56	13	66	285	169	116
23	86	70	16	67	273	161	112
24	101	65	36	68	306	184	122
25	93	69	24	69	314	184	130
26	82	71	11	70	301	174	127
27	85	71	14	71	322	180	142
28	109	85	24	72	361	214	147
29	83	62	21	73	372	228	144
30	69	58	11	74	360	206	154
31	80	56	24	75	344	206	138
32	86	58	28	76	383	210	173
33	79	61	18	77	402	214	188
34	90	70	20	78	399	225	174
35	75	56	19	79	417	224	193
36	101	73	28	80	400	223	177
37	95	60	35	81	384	191	193
38	102	65	37	82	486	262	224
39	91	62	29	83	482	258	224
40	105	66	39	84	416	203	213
41	110	76	34	85 y más	3 722	1 708	2 014
42	138	95	43	Ignorada	20	19	1
43	124	81	43				

CUADRO 3.5

**Total de defunciones por sexo, según grupos de edades y diez causas más frecuentes  
2009**

Grupos de edades y causa de muerte	Total	Hombres	Mujeres
<b>Costa Rica</b>	<b>18 560</b>	<b>10 706</b>	<b>7 854</b>
<b>Menores de 1 año</b>	<b>663</b>	<b>355</b>	<b>308</b>
<b>Total 10 causas</b>	<b>315</b>	<b>170</b>	<b>145</b>
1 P072 - Inmaturidad extrema	56	32	24
2 P220 - Síndrome de dificultad respiratoria del recién nacido	39	23	16
3 P968 - Otras afecciones especificadas originadas en el período perinatal	38	22	16
4 P240 - Aspiración neonatal de meconio	23	12	11
5 Q897 - Malformaciones congénitas múltiples, no clasificadas en otra parte	19	9	10
Q234 - Síndrome de hipoplasia del corazón izquierdo	16	9	7
6 P269 - Hemorragia pulmonar no especificada, originada en el período perinatal	15	10	5
7 J180 - Bronconeumonía, no especificada	14	6	8
8 Q249 - Malformación congénita del corazón, no especificada	14	11	3
9 P529 - Hemorragia intracraneal (no traumática) del feto y del recién nacido, sin otra especificación	13	4	9
Q790 - Hernia diafragmática congénita	13	4	9
10 J849 - Enfermedad pulmonar intersticial, no especificada	11	3	8
P210 - Asfixia del nacimiento, severa	11	8	3
P219 - Asfixia del nacimiento, no especificada	11	5	6
Q264 - Conexión anómala de las venas pulmonares, sin otra especificación	11	7	4
Q913 - Síndrome de Edwards, no especificado	11	5	6
<b>1 a 4 años</b>	<b>109</b>	<b>59</b>	<b>50</b>
<b>Total 10 causas</b>	<b>59</b>	<b>31</b>	<b>28</b>
1 J849 - Enfermedad pulmonar intersticial, no especificada	6	1	5
2 G939 - Trastorno del encéfalo, no especificado	4	2	2
Q249 - Malformación congénita del corazón, no especificada	4	4	-
W748 - Ahogamiento y sumersión no especificados, en otro lugar especificado	4	2	2
3 G009 - Meningitis bacteriana, no especificada	3	1	2
I424 - Fibroelastosis endocárdica	3	2	1
J180 - Bronconeumonía, no especificada	3	-	3
Q042 - Holoprosencefalia	3	1	2
Q442 - Atresia de los conductos biliares	3	3	-
V092 - Peatón lesionado en accidente de tránsito que involucra otros vehículos de motor, y los no especificados	3	2	1
V892 - Persona lesionada en accidente de tránsito, de vehículo de motor no especificado	3	2	1
4 A090 - Diarrea y gastroenteritis de presunto origen infeccioso	2	-	2
C716 - Tumor maligno del cerebelo	2	1	1
C719 - Tumor maligno del encéfalo, parte no especificada	2	-	2
C910 - Leucemia linfoblástica aguda	2	2	-
G809 - Parálisis cerebral infantil, sin otra especificación	2	2	-
Q212 - Defecto del tabique auriculoventricular	2	1	1

continúa...

Continuación cuadro 3.5

Grupos de edades y causa de muerte	Total	Hombres	Mujeres
Q264 - Conexión anómala de las venas pulmonares, sin otra especificación	2	1	1
V093 - Peatón lesionado en accidente de tránsito no especificado	2	1	1
X340 - Víctima de terremoto, en vivienda	2	1	1
Y830 - Operación quirúrgica con trasplante de un órgano completo	2	2	-
<b>5 a 14 años</b>	<b>145</b>	<b>84</b>	<b>61</b>
<b>Total 10 causas</b>	<b>76</b>	<b>47</b>	<b>29</b>
1 W748 - Ahogamiento y sumersión no especificados, en otro lugar especificado	16	10	6
2 C910 - Leucemia linfoblástica aguda	11	9	2
6809 - Parálisis cerebral infantil, sin otra especificación			
V092 - Peatón lesionado en accidente de tránsito que involucra otros vehículos de motor, y los no especificados			
3 V093 - Peatón lesionado en accidente de tránsito no especificado	9	6	3
4 C719 - Tumor maligno del encéfalo, parte no especificada	7	5	2
G939 - Trastorno del encéfalo, no especificado			
5 V892 - Persona lesionada en accidente de tránsito, de vehículo de motor no especificado	5	3	2
X700 - Lesión autoinfligida intencionalmente por ahorcamiento, estranquilamiento o sofocación, en vivienda	5	3	2
6 V299 - Motociclista [cualquiera] lesionado en accidente de tránsito no especificado	4	3	1
7 A090 - Diarrea y gastroenteritis de presunto origen infeccioso	3	2	1
C749 - Tumor maligno de la glándula suprarrenal, parte no especificada	3	1	2
C920 - Leucemia mieloide aguda	3	3	-
E752 - Otras esfinqolipidosis	2	-	2
G409 - Epilepsia, tipo no especificado	2	1	1
G710 - Distrofia muscular	2	1	1
G931 - Lesión cerebral anóxica, no clasificada en otra parte	2	-	2
I420 - Cardiomiopatía dilatada	2	-	2
M329 - Lupus eritematoso sistémico, sin otra especificación	2	1	1
Q020 - Microcefalia	2	-	2
Q046 - Quistes cerebrales congénitos	2	-	2
V199 - Ciclista [cualquiera] lesionado en accidente de tránsito no especificado	2	-	2
W179 - Otras caídas de un nivel a otro, en lugar no especificado	2	2	-
X340 - Víctima de terremoto, en vivienda	2	-	2
X344 - Víctima de terremoto, en calles y carreteras			
X348 - Víctima de terremoto, en otro lugar especificado			
X599 - Exposición a factores no especificados, cuasando otras lesiones y las no especificadas (del 2006 en adelante)	2	1	1
<b>15 a 44 años</b>	<b>2 638</b>	<b>1 917</b>	<b>721</b>
<b>Total 10 causas</b>	<b>840</b>	<b>723</b>	<b>117</b>
1 V892 - Persona lesionada en accidente de tránsito, de vehículo de motor no especificado	205	179	26
2 X959 - Agresión con disparo de otras armas de fuego, y las no especificadas, en lugar no especificado	120	116	4
3 X954 - Agresión con disparo de otras armas de fuego, y las no especificadas, en calles y carreteras	95	92	3
4 V299 - Motociclista [cualquiera] lesionado en accidente de tránsito no especificado	88	76	12
5 X700 - Lesión autoinfligida intencionalmente por ahorcamiento, estranquilamiento o sofocación, en vivienda	71	59	12

continúa...

Continuación cuadro 3.5

Grupos de edades y causa de muerte	Total	Hombres	Mujeres
<sup>6</sup> W748 - Ahogamiento y sumersión no especificados, en otro lugar especificado	62	56	6
<sup>7</sup> I219 - Infarto agudo del miocardio, sin otra especificación	58	41	17
<sup>8</sup> V092 - Peatón lesionado en accidente de tránsito que involucra otros vehículos de motor, y los no especificados	52	44	8
<sup>9</sup> C169 - Tumor maligno del estómago, parte no especificada	51	24	27
<sup>10</sup> X999 - Agresión con objeto cortante, en lugar no especificado	38	36	2
<b>45 a 64 años</b>	<b>3 990</b>	<b>2 500</b>	<b>1 490</b>
<b>Total 10 causas</b>	<b>1 168</b>	<b>722</b>	<b>446</b>
<sup>1</sup> I219 - Infarto agudo del miocardio, sin otra especificación	375	277	98
<sup>2</sup> C169 - Tumor maligno del estómago, parte no especificada	128	78	50
<sup>3</sup> C509 - Tumor maligno de la mama, parte no especificada	119	-	119
<sup>4</sup> K769 - Enfermedad del hígado, no especificada	84	61	23
<sup>5</sup> E112 - Diabetes mellitus no insulino dependiente, con complicaciones renales	75	39	36
<sup>6</sup> C349 - Tumor maligno de los bronquios o del pulmón, parte no especificada	69	46	23
<sup>7</sup> V892 - Persona lesionada en accidente de tránsito, de vehículo de motor no especificado	68	57	11
<sup>8</sup> I259 - Enfermedad isquémica crónica del corazón, no especificada	66	53	13
<sup>9</sup> E142 - Diabetes mellitus, no especificada, con complicaciones renales	62	34	28
<sup>10</sup> I251 - Enfermedad aterosclerótica del corazón	62	51	11
<sup>10</sup> C189 - Tumor maligno del colon, parte no especificada	60	26	34
<b>65 años y más</b>	<b>10 979</b>	<b>5 769</b>	<b>5 210</b>
<b>Total 10 causas</b>	<b>3 770</b>	<b>2 167</b>	<b>1 603</b>
<sup>1</sup> I219 - Infarto agudo del miocardio, sin otra especificación	1 013	595	418
<sup>2</sup> I259 - Enfermedad isquémica crónica del corazón, no especificada	402	209	193
<sup>3</sup> C169 - Tumor maligno del estómago, parte no especificada	396	257	139
<sup>4</sup> C610 - Tumor maligno de la próstata	383	383	-
<sup>5</sup> J440 - Enfermedad pulmonar obstructiva crónica con infección aguda de las vías respiratorias inferiores	306	172	134
<sup>6</sup> J449 - Enfermedad pulmonar obstructiva crónica, no especificada	290	146	144
<sup>7</sup> I119 - Enfermedad cardíaca hipertensiva sin insuficiencia cardíaca (congestiva)	280	129	151
<sup>8</sup> I640 - Accidente vascular encefálico agudo, no especificado como hemorrágico o isquémico	262	122	140
<sup>9</sup> X590 - Exposición a factores no especificados, causando fractura (del 2006 en adelante)	220	68	152
<sup>10</sup> I110 - Enfermedad cardíaca hipertensiva con insuficiencia cardíaca (congestiva)	218	86	132
<b>Ignorado</b>	<b>20</b>	<b>19</b>	<b>1</b>

Este cuadro presenta las diez causas más frecuentes en cada grupo de edad. En el caso de que exista más de una causa con la misma frecuencia, y que esté en el rango de las diez más frecuentes, se ha decidido que se muestren todas las causas. En aquellos grupos donde no se completan las diez causas, se debe a que el resto de las causas tienen frecuencia igual a 1 y por tanto no se registran en el tabulado, quedando el usuario en el entendido de que el resto de las causas ocupan las posiciones pendientes.



CUADRO 3.6

**Total de defunciones en accidentes por sexo, según causa de muerte  
2009**

Causa de muerte	Total	Hombres	Mujeres
<b>Costa Rica</b>	<b>1 447</b>	<b>1 096</b>	<b>351</b>
V01 Peatón lesionado por colisión con vehículo de pedal	1	1	-
V03 Peatón lesionado por colisión con automóvil, camioneta o furgoneta	1	1	-
V05 Peatón lesionado por colisión con tren o vehículo de rieles	1	1	-
V09 Peatón lesionado en otros accidentes de transporte, y en los no especificados	210	162	48
V16 Ciclista lesionado por colisión con otros vehículos sin motor	1	1	-
V19 Ciclista lesionado en otros accidentes de transporte y en los no especificados	45	42	3
V23 Motociclista lesionado por colisión con automóvil, camioneta o furgoneta	1	1	-
V24 Motociclista lesionado por colisión con vehículo de transporte pesado o autobús	2	2	-
V28 Motociclista lesionado en accidente de transporte sin colisión	1	1	-
V29 Motociclista lesionado en otros accidentes de transporte y en los no especificados	122	107	15
V49 Ocupante de automóvil lesionado en otros accidentes de transporte, y en los no especificados	6	4	2
V69 Ocupante de vehículo de transporte pesado lesionado en otros accidentes de transporte, y en los no especificados	2	2	-
V78 Ocupante de autobús lesionado en accidente de transporte sin colisión	1	1	-
V79 Ocupante de autobús lesionado en otros accidentes de transporte, y en los no especificados	1	1	-
V80 Jinete u ocupante de vehículo de tracción animal lesionado en accidente de transporte	1	1	-
V89 Accidente de vehículo de motor o sin motor, tipo de vehículo no especificado	330	279	51
V95 Accidente de aeronave de motor, con ocupante lesionado	2	2	-
W13 Caída desde, fuera o a través de un edificio u otra construcción	2	2	-
W14 Caída desde un árbol	1	1	-
W16 Salto o zambullida dentro del agua que causa otro traumatismo sin sumersión o ahogamiento	1	1	-
W17 Otras caídas de un nivel a otro	54	50	4
W19 Caída no especificada	47	40	7
W20 Golpe por objeto arrojado, proyectado o que cae	2	2	-
W34 Disparo de otras armas de fuego, y las no especificadas	4	4	-
W36 - Explosión y rotura de cilindro con gas	1	-	1

continúa...

Continuación cuadro 3.6

Causa de muerte	Total	Hombres	Mujeres
W36 Explosión y rotura de cilindro con gas	1	-	1
W49 Exposición a otras fuerzas mecánicas inanimadas y las no especificadas	7	7	-
W55 Mordedura o ataque de otros mamíferos	2	2	-
W69 Ahogamiento y sumersión mientras se está en aguas naturales	3	1	2
W74 Ahogamiento y sumersión no especificados	123	108	15
W76 Otros estrangulamientos y ahorcamientos accidentales	3	3	-
W77 Obstrucción de la respiración debida a hundimiento, caída de tierra u otras sustancias	2	1	1
W79 Inhalación e ingestión de alimento que causa obstrucción de las vías respiratorias	11	6	5
W80 Inhalación e ingestión de otros objetos que causan obstrucción de las vías respiratorias	4	4	-
W84 Obstrucción no especificada de la respiración	12	10	2
W87 Exposición a corriente eléctrica no especificada	24	23	1
W89 Exposición a fuente de luz visible y ultravioleta de origen artificial	4	4	-
X00 Exposición a fuego no controlado en edificio u otra construcción	4	2	2
X09 Exposición a humos, fuegos o llamas no especificados	9	8	1
X20 Contacto traumático con serpientes y lagartos venenosos	4	3	1
X23 Contacto traumático con avispones, avispas y abejas	1	1	-
X34 Víctima de terremoto	25	16	9
X36 Víctima de avalancha, derrumbe y otros movimientos de tierra	1	1	-
X40 Envenenamiento accidental por, y exposición a analgésicos no narcóticos, antipiréticos y antirreumáticos	1	-	1
X41 Envenenamiento accidental por, y exposición a drogas antiepilépticas, sedantes, hipnóticas, antiparkinsonianas y psicotrópicas no clasificadas en otra parte	2	2	-
X42 Envenenamiento accidental por, y exposición a narcóticos y psicodislépticos (alucinógenos) no clasificados en otra parte	17	14	3
X45 Envenenamiento accidental por exposición al alcohol	44	41	3
X46 Envenenamiento accidental por, y exposición a disolventes orgánicos e hidrocarburos haloquenados y sus vapores	2	2	-
X47 Envenenamiento accidental por, y exposición a otros gases y vapores	1	1	-
X48 Envenenamiento accidental por, y exposición a plaguicidas	3	2	1
X59 Exposición a factores no especificados	298	125	173

CUADRO 3.7

**Total de defunciones en suicidios y homicidios por grupos de edades, según causa de muerte y sexo  
2009**

Causa de muerte y sexo	Total	Grupos de edades								
		Menos de 1	1 a 9	10 a 19	20 a 29	30 a 39	40 a 49	50 a 59	60 y más	Ignorada
<b>Costa Rica</b>										
<b>Suicidios y homicidios</b>	<b>884</b>	<b>3</b>	<b>3</b>	<b>93</b>	<b>282</b>	<b>184</b>	<b>143</b>	<b>98</b>	<b>73</b>	<b>5</b>
<b>Suicidios</b>	<b>353</b>	<b>-</b>	<b>-</b>	<b>29</b>	<b>102</b>	<b>71</b>	<b>70</b>	<b>46</b>	<b>33</b>	<b>2</b>
X60 - Envenenamiento autoinfligido intencionalmente por, y exposición a analgésicos no narcóticos, antipiréticos y antirreumáticos	1	-	-	-	-	-	-	1	-	-
X61 - Envenenamiento autoinfligido intencionalmente por, y exposición a drogas antiepilépticas, sedantes, hipnóticas, antiparkinsonianas y psicotrópicas no clasificadas en otra parte	9	-	-	-	3	2	2	2	-	-
X64 - Envenenamiento autoinfligido intencionalmente por, y exposición a otras drogas, medicamentos y sustancias biológicas y los no especificados	3	-	-	1	-	-	1	1	-	-
X67 - Envenenamiento autoinfligido intencionalmente por, y exposición a otros gases y vapores	2	-	-	-	2	-	-	-	-	-
X68 - Envenenamiento autoinfligido intencionalmente por, y exposición a plaguicidas	62	-	-	6	18	9	19	7	3	-
X69 - Envenenamiento autoinfligido intencionalmente por, y exposición a otros productos químicos y sustancias nocivas y los no especificados	2	-	-	-	-	1	1	-	-	-
X70 - Lesión autoinfligida intencionalmente por ahorcamiento, estrangulamiento o sofocación	197	-	-	22	57	42	32	23	19	2
X71 - Lesión autoinfligida intencionalmente por ahogamiento y sumersión	1	-	-	-	-	1	-	-	-	-
X74 - Lesión autoinfligida intencionalmente por disparo de otras armas de fuego y las no especificadas	64	-	-	-	18	14	12	11	9	-
X76 - Lesión autoinfligida intencionalmente por humo, fuego y llamas	2	-	-	-	-	-	1	-	1	-
X78 - Lesión autoinfligida intencionalmente por objeto cortante	3	-	-	-	1	1	-	1	-	-
X80 - Lesión autoinfligida intencionalmente al saltar desde un lugar elevado	5	-	-	-	3	-	2	-	-	-
X83 - Lesión autoinfligida intencionalmente por otros medios especificados	1	-	-	-	-	1	-	-	-	-
X84 - Lesión autoinfligida intencionalmente por medios no especificados	1	-	-	-	-	-	-	-	1	-

continúa...

Continuación cuadro 3.7

Causa de muerte y sexo	Total	Grupos de edades								Ignorada
		Menos de 1	1 a 9	10 a 19	20 a 24	30 a 39	40 a 49	50 a 59	60 y más	
<b>Homicidios</b>	<b>531</b>	<b>3</b>	<b>3</b>	<b>64</b>	<b>180</b>	<b>113</b>	<b>73</b>	<b>52</b>	<b>40</b>	<b>3</b>
X89 - Agresión con otros productos químicos y sustancias nocivas especificadas	1	-	-	-	-	1	-	-	-	-
X91 - Agresión por ahorcamiento, estrangulamiento y sofocación	30	1	-	4	8	3	3	3	7	1
X95 - Agresión con disparo de otras armas de fuego, y las no especificadas	349	1	2	51	119	75	43	37	19	2
X99 - Agresión con objeto cortante	107	-	-	9	43	24	16	7	8	-
Y01 - Agresión por empujón desde un lugar elevado	1	-	-	-	-	-	-	-	1	-
Y02 - Agresión por empujar o colocar a la víctima delante de objeto en movimiento	1	-	-	-	-	1	-	-	-	-
Y05 - Agresión sexual con fuerza corporal	1	-	1	-	-	-	-	-	-	-
Y07 - Otros síndromes de maltrato	1	1	-	-	-	-	-	-	-	-
Y08 - Agresión por otros medios especificados	9	-	-	-	3	2	-	2	2	-
Y09 - Agresión por medios no especificados	31	-	-	-	7	7	11	3	3	-
<b>Hombres</b>										
<b>Suicidios y homicidios</b>	<b>775</b>	<b>-</b>	<b>2</b>	<b>75</b>	<b>252</b>	<b>163</b>	<b>126</b>	<b>89</b>	<b>63</b>	<b>5</b>
<b>Suicidios</b>	<b>301</b>	<b>-</b>	<b>-</b>	<b>18</b>	<b>89</b>	<b>60</b>	<b>60</b>	<b>41</b>	<b>31</b>	<b>2</b>
X60 - Envenenamiento autoinfligido intencionalmente por, y exposición a analgésicos no narcóticos, antipiréticos y antiinflamatorios	-	-	-	-	-	-	-	-	-	-
X61 - Envenenamiento autoinfligido intencionalmente por, y exposición a drogas antiepilépticas, sedantes, hipnóticas, antiparkinsonianas y psicotrópicas no clasificadas en otra parte	4	-	-	-	2	-	1	1	-	-
X64 - Envenenamiento autoinfligido intencionalmente por, y exposición a otras drogas, medicamentos y sustancias biológicas y los no especificados	2	-	-	1	-	-	1	-	-	-
X67 - Envenenamiento autoinfligido intencionalmente por, y exposición a otros gases y vapores	2	-	-	-	2	-	-	-	-	-
X68 - Envenenamiento autoinfligido intencionalmente por, y exposición a plaguicidas	51	-	-	2	14	7	18	7	3	-
X69 - Envenenamiento autoinfligido intencionalmente por, y exposición a otros productos químicos y sustancias nocivas y los no especificados	2	-	-	-	-	1	1	-	-	-
X70 - Lesión autoinfligida intencionalmente por ahorcamiento, estrangulamiento o sofocación	170	-	-	15	50	37	26	22	18	2
X71 - Lesión autoinfligida intencionalmente por ahogamiento y sumersión	1	-	-	-	-	1	-	-	-	-

continúa...

Continuación cuadro 3.7

Causa de muerte y sexo	Total	Grupos de edades								Ignorada
		Menos de 1	1 a 9	10 a 19	20 a 24	30 a 39	40 a 49	50 a 59	60 y más	
X74 - Lesión autoinfligida intencionalmente por disparo de otras armas de fuego y las no especificadas	59	-	-	-	17	12	11	10	9	-
X76 - Lesión autoinfligida intencionalmente por humo, fuego y llamas	1	-	-	-	-	-	-	-	1	-
X78 - Lesión autoinfligida intencionalmente por objeto cortante	3	-	-	-	1	1	-	1	-	-
X80 - Lesión autoinfligida intencionalmete al saltar desde un lugar elevado	5	-	-	-	3	-	2	-	-	-
X83 - Lesión autoinfligida intencionalmente por otros medios especificados	1	-	-	-	-	1	-	-	-	-
X84 - Lesión autoinfligida intencionalmente por medios no especificados	-	-	-	-	-	-	-	-	-	-
<b>Homicidios</b>	<b>474</b>	-	2	57	163	103	66	48	32	3
X89 - Agresión con otros productos químicos y sustancias nocivas especificadas	1	-	-	-	-	1	-	-	-	-
X91 - Agresión por ahorcamiento, estrangulamiento y sofocación	18	-	-	1	3	2	3	3	5	1
X95 - Agresión con disparo de otras armas de fuego, y las no especificadas	329	-	2	48	113	73	39	35	17	2
X99 - Agresión con objeto cortante	90	-	-	8	38	19	15	5	5	-
Y01 - Agresión por empujón desde un lugar elevado	1	-	-	-	-	-	-	-	1	-
Y02 - Agresión por empujar o colocar a la víctima delante de objeto en movimiento	1	-	-	-	-	1	-	-	-	-
Y05 - Agresión sexual con fuerza corporal	-	-	-	-	-	-	-	-	-	-
Y07 - Otros síndromes de maltrato	-	-	-	-	-	-	-	-	-	-
Y08 - Agresión por otros medios especificados	8	-	-	-	3	2	-	2	1	-
Y09 - Agresión por medios no especificados	26	-	-	-	6	5	9	3	3	-
<b>Mujeres</b>										
<b>Suicidios y homicidios</b>	<b>109</b>	<b>3</b>	<b>1</b>	<b>18</b>	<b>30</b>	<b>21</b>	<b>17</b>	<b>9</b>	<b>10</b>	-
<b>Suicidios</b>	<b>52</b>	-	-	<b>11</b>	<b>13</b>	<b>11</b>	<b>10</b>	<b>5</b>	<b>2</b>	-
X60 - Envenenamiento autoinfligido intencionalmente por, y exposición a analgésicos no narcóticos, antipiréticos y antirreumáticos	1	-	-	-	-	-	-	1	-	-
X61 - Envenenamiento autoinfligido intencionalmente por, y exposición a drogas antiepilépticas, sedantes, hipnóticas, antiparkinsonianas y psicotrópicas no clasificadas en otra parte	5	-	-	-	1	2	1	1	-	-
X64 - Envenenamiento autoinfligido intencionalmente por, y exposición a otras drogas, medicamentos y sustancias biológicas y los no especificados	1	-	-	-	-	-	-	1	-	-

continúa...

Continuación cuadro 3.7

Causa de muerte y sexo	Total	Grupos de edades								Ignorada
		Menos de 1	1 a 9	10 a 19	20 a 24	30 a 39	40 a 49	50 a 59	60 y más	
X67 - Envenenamiento autoinfligido intencionalmente por, y exposición a otros gases y vapores	-	-	-	-	-	-	-	-	-	-
X68 - Envenenamiento autoinfligido intencionalmente por, y exposición a plaguicidas	11	-	-	4	4	2	1	-	-	-
X69 - Envenenamiento autoinfligido intencionalmente por, y exposición a otros productos químicos y sustancias nocivas y los no especificados	-	-	-	-	-	-	-	-	-	-
X70 - Lesión autoinfligida intencionalmente por ahorcamiento, estrangulamiento o sofocación	27	-	-	7	7	5	6	1	1	-
X71 - Lesión autoinfligida intencionalmente por ahogamiento y sumersión	-	-	-	-	-	-	-	-	-	-
X74 - Lesión autoinfligida intencionalmente por disparo de otras armas de fuego y las no especificadas	5	-	-	-	1	2	1	1	-	-
X76 - Lesión autoinfligida intencionalmente por humo, fuego y llamas	1	-	-	-	-	-	1	-	-	-
X78 - Lesión autoinfligida intencionalmente por objeto cortante	-	-	-	-	-	-	-	-	-	-
X80 - Lesión autoinfligida intencionalmete al saltar desde un lugar elevado	-	-	-	-	-	-	-	-	-	-
X83 - Lesión autoinfligida intencionalmente por otros medios especificados	-	-	-	-	-	-	-	-	-	-
X84 - Lesión autoinfligida intencionalmente por medios no especificados	1	-	-	-	-	-	-	-	1	-
<b>Homicidios</b>	<b>57</b>	<b>3</b>	<b>1</b>	<b>7</b>	<b>17</b>	<b>10</b>	<b>7</b>	<b>4</b>	<b>8</b>	<b>-</b>
X89 - Agresión con otros productos químicos y sustancias nocivas especificadas	-	-	-	-	-	-	-	-	-	-
X91 - Agresión por ahorcamiento, estrangulamiento y sofocación	12	1	-	3	5	1	-	-	2	-
X95 - Agresión con disparo de otras armas de fuego, y las no especificadas	20	1	-	3	6	2	4	2	2	-
X99 - Agresión con objeto cortante	17	-	-	1	5	5	1	2	3	-
Y01 - Agresión por empujón desde un lugar elevado	-	-	-	-	-	-	-	-	-	-
Y02 - Agresión por empujar o colocar a la víctima delante de objeto en movimiento	-	-	-	-	-	-	-	-	-	-
Y05 - Agresión sexual con fuerza corporal	1	-	1	-	-	-	-	-	-	-
Y07 - Otros síndromes de maltrato	1	1	-	-	-	-	-	-	-	-
Y08 - Agresión por otros medios especificados	1	-	-	-	-	-	-	-	1	-
Y09 - Agresión por medios no especificados	5	-	-	-	1	2	2	-	-	-

CUADRO 3.8

**Total de defunciones en suicidios y homicidios por estado conyugal, según causa de muerte y sexo  
2009**

Causa de muerte y sexo	Total	Estado conyugal							
		Menor	Soltero	Casado	Viudo	Divorciado	Separado judicialmente	Unión libre	Ignorado
<b>Costa Rica</b>									
<b>Suicidios y homicidios</b>	<b>884</b>	<b>15</b>	<b>368</b>	<b>187</b>	<b>18</b>	<b>55</b>	<b>23</b>	<b>159</b>	<b>59</b>
<b>Suicidios</b>	<b>353</b>	<b>6</b>	<b>133</b>	<b>93</b>	<b>9</b>	<b>26</b>	<b>15</b>	<b>49</b>	<b>22</b>
X60 Envenenamiento autoinfligido intencionalmente por, y exposición a analgésicos no narcóticos, antipiréticos y antirreumáticos	1	-	-	1	-	-	-	-	-
X61 Envenenamiento autoinfligido intencionalmente por, y exposición a drogas antiepilépticas, sedantes, hipnóticas, antiparkinsonianas y psicotrópicas no clasificadas en otra parte	9	-	3	1	1	2	-	2	-
X64 Envenenamiento autoinfligido intencionalmente por, y exposición a otras drogas, medicamentos y sustancias biológicas y los no especificados	3	-	1	1	-	-	1	-	-
X67 Envenenamiento autoinfligido intencionalmente por, y exposición a otros gases y vapores	2	-	2	-	-	-	-	-	-
X68 Envenenamiento autoinfligido intencionalmente por, y exposición a plaguicidas	62	1	23	18	1	3	2	9	5
X69 Envenenamiento autoinfligido intencionalmente por, y exposición a otros productos químicos y sustancias nocivas y los no especificados	2	-	-	-	-	1	-	-	1
X70 Lesión autoinfligida intencionalmente por ahorcamiento, estrangulamiento o sofocación	197	5	73	49	6	12	10	30	12
X71 Lesión autoinfligida intencionalmente por ahogamiento y sumersión	1	-	1	-	-	-	-	-	-
X74 Lesión autoinfligida intencionalmente por disparo de otras armas de fuego y las no especificadas	64	-	24	19	1	7	2	7	4
X76 Lesión autoinfligida intencionalmente por humo, fuego y llamas	2	-	1	1	-	-	-	-	-
X78 Lesión autoinfligida intencionalmente por objeto cortante	3	-	2	-	-	-	-	1	-
X80 Lesión autoinfligida intencionalmete al saltar desde un lugar elevado	5	-	3	2	-	-	-	-	-
X83 Lesión autoinfligida intencionalmente por otros medios especificados	1	-	-	1	-	-	-	-	-
X84 Lesión autoinfligida intencionalmente por medios no especificados	1	-	-	-	-	1	-	-	-
<b>Homicidios</b>	<b>531</b>	<b>9</b>	<b>235</b>	<b>94</b>	<b>9</b>	<b>29</b>	<b>8</b>	<b>110</b>	<b>37</b>
X89 Agresión con otros productos químicos y sustancias nocivas especificadas	1	-	-	-	-	1	-	-	-
X91 Agresión por ahorcamiento, estrangulamiento y sofocación	30	2	8	5	3	6	-	3	3
X95 Agresión con disparo de otras armas de fuego, y las no especificadas	349	5	149	74	3	14	2	76	26

continúa...

Continuación cuadro 3.8

Causa de muerte y sexo	Total	Estado conyugal							
		Menor	Soltero	Casado	Viudo	Divorciado	Separado judicialmente	Unión libre	Ignorado
X99 Agresión con objeto cortante	107	-	59	10	3	6	5	20	4
Y01 Agresión por empujón desde un lugar elevado	1	-	1	-	-	-	-	-	-
Y02 Agresión por empujar o colocar a la víctima delante de objeto en movimiento	1	-	1	-	-	-	-	-	-
Y05 Agresión sexual con fuerza corporal	1	1	-	-	-	-	-	-	-
Y07 Otros síndromes de maltrato	1	1	-	-	-	-	-	-	-
Y08 Agresión por otros medios especificados	9	-	2	2	-	-	-	4	1
Y09 Agresión por medios no especificados	31	-	15	3	-	2	1	7	3
<b>Hombres</b>									
<b>Suicidios y homicidios</b>	<b>775</b>	<b>4</b>	<b>336</b>	<b>165</b>	<b>14</b>	<b>43</b>	<b>19</b>	<b>137</b>	<b>57</b>
<b>Suicidios</b>	<b>301</b>	<b>1</b>	<b>119</b>	<b>81</b>	<b>7</b>	<b>19</b>	<b>13</b>	<b>41</b>	<b>20</b>
X61 Envenenamiento autoinfligido intencionalmente por, y exposición a drogas antiepilépticas, sedantes, hipnóticas, antiparkinsonianas y psicotrópicas no clasificadas en otra parte	4	-	3	1	-	-	-	-	-
X64 Envenenamiento autoinfligido intencionalmente por, y exposición a otras drogas, medicamentos y sustancias biológicas y los no especificados	2	-	1	-	-	-	1	-	-
X67 Envenenamiento autoinfligido intencionalmente por, y exposición a otros gases y vapores	2	-	2	-	-	-	-	-	-
X68 envenenamiento autoinfligido intencionalmente por, y exposición a plaguicidas	51	-	17	16	1	3	2	7	5
X69 Envenenamiento autoinfligido intencionalmente por, y exposición a otros productos químicos y sustancias nocivas y los no especificados	2	-	-	-	-	1	-	-	1
X70 Lesión autoinfligida intencionalmente por ahorcamiento, estrangulamiento o sofocación	170	1	66	42	5	8	9	27	12
X71 Lesión autoinfligida intencionalmente por ahogamiento y sumersión	1	-	1	-	-	-	-	-	-
X74 Lesión autoinfligida intencionalmente por disparo de otras armas de fuego y las no especificadas	59	-	23	19	1	7	1	6	2
X76 Lesión autoinfligida intencionalmente por humo, fuego y llamas	1	-	1	-	-	-	-	-	-
X78 Lesión autoinfligida intencionalmente por objeto cortante	3	-	2	-	-	-	-	1	-
X80 Lesión autoinfligida intencionalmete al saltar desde un lugar elevado	5	-	3	2	-	-	-	-	-
X83 Lesión autoinfligida intencionalmente por otros medios especificados	1	-	-	1	-	-	-	-	-
<b>Homicidios</b>	<b>474</b>	<b>3</b>	<b>217</b>	<b>84</b>	<b>7</b>	<b>24</b>	<b>6</b>	<b>96</b>	<b>37</b>
X89 Agresión con otros productos químicos y sustancias nocivas especificadas	1	-	-	-	-	1	-	-	-
X91 Agresión por ahorcamiento, estrangulamiento y sofocación	18	-	5	3	2	4	-	1	3

continúa...



Continuación cuadro 3.8

Causa de muerte y sexo	Total	Estado conyugal							
		Menor	Soltero	Casado	Viudo	Divorciado	Separado judicialmente	Unión libre	Ignorado
X95 Agresión con disparo de otras armas de fuego, y las no especificadas	329	3	140	68	2	13	2	75	26
X99 Agresión con objeto cortante	90	-	54	10	3	4	3	12	4
Y01 Agresión por empujón desde un lugar elevado	1	-	1	-	-	-	-	-	-
Y02 Agresión por empujar o colocar a la víctima delante de objeto en movimiento	1	-	1	-	-	-	-	-	-
Y08 Agresión por otros medios especificados	8	-	2	1	-	-	-	4	1
Y09 Agresión por medios no especificados	26	-	14	2	-	2	1	4	3
<b>Mujeres</b>									
<b>Suicidios y homicidios</b>	<b>109</b>	<b>11</b>	<b>32</b>	<b>22</b>	<b>4</b>	<b>12</b>	<b>4</b>	<b>22</b>	<b>2</b>
<b>Suicidios</b>	<b>52</b>	<b>5</b>	<b>14</b>	<b>12</b>	<b>2</b>	<b>7</b>	<b>2</b>	<b>8</b>	<b>2</b>
X60 Envenenamiento autoinfligido intencionalmente por, y exposición a analgésicos no narcóticos, antipiréticos y antirreumáticos	1	-	-	1	-	-	-	-	-
X61 Envenenamiento autoinfligido intencionalmente por, y exposición a drogas antiepilépticas, sedantes, hipnóticas, antiparkinsonianas y psicotrópicas no clasificadas en otra parte	5	-	-	-	1	2	-	2	-
X64 Envenenamiento autoinfligido intencionalmente por, y exposición a otras drogas, medicamentos y sustancias biológicas y los no especificados	1	-	-	1	-	-	-	-	-
X68 Envenenamiento autoinfligido intencionalmente por, y exposición a plaguicidas	11	1	6	2	-	-	-	2	-
X70 Lesión autoinfligida intencionalmente por ahorcamiento, estrangulamiento o sofocación	27	4	7	7	1	4	1	3	-
X74 Lesión autoinfligida intencionalmente por disparo de otras armas de fuego y las no especificadas	5	-	1	-	-	-	1	1	2
X76 Lesión autoinfligida intencionalmente por humo, fuego y llamas	1	-	-	1	-	-	-	-	-
X84 Lesión autoinfligida intencionalmente por medios no especificados	1	-	-	-	-	1	-	-	-
<b>Homicidios</b>	<b>57</b>	<b>6</b>	<b>18</b>	<b>10</b>	<b>2</b>	<b>5</b>	<b>2</b>	<b>14</b>	<b>-</b>
X89 Agresión con otros productos químicos y sustancias nocivas especificadas	-	-	-	-	-	-	-	-	-
X91 Agresión por ahorcamiento, estrangulamiento y sofocación	12	2	3	2	1	2	-	2	-
X95 Agresión con disparo de otras armas de fuego, y las no especificadas	20	2	9	6	1	1	-	1	-
X99 Agresión con objeto cortante	17	-	5	-	-	2	2	8	-
Y01 Agresión por empujón desde un lugar elevado	-	-	-	-	-	-	-	-	-
Y02 Agresión por empujar o colocar a la víctima delante de objeto en movimiento	-	-	-	-	-	-	-	-	-
Y05 Agresión sexual con fuerza corporal	1	1	-	-	-	-	-	-	-
Y07 Otros síndromes de maltrato	1	1	-	-	-	-	-	-	-
Y08 Agresión por otros medios especificados	1	-	-	1	-	-	-	-	-
Y09 Agresión por medios no especificados	5	-	1	1	-	-	-	3	-

CUADRO 3.9

**Defunciones fetales por provincia de residencia, según causa de muerte y sexo  
2009**

Causa de muerte y sexo	Total	Provincia de residencia						
		San José	Alajuela	Cartago	Heredia	Guanacaste	Puntarenas	Limón
<b>Costa Rica</b>	<b>517</b>	<b>136</b>	<b>97</b>	<b>60</b>	<b>42</b>	<b>59</b>	<b>57</b>	<b>66</b>
Hombres	282	63	58	36	21	32	32	40
Mujeres	232	71	39	24	21	26	25	26
Indeterminado	3	2	-	-	-	1	-	-
D181-Linfangioma, de cualquier sitio	1	-	1	-	-	-	-	-
Mujeres	1	-	1	-	-	-	-	-
P000-Feto y recién nacido afectados por trastornos hipertensivos de la madre	18	3	4	1	2	3	-	5
Hombres	10	2	2	-	-	3	-	3
Mujeres	8	1	2	1	2	-	-	2
P002-Feto y recién nacido afectados por enfermedades infecciosas y parasitarias de la madre	1	-	-	-	-	-	1	-
Mujeres	1	-	-	-	-	-	1	-
P005-Feto y recién nacido afectados por traumatismo de la madre	1	-	-	-	1	-	-	-
Mujeres	1	-	-	-	1	-	-	-
P008-Feto y recién nacido afectados por otras afecciones maternas	1	-	-	-	1	-	-	-
Hombres	1	-	-	-	1	-	-	-
P013-Feto y recién nacido afectados por polihidramnios	1	-	-	-	-	-	-	1
Hombres	1	-	-	-	-	-	-	1
P020-Feto y recién nacido afectados por placenta previa	1	-	1	-	-	-	-	-
Hombres	1	-	1	-	-	-	-	-
Mujeres	1	-	-	-	-	-	1	-
P021-Feto y recién nacido afectados por otras formas de desprendimiento y de hemorragia placentarios	11	5	1	1	-	-	1	3
Hombres	6	2	1	-	-	-	1	2
Mujeres	5	3	-	1	-	-	-	1
P022-Feto y recién nacido afectados por otras anomalías morfológicas y funcionales de la placenta y las no especificadas	18	4	3	2	-	6	1	2
Hombres	11	3	-	2	-	4	-	2
Mujeres	7	1	3	-	-	2	1	-
P024-Feto y recién nacido afectados por prolapso del cordón umbilical	4	1	-	1	-	1	1	-
Hombres	2	-	-	1	-	-	1	-
Mujeres	2	1	-	-	-	1	-	-

continúa...

Continuación cuadro 3.9

Causa de muerte y sexo	Total	Provincia de residencia						
		San José	Alajuela	Cartago	Heredia	Guanacaste	Puntarenas	Limón
P025-Feto y recién nacido afectados por otra compresión del cordón umbilical	19	6	4	3	2	1	3	-
Hombres	8	2	3	-	1	-	2	-
Mujeres	11	4	1	3	1	1	1	-
P026-Feto y recién nacido afectados por otras complicaciones del cordón umbilical y las no especificadas	2	-	-	1	-	-	1	-
Mujeres	2	-	-	1	-	-	1	-
P027-Feto y recién nacido afectados por corioamnionitis	1	1	-	-	-	-	-	-
Hombres	1	1	-	-	-	-	-	-
P050-Bajo peso para la edad gestacional	1	-	-	-	-	-	-	1
Hombres	1	-	-	-	-	-	-	1
P071-Otro peso bajo al nacer	1	-	-	-	-	1	-	-
Mujeres	1	-	-	-	-	1	-	-
P072-Inmadurez extrema	10	3	2	2	1	1	1	-
Hombres	3	1	-	1	-	-	1	-
Mujeres	6	2	2	1	1	-	-	-
Indeterminado	1	-	-	-	-	1	-	-
P073-Otros recién nacidos pretérmino	18	3	2	6	2	1	4	-
Hombres	11	3	1	4	-	1	2	-
Mujeres	7	-	1	2	2	-	2	-
P209-Hipoxia intrauterina, no especificada	38	6	18	7	-	3	3	1
Hombres	20	5	10	3	-	1	1	-
Mujeres	18	1	8	4	-	2	2	1
P220-Síndrome de dificultad respiratoria del recién nacido	1	1	-	-	-	-	-	-
Hombres	1	1	-	-	-	-	-	-
P239-Neumonía congénita, organismo no especificado	1	1	-	-	-	-	-	-
Mujeres	1	1	-	-	-	-	-	-
P240-Aspiración neonatal de meconio	5	-	2	-	-	-	2	1
Hombres	3	-	1	-	-	-	1	1
Mujeres	2	-	1	-	-	-	1	-
P241-Aspiración neonatal de líquido amniótico y de moco	3	1	-	-	1	-	-	1
Hombres	1	-	-	-	-	-	-	1
Mujeres	2	1	-	-	1	-	-	-

continúa...

Continuación cuadro 3.9

Causa de muerte y sexo	Total	Provincia de residencia						
		San José	Alajuela	Cartago	Heredia	Guanacaste	Puntarenas	Limón
P269-Hemorragia pulmonar no especificada, originada en el período perinatal	1	-	-	-	-	-	-	1
Mujeres	1	-	-	-	-	-	-	1
P280-Atelectasia primaria del recién nacido	1	-	-	-	1	-	-	-
Hombres	1	-	-	-	1	-	-	-
P351-Infección citomegalovírica congénita	1	-	-	-	-	1	-	-
Mujeres	1	-	-	-	-	1	-	-
P358-Otras enfermedades virales congénitas	1	1	-	-	-	-	-	-
Mujeres	1	1	-	-	-	-	-	-
P560-Hidropesía fetal debida a incompatibilidad	1	-	-	-	-	1	-	-
Hombres	1	-	-	-	-	1	-	-
P600-Coagulación intravascular diseminada en el feto y el recién nacido	1	-	1	-	-	-	-	-
Hombres	1	-	1	-	-	-	-	-
P700-Síndrome del recién nacido de madre con diabetes gestacional	1	-	-	1	-	-	-	-
Mujeres	1	-	-	1	-	-	-	-
P701-Síndrome del recién nacido de madre diabética	2	-	1	-	1	-	-	-
Hombres	1	-	1	-	-	-	-	-
Mujeres	1	-	-	-	1	-	-	-
P832-Hidropesía fetal no debida a enfermedad hemolítica	3	1	-	1	1	-	-	-
Hombres	2	-	-	1	1	-	-	-
Mujeres	1	1	-	-	-	-	-	-
P950-Muerte fetal de causa no especificada	303	88	50	29	28	31	33	44
Hombres	171	38	32	21	16	17	21	26
Mujeres	130	48	18	8	12	14	12	18
Indeterminado	2	2	-	-	-	-	-	-
P968-Otras afecciones especificadas originadas en el período perinatal	4	1	-	3	-	-	-	-
Hombres	2	-	-	2	-	-	-	-
Mujeres	2	1	-	1	-	-	-	-
Q000-Anencefalia	9	1	5	1	-	-	1	1
Hombres	4	-	3	-	-	-	1	-
Mujeres	5	1	2	1	-	-	-	1
Q019-Encefalocele, no especificado	1	-	-	-	-	-	-	1
Hombres	1	-	-	-	-	-	-	1
Q020-Microcefalia	1	-	-	-	-	-	-	1
Hombres	1	-	-	-	-	-	-	1

continúa...

Continuación cuadro 3.9

Causa de muerte y sexo	Total	Provincia de residencia						
		San José	Alajuela	Cartago	Heredia	Guanacaste	Puntarenas	Limón
Q043-Otras anomalías hipoplásicas del encéfalo	1	-	-	-	-	-	1	-
Mujeres	1	-	-	-	-	-	1	-
Q079-Malformación congénita del sistema nervioso, no especificada	1	-	-	-	-	1	-	-
Hombres	1	-	-	-	-	1	-	-
Q204-Ventrículo con doble entrada	1	1	-	-	-	-	-	-
Mujeres	1	1	-	-	-	-	-	-
Q249-Malformación congénita del corazón, no especificada	1	1	-	-	-	-	-	-
Hombres	1	1	-	-	-	-	-	-
Q606-Síndrome de Potter	3	3	-	-	-	-	-	-
Hombres	1	1	-	-	-	-	-	-
Mujeres	2	2	-	-	-	-	-	-
Q893-Situs inversus	1	-	-	-	-	-	-	1
Mujeres	1	-	-	-	-	-	-	1
Q894-Gemelos siameses	1	-	-	-	-	-	1	-
Mujeres	1	-	-	-	-	-	1	-
Q897-Malformaciones congénitas múltiples, no clasificadas en otra parte	16	4	2	1	1	4	3	1
Hombres	12	3	2	1	1	3	1	1
Mujeres	4	1	-	-	-	1	2	-
Q899-Malformación congénita, no especificada	3	-	-	-	-	2	-	1
Mujeres	3	-	-	-	-	2	-	1
Q913-Síndrome de Edwards, no especificado	2	-	-	-	-	2	-	-
Hombres	1	-	-	-	-	1	-	-
Mujeres	1	-	-	-	-	1	-	-

CUADRO 3.10

**Defunciones maternas por grupos de edades, según causa de muerte  
2009**

Causa de muerte	Total	Grupos de edades						
		Menos de 15	15 -19	20 - 24	25 - 29	30 - 34	35 - 39	40-44
<b>Costa Rica</b>	<b>17</b>	-	2	2	2	4	6	1
0021 - Aborto retenido	1	-	-	-	-	-	1	-
0060 - Aborto no especificado, incompleto, complicado con infección genital y pelviana	1	-	1	-	-	-	-	-
0109 - Hipertensión preexistente no especificada, que complica e embarazo, el parto y el puerperio	1	-	-	-	-	-	1	-
0149 - Preeclampsia, no especificada	1	-	-	-	1	-	-	-
0159 - Eclampsia, en período no especificado	2	-	-	-	-	1	1	-
0223 - Flebotrombosis profunda en el embarazo	1	-	-	-	1	-	-	-
0244 - Diabetes mellitus que se origina con el embarazo	1	-	-	-	-	1	-	-
0721 - Otras hemorragias postparto inmediatas	2	-	-	-	-	1	1	-
0752 - Pirexia durante el trabajo de parto, no clasificada en otra parte	1	-	1	-	-	-	-	-
0994 - Enfermedades del sistema circulatorio que complican el embarazo, el parto y el puerperio	1	-	-	-	-	-	1	-
0995 - Enfermedades del sistema respiratorio que complican el embarazo, el parto y el puerperio	2	-	-	1	-	-	-	1
0998 - Otras enfermedades especificadas y afecciones que complican el embarazo, el parto y el puerperio	3	-	-	1	-	1	1	-

CUADRO 3.11

**Total de defunciones por provincia de residencia, según institución y sexo  
2009**

Institución y sexo	Total	Provincia de residencia						
		San José	Alajuela	Cartago	Heredia	Guanacaste	Puntarenas	Limón
<b>Costa Rica</b>	<b>18 560</b>	<b>7 003</b>	<b>3 379</b>	<b>1 822</b>	<b>1 740</b>	<b>1 411</b>	<b>1 718</b>	<b>1 487</b>
Hombres	10 706	3 891	1 944	1 035	969	879	1 057	931
Mujeres	7 854	3 112	1 435	787	771	532	661	556
En su hogar	6 398	2 338	1 278	758	632	478	499	415
Hombres	3 438	1 199	703	421	315	284	281	235
Mujeres	2 960	1 139	575	337	317	194	218	180
Hospital San Juan de Dios	1 704	1 557	24	22	15	3	75	8
Hombres	993	916	9	11	7	3	43	4
Mujeres	711	641	15	11	8	-	32	4
Hospital Calderón Guardia	1 427	1 044	15	143	19	5	5	196
Hombres	786	544	10	90	8	3	3	128
Mujeres	641	500	5	53	11	2	2	68
Hospital México	1 203	415	309	11	300	76	84	8
Hombres	667	216	174	7	174	42	51	3
Mujeres	536	199	135	4	126	34	33	5
Hospital de las Mujeres Adolfo Carit	44	38	1	3	2	-	-	-
Hombres	23	20	-	2	1	-	-	-
Mujeres	21	18	1	1	1	-	-	-
Hospital Nacional de Niños	263	85	49	31	18	18	33	29
Hombres	142	43	31	18	9	8	19	14
Mujeres	121	42	18	13	9	10	14	15
Psiquiátrico de Pavas	14	14	-	-	-	-	-	-
Hombres	2	2	-	-	-	-	-	-
Mujeres	12	12	-	-	-	-	-	-
Centro Nacional de Rehabilitación	3	3	-	-	-	-	-	-
Hombres	2	2	-	-	-	-	-	-
Mujeres	1	1	-	-	-	-	-	-
Hospital Escalante Pradilla, Pérez Zeledón	400	287	1	1	-	1	110	-
Hombres	238	171	1	1	-	1	64	-
Mujeres	162	116	-	-	-	-	46	-
Hospital San Rafael de Alajuela	553	7	527	-	9	-	8	2
Hombres	294	6	277	-	4	-	6	1
Mujeres	259	1	250	-	5	-	2	1
Asilo de Ancianos	246	112	63	16	18	5	22	10
Hombres	131	50	40	9	7	4	13	8
Mujeres	115	62	23	7	11	1	9	2
Hospital San Francisco de Asís, Grecia	142	1	138	-	-	-	2	1
Hombres	80	1	78	-	-	-	-	1
Mujeres	62	-	60	-	-	-	2	-
Hospital Carlos Luis Valverde Vega, San Ramón	229	-	226	-	-	-	3	-
Hombres	115	-	114	-	-	-	1	-
Mujeres	114	-	112	-	-	-	2	-
Hospital de San Carlos	254	-	250	1	2	1	-	-
Hombres	159	-	156	1	1	1	-	-
Mujeres	95	-	94	-	1	-	-	-

continúa...

Continuación cuadro 3.11

Institución y sexo	Total	Provincia de residencia						
		San José	Alajuela	Cartago	Heredia	Guanacaste	Puntarenas	Limón
Hospital Max Peralta, Cartago	641	73	-	567	-	1	-	-
Hombres	339	39	-	300	-	-	-	-
Mujeres	302	34	-	267	-	1	-	-
Hospital John William Allen, Turrialba	121	-	-	120	-	-	-	1
Hombres	64	-	-	64	-	-	-	-
Mujeres	57	-	-	56	-	-	-	1
Hospital San Vicente de Paul, Heredia	533	5	5	1	517	2	2	1
Hombres	289	3	3	1	281	-	-	1
Mujeres	244	2	2	-	236	2	2	-
Hospital Enrique Baltodano, Liberia	451	1	33	-	2	413	1	1
Hombres	264	-	19	-	1	242	1	1
Mujeres	187	1	14	-	1	171	-	-
Hospital Luis Leipol, Cañas	6	-	-	-	-	6	-	-
Hombres	5	-	-	-	-	5	-	-
Mujeres	1	-	-	-	-	1	-	-
Hospital Monseñor Sanabria, Puntarenas	353	7	44	-	1	17	284	-
Hombres	203	3	20	-	1	11	168	-
Mujeres	150	4	24	-	-	6	116	-
Hospital Blanco Cervantes	326	274	14	6	20	-	3	9
Hombres	145	113	8	2	14	-	2	6
Mujeres	181	161	6	4	6	-	1	3
Hospital Max Terán Valls, Quepos	74	6	-	-	-	-	68	-
Hombres	41	3	-	-	-	-	38	-
Mujeres	33	3	-	-	-	-	30	-
Hospital Tony Facio, Limón	372	1	1	1	-	-	-	369
Hombres	217	1	1	-	-	-	-	215
Mujeres	155	-	-	1	-	-	-	154
Hospital La Anexión, Nicoya	216	2	-	-	-	204	10	-
Hombres	131	1	-	-	-	126	4	-
Mujeres	85	1	-	-	-	78	6	-
Hospital de Guápiles	209	2	1	-	15	-	2	189
Hombres	119	1	1	-	8	-	1	108
Mujeres	90	1	-	-	7	-	1	81
Hospital de Ciudad Nelly	71	1	1	-	1	-	68	-
Hombres	41	1	-	-	1	-	39	-
Mujeres	30	-	1	-	-	-	29	-
Hospital de Golfito	69	1	1	-	-	-	67	-
Hombres	42	1	-	-	-	-	41	-
Mujeres	27	-	1	-	-	-	26	-
Hospital de Upala	42	-	40	-	-	2	-	-
Hombres	24	-	23	-	-	1	-	-
Mujeres	18	-	17	-	-	1	-	-
Hospital Tomás Casas, Osa	46	-	-	-	-	-	46	-
Hombres	27	-	-	-	-	-	27	-
Mujeres	19	-	-	-	-	-	19	-
Hospital de San Vito	37	-	1	-	-	-	36	-
Hombres	26	-	-	-	-	-	26	-
Mujeres	11	-	1	-	-	-	10	-
Hospital Chacón Paut, Tres Ríos	1	-	-	1	-	-	-	-
Hombres	1	-	-	1	-	-	-	-

continúa..



Continuación cuadro 3.11

Institución y sexo	Total	Provincia de residencia						
		San José	Alajuela	Cartago	Heredia	Guanacaste	Puntarenas	Limón
Clínica Jerusalén	3	2	1	-	-	-	-	-
Hombres	1	1	-	-	-	-	-	-
Mujeres	2	1	1	-	-	-	-	-
En la vía pública	688	226	129	39	50	56	104	84
Hombres	614	209	109	33	45	53	88	77
Mujeres	74	17	20	6	5	3	16	7
Cima San José	38	26	1	1	7	2	1	-
Hombres	19	13	1	-	4	1	-	-
Mujeres	19	13	-	1	3	1	1	-
Clínica de Coronado	22	22	-	-	-	-	-	-
Hombres	15	15	-	-	-	-	-	-
Mujeres	7	7	-	-	-	-	-	-
Clínica de Cariari, Pococí	6	-	-	-	-	-	-	6
Hombres	3	-	-	-	-	-	-	3
Mujeres	3	-	-	-	-	-	-	3
Clínica de Santa Cruz, Guanacaste	6	-	-	-	-	6	-	-
Hombres	4	-	-	-	-	4	-	-
Mujeres	2	-	-	-	-	2	-	-
Clínica de San Pedro de Poás	1	-	1	-	-	-	-	-
Hombres	1	-	1	-	-	-	-	-
Clínica Bíblica	55	42	5	1	7	-	-	-
Hombres	31	23	2	1	5	-	-	-
Mujeres	24	19	3	-	2	-	-	-
Clínica Católica	39	25	2	3	7	1	1	-
Hombres	20	12	1	1	4	1	1	-
Mujeres	19	13	1	2	3	-	-	-
Clínica San Rafael	2	-	-	-	2	-	-	-
Hombres	1	-	-	-	1	-	-	-
Mujeres	1	-	-	-	1	-	-	-
Clínica Sarapiquí	2	-	-	-	2	-	-	-
Hombres	2	-	-	-	2	-	-	-
Clínica de Tarrazú	11	11	-	-	-	-	-	-
Hombres	7	7	-	-	-	-	-	-
Mujeres	4	4	-	-	-	-	-	-
Clínica de León Cortés	2	2	-	-	-	-	-	-
Mujeres	2	2	-	-	-	-	-	-
Clínica de Paraíso	1	-	-	1	-	-	-	-
Hombres	1	-	-	1	-	-	-	-
Clínica de Puriscal	10	9	-	-	1	-	-	-
Hombres	3	3	-	-	-	-	-	-
Mujeres	7	6	-	-	1	-	-	-
Clínica de Aserrí	2	2	-	-	-	-	-	-
Hombres	1	1	-	-	-	-	-	-
Mujeres	1	1	-	-	-	-	-	-
Clínica de Parrita	7	1	-	-	-	-	6	-
Hombres	5	-	-	-	-	-	5	-
Mujeres	2	1	-	-	-	-	1	-
Clínica de Los Chiles	25	-	24	-	-	-	1	-
Hombres	13	-	12	-	-	-	1	-
Mujeres	12	-	12	-	-	-	-	-

continúa..

Continuación cuadro 3.11

Institución y sexo	Total	Provincia de residencia						
		San José	Alajuela	Cartago	Heredia	Guanacaste	Puntarenas	Limón
Clínica de Atenas	1	-	1	-	-	-	-	-
Hombres	1	-	1	-	-	-	-	-
Clínica de Naranjo	4	-	4	-	-	-	-	-
Hombres	3	-	3	-	-	-	-	-
Mujeres	1	-	1	-	-	-	-	-
Clínica de Drotina	5	1	4	-	-	-	-	-
Hombres	3	-	3	-	-	-	-	-
Mujeres	2	1	1	-	-	-	-	-
Clínica de Aguas Zarcas	7	-	6	-	-	-	-	1
Hombres	6	-	5	-	-	-	-	1
Mujeres	1	-	1	-	-	-	-	-
Clínica de La Fortuna	3	1	2	-	-	-	-	-
Hombres	2	1	1	-	-	-	-	-
Mujeres	1	-	1	-	-	-	-	-
Clínica de Valverde Vega	1	-	1	-	-	-	-	-
Hombres	1	-	1	-	-	-	-	-
Clínica de Bagaces	2	-	1	-	-	1	-	-
Hombres	1	-	-	-	-	1	-	-
Mujeres	1	-	1	-	-	-	-	-
Clínica de Filadelfia	2	-	-	-	-	2	-	-
Hombres	1	-	-	-	-	1	-	-
Mujeres	1	-	-	-	-	1	-	-
Clínica de Abangares	4	-	-	-	-	4	-	-
Hombres	3	-	-	-	-	3	-	-
Mujeres	1	-	-	-	-	1	-	-
Clínica de Tilarán	3	-	-	-	-	3	-	-
Hombres	2	-	-	-	-	2	-	-
Mujeres	1	-	-	-	-	1	-	-
Clínica de La Cruz, Guanacaste	1	-	-	-	-	1	-	-
Hombres	1	-	-	-	-	1	-	-
Clínica 27 de Abril	7	-	-	-	-	7	-	-
Hombres	4	-	-	-	-	4	-	-
Mujeres	3	-	-	-	-	3	-	-
Clínica de Jicaral	2	1	-	-	-	-	1	-
Hombres	2	1	-	-	-	-	1	-
Clínica de Río Frío	2	-	-	-	2	-	-	-
Hombres	2	-	-	-	2	-	-	-
Clínica de Siquirres	15	1	-	-	-	-	-	14
Hombres	8	1	-	-	-	-	-	7
Mujeres	7	-	-	-	-	-	-	7
Clínica de Batán	10	-	-	-	-	-	-	10
Hombres	7	-	-	-	-	-	-	7
Mujeres	3	-	-	-	-	-	-	3
Clínica de Guácimo	3	-	-	-	-	-	-	3
Hombres	3	-	-	-	-	-	-	3
Clínica de Palmar Sur	2	-	-	-	-	-	2	-
Hombres	2	-	-	-	-	-	2	-
Clínica de Buenos Aires	10	-	-	-	-	-	10	-
Hombres	7	-	-	-	-	-	7	-
Mujeres	3	-	-	-	-	-	3	-

continúa..

Continuación cuadro 3.11

Institución y sexo	Total	Provincia de residencia						
		San José	Alajuela	Cartago	Heredia	Guanacaste	Puntarenas	Limón
Clínica de Bribri	1	-	-	-	-	-	-	1
Hombres	1	-	-	-	-	-	-	1
Clínica de Suretka	2	-	-	-	-	-	-	2
Hombres	1	-	-	-	-	-	-	1
Mujeres	1	-	-	-	-	-	-	1
Clínica Home Creek	5	-	-	-	-	-	-	5
Hombres	1	-	-	-	-	-	-	1
Mujeres	4	-	-	-	-	-	-	4
Clínica de Daytonia	1	-	-	-	-	-	-	1
Hombres	1	-	-	-	-	-	-	1
Clínica Labrador	1	-	-	-	-	-	1	-
Mujeres	1	-	-	-	-	-	1	-
Clínica del Seguro de Cañas	1	-	-	-	-	1	-	-
Hombres	1	-	-	-	-	1	-	-
Clínica del Valle de la Estrella	2	-	-	-	-	-	-	2
Hombres	2	-	-	-	-	-	-	2
Ambulancia	44	6	9	3	6	4	10	6
Hombres	33	4	4	3	3	3	10	6
Mujeres	11	2	5	-	3	1	-	-
Otras instituciones hospitalarias	122	61	21	5	7	9	17	2
Hombres	78	34	14	2	6	7	14	1
Mujeres	44	27	7	3	1	2	3	1
Otro lugar	722	203	128	63	68	73	103	84
Hombres	594	170	103	50	59	59	80	73
Mujeres	128	33	25	13	9	14	23	11
Ignorada	207	87	17	24	10	9	33	27
Hombres	146	60	15	16	6	7	20	22
Mujeres	61	27	2	8	4	2	13	5

CUADRO 3.12

**Total de defunciones generales por sexo  
1987 - 2009**

Año	Total	Hombres	Mujeres
1987	10 687	6 064	4 623
1988	10 944	6 238	4 706
1989	11 273	6 447	4 826
1990	11 359	6 528	4 831
1991	11 792	6 652	5 140
1992	12 253	7 101	5 152
1993	12 543	7 123	5 420
1994	13 313	7 622	5 691
1995	14 061	8 051	6 010
1996	14 613	8 333	6 280
1997	14 260	8 242	6 018
1998	14 708	8 348	6 360
1999	15 052	8 699	6 353
2000	14 944	8 559	6 385
2001	15 609	8 836	6 773
2002	15 004	8 647	6 357
2003	15 800	8 949	6 851
2004	15 949	9 048	6 901
2005	16 139	9 160	6 979
2006	16 766	9 697	7 069
2007	17 070	9 846	7 224
2008	18 021	10 470	7 551
2009	18 560	10 706	7 854

CUADRO 3.13

**Total de defunciones infantiles por sexo  
1987 - 2009**

Año	Total	Hombres	Mujeres
1987	1 401	802	599
1988	1 194	711	483
1989	1 160	665	495
1990	1 211	675	536
1991	1 120	634	486
1992	1 099	641	458
1993	1 090	582	508
1994	1 045	578	467
1995	1 064	611	453
1996	937	528	409
1997	1 108	624	484
1998	970	566	404
1999	925	535	390
2000	798	463	335
2001	827	472	355
2002	793	447	346
2003	737	409	328
2004	668	373	295
2005	700	383	317
2006	692	398	294
2007	735	417	318
2008	673	371	302
2009	663	355	308

GRÁFICO 3.1

Distribución porcentual de defunciones maternas por grupos de edades 2009

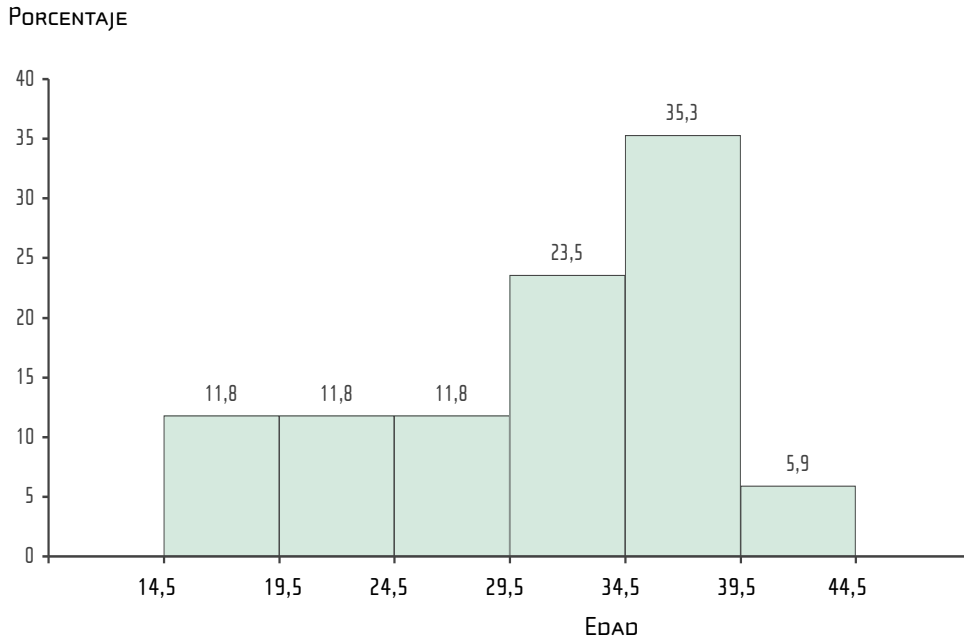

Fuente: Cuadro 3.10

GRÁFICO 3.2

Distribución porcentual de defunciones por provincia de residencia 2009

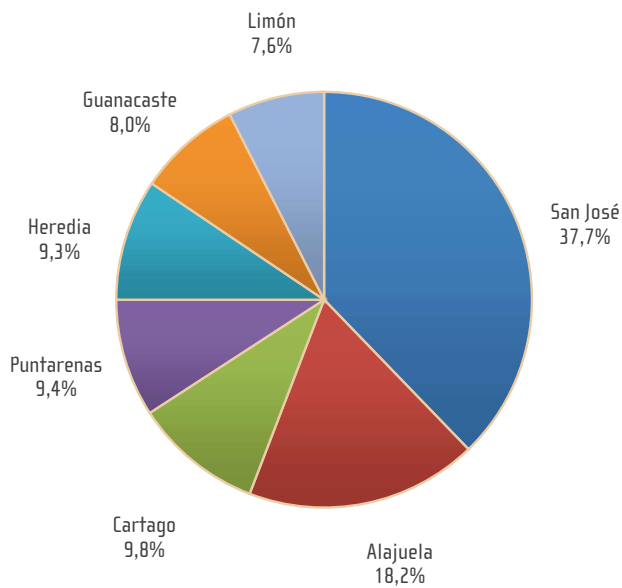

Fuente: Cuadro 3.11

# 4. Matrimonios

---

Estadísticas Vitales

CUADRO 4.1

**Total de matrimonios por grupos de edades, según sexo, condición de actividad y ocupación  
2009**

Sexo, condición de actividad y ocupación	Total	Grupos de edades								
		Menos de 15	15-19	20-29	30-39	40-49	50-59	60-69	70 y más	Ignorada
<b>Hombres</b>	<b>23 920</b>	-	<b>655</b>	<b>11 374</b>	<b>6 704</b>		<b>1 163</b>	<b>489</b>	<b>243</b>	<b>699</b>
<b>Población económicamente activa</b>	<b>22 760</b>	-	<b>580</b>	<b>10 911</b>	<b>6 590</b>		<b>1 072</b>	<b>339</b>	<b>91</b>	<b>646</b>
Directivos y gerentes	67	-	1	12	35		3	-	1	2
Profesional, científico e intelectual	3 330	-	6	1 365	1 351		172	41	9	69
Técnico o profesional medio	4 732	-	33	2 159	1 553		221	68	13	113
Apoyo administrativo	1 248	-	33	840	261		22	1	1	29
Venta en locales y servicios	4 612	-	167	2 075	1 226		260	77	18	163
Agropecuaria, agrícola y pesquera	1 720	-	70	717	417		125	74	37	51
De la producción artesanal, la construcción, la mecánica y artes mecánicas, las artes gráficas y la industria manufacturera	2 416	-	88	1 244	611		99	36	5	77
De montaje y de operación de instalaciones y máquinas	2 779	-	76	1 497	726		89	25	1	87
Ocupaciones no calificadas	1 595	-	100	864	347		66	15	6	50
Ocupaciones no especificadas	261	-	6	138	63		15	2	-	5
<b>Población económicamente inactiva</b>	<b>889</b>	-	<b>67</b>	<b>341</b>	<b>46</b>		<b>79</b>	<b>146</b>	<b>150</b>	<b>33</b>
Estudiante	472	-	67	338	44		1	-	-	19
Administrador del hogar	2	-	-	-	1		-	-	-	-
Pensionado	415	-	-	3	1		78	146	150	14
Discapacitada	-	-	-	-	-		-	-	-	-
<b>Ignorada</b>	<b>271</b>	-	<b>8</b>	<b>122</b>	<b>68</b>		<b>12</b>	<b>4</b>	<b>2</b>	<b>20</b>
<b>Mujeres</b>	<b>23 920</b>	<b>1</b>	<b>2 499</b>	<b>12 696</b>	<b>5 012</b>		<b>730</b>	<b>221</b>	<b>71</b>	<b>782</b>
<b>Población económicamente activa</b>	<b>11 085</b>	-	<b>318</b>	<b>6 583</b>	<b>2 812</b>		<b>227</b>	<b>34</b>	<b>1</b>	<b>293</b>
Directivos y gerentes	36	-	-	10	19		1	-	-	1
Profesional, científico e intelectual	3 458	-	4	2 035	1 015		67	7	-	81
Técnico o profesional medio	2 475	-	37	1 492	674		52	7	-	51
Apoyo administrativo	1 855	-	87	1 299	324		20	5	-	42
Venta en locales y servicios	2 119	-	142	1 125	526		54	10	1	73
Agropecuaria, agrícola y pesquera	43	-	3	31	7		-	-	-	-
De la producción artesanal, la construcción, la mecánica y artes mecánicas, las artes gráficas y la industria manufacturera	113	-	9	39	22		7	3	-	4
De montaje y de operación de instalaciones y máquinas	469	-	19	292	105		6	-	-	15
Ocupaciones no calificadas	401	-	14	195	90		18	2	-	19
Ocupaciones no especificadas	116	-	3	65	30		2	-	-	7
<b>Población económicamente inactiva</b>	<b>12 294</b>	<b>1</b>	<b>2 114</b>	<b>5 868</b>	<b>2 087</b>		<b>488</b>	<b>185</b>	<b>68</b>	<b>441</b>
Estudiante	2 460	1	837	1 460	79		-	-	-	80
Administradora del hogar	9 755	-	1 276	4 406	2 008		463	153	55	359
Pensionada	77	-	-	1	-		25	32	13	2
Discapacitada	2	-	1	1	-		-	-	-	-
<b>Ignorada</b>	<b>541</b>	-	<b>67</b>	<b>245</b>	<b>113</b>		<b>15</b>	<b>2</b>	<b>2</b>	<b>48</b>

## CUADRO 4.2

## Total de matrimonios por ocupación del conyacente, según ocupación de la conyacente 2009

Ocupación de la conyacente	Total	Ocupación del conyacente										Población inactiva	Ignorada
		Directivos y gerentes	Profesional científico e intelectual	Técnico o profesional medio	Apoyo administrativo	Venta de locales y servicios	Agropecuaria, agrícola y pesquera	Producción artesanal y otros	Montaje y operación de máquinas	Ocupaciones no calificadas	Ocupaciones no especificadas		
<b>Costa Rica</b>	<b>23 920</b>	<b>67</b>	<b>3 330</b>	<b>4 732</b>	<b>1 248</b>	<b>4 612</b>	<b>1 720</b>	<b>2 416</b>	<b>2 779</b>	<b>1 595</b>	<b>261</b>	<b>889</b>	<b>271</b>
<b>Población económicamente activa</b>	<b>11 085</b>	<b>50</b>	<b>2 639</b>	<b>2 920</b>	<b>717</b>	<b>1 910</b>	<b>215</b>	<b>875</b>	<b>1 048</b>	<b>312</b>	<b>125</b>	<b>231</b>	<b>43</b>
Directivos y gerentes	36	7	10	13	-	3	1	1	1	-	-	-	-
Profesional, científico e intelectual	3 458	16	1 690	820	129	318	48	154	134	24	26	91	8
Técnico o profesional medio	2 475	20	549	1 031	147	274	33	160	159	23	21	48	10
Apoyo administrativo	1 855	2	188	531	269	302	36	179	237	55	20	29	7
Venta en locales y servicios	2 119	4	151	364	103	832	48	221	222	90	19	49	16
Agropecuaria, agrícola y pesquera	43	-	3	5	-	3	20	7	2	1	1	1	-
De la producción artesanal, la construcción, la mecánica y artes mecánicas, las artes gráficas y la industria manufacturera	113	-	8	24	4	19	4	27	21	3	-	3	-
De montaje y de operación de instalaciones y máquinas	469	-	18	66	40	64	5	53	202	14	6	1	-
Ocupaciones no calificadas	401	-	5	43	20	77	19	63	61	101	6	5	1
Ocupaciones no especificadas	116	1	17	23	5	18	1	10	9	1	26	4	1
<b>Población económicamente inactiva</b>	<b>12 294</b>	<b>16</b>	<b>655</b>	<b>1 735</b>	<b>506</b>	<b>2 613</b>	<b>1 471</b>	<b>1 509</b>	<b>1 687</b>	<b>1 256</b>	<b>126</b>	<b>643</b>	<b>77</b>
Estudiante	2 460	8	315	439	185	475	81	239	284	142	31	255	6
Administradora del hogar	9 755	8	334	1 292	319	2 135	1 386	1 263	1 401	1 111	94	343	69
Pensionada	77	-	6	4	2	2	4	6	2	3	1	45	2
Discapacitada	2	-	-	-	-	1	-	1	-	-	-	-	-
<b>Ignorada</b>	<b>541</b>	<b>1</b>	<b>36</b>	<b>77</b>	<b>25</b>	<b>89</b>	<b>34</b>	<b>32</b>	<b>44</b>	<b>27</b>	<b>10</b>	<b>15</b>	<b>151</b>



CUADRO 4.3

**Total de matrimonios por grupos de edades del contrayente, según tipo y grupos de edades de la contrayente 2009**

Tipo y grupos de edades de la contrayente	Total	Grupos de edades del contrayente								
		15-19	20-24	25-29	30-34	35-39	40-44	45-49	50 y más	Ignorada
<b>Costa Rica</b>	<b>23 920</b>	<b>655</b>	<b>4 787</b>	<b>6 587</b>	<b>4 330</b>	<b>2 374</b>	<b>1 507</b>	<b>1 086</b>	<b>1896</b>	<b>698</b>
Menos de 15	1	-	1	-	-	-	-	-	-	-
15 - 19	2 499	377	1 278	575	145	57	25	15	12	15
20 - 24	6 630	189	2 479	2 524	872	311	130	62	49	14
25 - 29	6 066	48	746	2 498	1 648	619	256	126	108	17
30 - 34	3 270	25	174	674	1 132	629	321	145	158	12
35 - 39	1 742	7	47	184	346	457	326	191	178	6
40 - 44	1 102	5	23	51	89	185	259	239	247	4
45 - 49	806	2	13	20	45	62	118	182	363	1
50 y más	1 023	-	8	14	24	32	60	117	763	5
Ignorada	781	2	18	47	29	22	12	9	18	624
<b>Católico</b>	<b>6 945</b>	<b>66</b>	<b>1 420</b>	<b>2 568</b>	<b>1 572</b>	<b>596</b>	<b>296</b>	<b>139</b>	<b>263</b>	<b>25</b>
Menos de 15	-	-	-	-	-	-	-	-	-	-
15 - 19	474	27	284	125	23	11	3	1	-	-
20 - 24	2 356	34	875	1 045	302	63	27	6	2	2
25 - 29	2 345	3	223	1 125	720	193	62	12	5	2
30 - 34	957	2	30	215	427	183	71	17	11	1
35 - 39	330	-	4	37	71	105	64	28	21	-
40 - 44	162	-	1	4	17	27	41	39	33	-
45 - 49	95	-	-	2	3	6	18	17	49	-
50 y más	176	-	-	1	1	4	10	19	140	1
Ignorada	50	-	3	14	8	4	-	-	2	19
<b>Civil</b>	<b>16 975</b>	<b>589</b>	<b>3 367</b>	<b>4 019</b>	<b>2 758</b>	<b>1 778</b>	<b>1 211</b>	<b>947</b>	<b>1 633</b>	<b>673</b>
Menos de 15	1	-	1	-	-	-	-	-	-	-
15 - 19	2 025	350	994	450	122	46	22	14	12	15
20 - 24	4 274	155	1 604	1 479	570	248	103	56	47	12
25 - 29	3 721	45	523	1 373	928	426	194	114	103	15
30 - 34	2 313	23	144	459	705	446	250	128	147	11
35 - 39	1 412	7	43	147	275	352	262	163	157	6
40 - 44	940	5	22	47	72	158	218	200	214	4
45 - 49	711	2	13	18	42	56	100	165	314	1
50 y más	847	-	8	13	23	28	50	98	623	4
Ignorada	731	2	15	33	21	18	12	9	16	605

CUADRO 4.4

**Total de matrimonios por estado conyugal de la contrayente, según tipo y estado conyugal del contrayente**  
2009

Tipo y estado conyugal del contrayente	Total	Estado conyugal de la contrayente				
		Soltera	Casada	Viuda	Divorciada	Unión Libre
<b>Costa Rica</b>	<b>23 920</b>	<b>19 036</b>	<b>606</b>	<b>225</b>	<b>3 131</b>	<b>922</b>
Soltero	18 309	16 575	-	104	1 630	-
Casado	606	-	606	-	-	-
Viudo	279	153	-	37	89	-
Divorciado	3 804	2 308	-	84	1 412	-
Unión libre	922	-	-	-	-	922
<b>Católico</b>	<b>6 945</b>	<b>5 431</b>	<b>606</b>	<b>47</b>	<b>131</b>	<b>730</b>
Soltero	5 282	5 170	-	18	94	-
Casado	606	-	606	-	-	-
Viudo	82	53	-	24	5	-
Divorciado	245	208	-	5	32	-
Unión libre	730	-	-	-	-	730
<b>Civil</b>	<b>16 975</b>	<b>13 605</b>	<b>-</b>	<b>178</b>	<b>3 000</b>	<b>192</b>
Soltero	13 027	11 405	-	86	1 536	-
Casado	-	-	-	-	-	-
Viudo	197	100	-	13	84	-
Divorciado	3 559	2 100	-	79	1 380	-
Unión libre	192	-	-	-	-	192

## CUADRO 4.5

## Total de matrimonios por provincia de residencia de la contrayente, según tipo y grupos de edades de la contrayente 2009

Tipo y grupos de edades de la contrayente	Total	Provincia de residencia de la contrayente						
		San José	Alajuela	Cartago	Heredia	Guanacaste	Puntarenas	Limón
<b>Costa Rica</b>	<b>23 920</b>	<b>8 333</b>	<b>4 532</b>	<b>2 455</b>	<b>2 598</b>	<b>1 761</b>	<b>2 331</b>	<b>1 910</b>
Menos de 15	1	-	1	-	-	-	-	-
15 - 19	2 499	683	564	251	200	161	337	303
20 - 24	6 630	2 165	1 433	825	708	400	583	516
25 - 29	6 066	2 266	1 150	669	725	416	493	347
30 - 34	3 270	1 235	519	276	393	304	325	218
35 - 39	1 742	645	248	145	193	174	180	157
40 - 44	1 102	377	167	99	116	98	132	113
45 - 49	806	281	126	49	97	64	101	88
50 y más	1 023	375	172	60	90	95	121	110
Ignorada	781	306	152	81	76	49	59	58
<b>Católico</b>	<b>6 945</b>	<b>2 499</b>	<b>1 501</b>	<b>1 130</b>	<b>841</b>	<b>339</b>	<b>426</b>	<b>209</b>
Menos de 15	-	-	-	-	-	-	-	-
15 - 19	474	135	121	91	43	24	45	15
20 - 24	2 356	789	589	430	230	97	140	81
25 - 29	2 345	897	492	383	327	95	100	51
30 - 34	957	375	162	128	158	49	64	21
35 - 39	330	128	53	48	36	27	28	10
40 - 44	162	58	27	18	17	15	17	10
45 - 49	95	31	18	7	11	9	12	7
50 y más	176	64	31	19	12	21	18	11
Ignorada	50	22	8	6	7	2	2	3
<b>Civil</b>	<b>16 975</b>	<b>5 834</b>	<b>3 031</b>	<b>1 325</b>	<b>1 757</b>	<b>1 422</b>	<b>1 905</b>	<b>1 701</b>
Menos de 15	1	-	1	-	-	-	-	-
15 - 19	2 025	548	443	160	157	137	292	288
20 - 24	4 274	1 376	844	395	478	303	443	435
25 - 29	3 721	1 369	658	286	398	321	393	296
30 - 34	2 313	860	357	148	235	255	261	197
35 - 39	1 412	517	195	97	157	147	152	147
40 - 44	940	319	140	81	99	83	115	103
45 - 49	711	250	108	42	86	55	89	81
50 y más	847	311	141	41	78	74	103	99
Ignorada	731	284	144	75	69	47	57	55

CUADRO 4.6

Total de matrimonios por provincia de residencia del contrayente, según tipo y grupos de edades del contrayente 2009

Tipo y grupos de edades del contrayente	Total	Provincia de residencia del contrayente						
		San José	Alajuela	Cartago	Heredia	Guanacaste	Puntarenas	Limón
<b>Costa Rica</b>	<b>23 920</b>	<b>8 392</b>	<b>4 469</b>	<b>2 428</b>	<b>2 601</b>	<b>1 784</b>	<b>2 330</b>	<b>1 916</b>
15 - 19	655	214	144	55	49	30	77	86
20 - 24	4 787	1 498	1 044	610	464	282	493	396
25 - 29	6 587	2 376	1 316	725	745	439	545	441
30 - 34	4 330	1 627	740	434	546	325	376	282
35 - 39	2 374	847	357	202	289	229	248	202
40 - 44	1 507	525	240	126	143	158	178	137
45 - 49	1 086	396	158	79	102	109	128	114
50 y más	1 896	644	336	115	190	167	239	205
Ignorada	698	265	134	82	73	45	46	53
<b>Católico</b>	<b>6 945</b>	<b>2 557</b>	<b>1 446</b>	<b>1 117</b>	<b>845</b>	<b>340</b>	<b>426</b>	<b>214</b>
15 - 19	66	22	15	16	6	1	2	4
20 - 24	1 420	443	349	289	141	59	97	42
25 - 29	2 568	947	587	414	324	106	128	62
30 - 34	1 572	640	279	243	226	59	87	38
35 - 39	596	242	98	72	79	43	39	23
40 - 44	296	111	53	39	29	22	29	13
45 - 49	139	48	18	10	17	20	13	13
50 y más	263	90	47	27	20	29	31	19
Ignorada	25	14	-	7	3	1	-	-
<b>Civil</b>	<b>16 975</b>	<b>5 835</b>	<b>3 023</b>	<b>1 311</b>	<b>1 756</b>	<b>1 444</b>	<b>1 904</b>	<b>1 702</b>
15 - 19	589	192	129	39	43	29	75	82
20 - 24	3 367	1 055	695	321	323	223	396	354
25 - 29	4 019	1 429	729	311	421	333	417	379
30 - 34	2 758	987	461	191	320	266	289	244
35 - 39	1 778	605	259	130	210	186	209	179
40 - 44	1 211	414	187	87	114	136	149	124
45 - 49	947	348	140	69	85	89	115	101
50 y más	1 633	554	289	88	170	138	208	186
Ignorada	673	251	134	75	70	44	46	53

## CUADRO 4.7

**Total de matrimonios por tipo, según provincia de ocurrencia  
2009**

Año	Total	Católico	Civil
<b>Costa Rica</b>	<b>23 920</b>	<b>6 945</b>	<b>16 975</b>
San José	8 915	2 462	6 453
Alajuela	4 462	1 468	2 994
Cartago	2 175	1 075	1 100
Heredia	2 442	952	1 490
Guanacaste	1 753	350	1 403
Puntarenas	2 298	442	1 856
Limón	1 875	196	1 679

## CUADRO 4.8

**Total de matrimonios por tipo  
1987 - 2009**

Año	Total	Católico	Civil
1987	21 743	14 282	7 461
1988	22 918	15 356	7 562
1989	22 983	14 866	8 117
1990	22 703	14 340	8 363
1991	22 348	14 615	7 733
1992	20 888	13 044	7 844
1993	20 421	11 793	8 628
1994	21 520	12 176	9 344
1995	24 274	13 457	10 817
1996	23 574	12 313	11 261
1997	24 300	11 634	12 666
1998	24 831	11 491	13 340
1999	25 613	11 364	14 249
2000	24 436	10 540	13 896
2001	23 790	9 480	14 310
2002	23 926	9 106	14 820
2003	24 448	8 324	16 124
2004	25 370	7 820	17 550
2005	25 631	7 828	17 803
2006	26 575	7 033	19 542
2007	26 010	7 305	18 705
2008	25 034	7 384	17 650
2009	23 920	6 945	16 975

GRÁFICO 4.1

**Distribución porcentual de matrimonios por tipo según provincia de ocurrencia 2009**

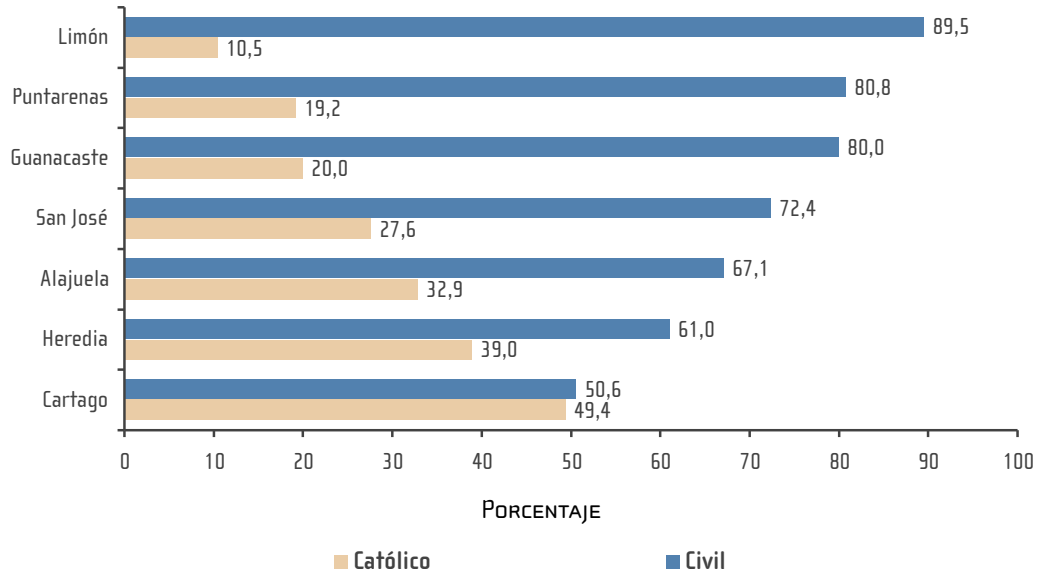

Fuente: Cuadro 4.7

GRÁFICO 4.2

**Distribución porcentual de matrimonios por tipo 1996 - 2009**

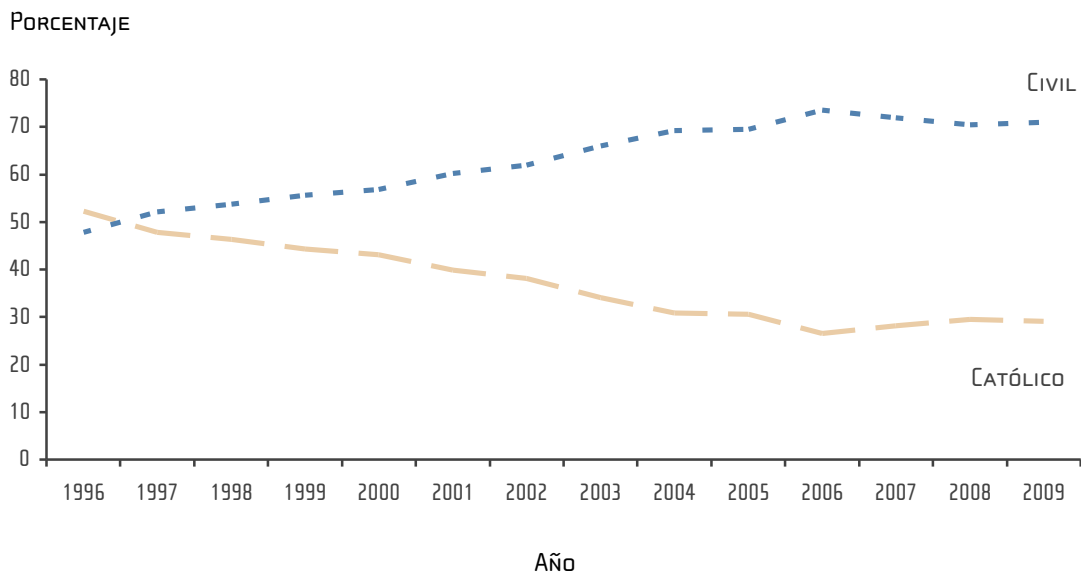

Fuente: Cuadro 4.8

ISSN: 1409-018X

## INSTITUTO NACIONAL DE ESTADÍSTICA Y CENSOS (INEC)

El INEC fue creado mediante Ley N° 7839, publicada en el Diario Oficial La Gaceta el 4 de noviembre de 1998, como una institución autónoma de derecho público, con personalidad jurídica y patrimonio propio. Su función es ser el ente técnico rector de las estadísticas nacionales y coordinador del Sistema de Estadística Nacional.

El INEC tiene entre sus atribuciones el suministrar al público de modo claro y oportuno, los resultados de la actividad estadística así como las metodologías empleadas. También promueve la investigación, el desarrollo, el perfeccionamiento y la aplicación de la metodología estadística.

Entre las principales estadísticas nacionales que debe elaborar están: las estadísticas vitales, demográficas, de comercio exterior y de construcción. Las procedentes de los censos nacionales de población y vivienda, las agropecuarias y los censos económicos; además, de las emanadas de las encuestas de hogares de propósitos múltiples, de encuestas agropecuarias, de ingresos y gastos de los hogares, de encuestas económicas y los índices de precios, entre otras.

INEC, de la Rotonda de La Bandera 450 metros oeste, sobre Calle Los Negritos, Edificio Ana Lorena, Mercedes de Montes de Oca, Costa Rica.

INTERNET: [www.inec.go.cr](http://www.inec.go.cr) - Correo electrónico: [informacion@inec.go.cr](mailto:informacion@inec.go.cr)

Teléfono: 2280-9280 ext. 326 - 327 - Fax: 2224-2221

