



# Estadísticas Vitales 2003

Población

Nacimientos

Defunciones

Matrimonios

San José, Costa Rica  
SEPTIEMBRE 2005

# Estadísticas Vitales 2003

POBLACIÓN

NACIMIENTOS

DEFUNCIONES

MATRIMONIOS

San José, Costa Rica  
SETIEMBRE 2005

312  
C7622e

Instituto Nacional de Estadística y Censos (Costa Rica)  
Estadísticas Vitales 2003 / Instituto Nacional de Estadística  
y Censos. – San José, Costa Rica : INEC, 2005.

112 p.; 27 cm.

ISSN 1409-018X

1. COSTA RICA 2. ESTADÍSTICAS VITALES  
3. INSTITUTO NACIONAL DE ESTADÍSTICA Y CENSOS

**Contenido**

	<b>Página</b>
<b>Presentación</b> .....	VIII
<b>Introducción</b> .....	IX
<b>Simbología</b> .....	XI
<b>Conceptos y definiciones</b> .....	1
<b>Índice de Cuadros</b>	
<b>1. Población</b> .....	3
Cuadro 1.1 Población total cerrada por sexo, según provincia, cantón y distrito. 2003 .....	5
Cuadro 1.2 Población total cerrada por sexo, según años. 1986 - 2003 .....	18
<b>2. Nacimientos</b> .....	19
Cuadro 2.1 Total de nacimientos por sexo, según provincia, cantón y distrito de residencia de la madre. 2003 .....	21
Cuadro 2.2 Total de nacimientos por lugar de inscripción, de ocurrencia y de residencia de la madre, según provincia. 2003 .....	34
Cuadro 2.3 Total de nacimientos por año de ocurrencia, según provincia de residencia de la madre y sexo. 1995 - 2003 .....	34
Cuadro 2.4 Total de nacimientos por mes de ocurrencia, según provincia de residencia de la madre y sexo. 2003 .....	35
Cuadro 2.5 Total de nacimientos por estado conyugal de la madre, según provincia de residencia de la madre. 2003 .....	36
Cuadro 2.6 Total de nacimientos por grupos de edades del padre, según provincia de residencia de la madre. 2003 .....	36
Cuadro 2.7 Total de nacimientos por grupos de edades de la madre, según provincia de residencia de la madre. 2003 .....	37
Cuadro 2.8 Total de nacimientos por grupos de edades de la madre, según número de hijos tenidos por la madre. 2003 .....	37
Cuadro 2.9 Total de nacimientos por provincia de residencia de la madre, según número de hijos tenidos por la madre. 2003 .....	38
Cuadro 2.10 Total de nacimientos por tipo de asistencia recibida por la madre, según provincia de residencia de la madre. 2003 .....	38
Cuadro 2.11 Total de nacimientos por tipo de asistencia recibida por la madre, según institución. 2003 .....	39

	<b>Página</b>
Cuadro 2.12 Total de nacimientos por grupos de edades de la madre, según condición de actividad y ocupación de la madre. 2003 .....	41
Cuadro 2.13 Total de nacimientos por grupos de edades del padre, según condición de actividad y ocupación del padre. 2003 .....	41
Cuadro 2.14 Total de nacimientos por nacionalidad de la madre, según país de origen de la madre. 2003 .....	42
Cuadro 2.15 Total de nacimientos por sexo. 1986 - 2003 .....	43
<b>3. Defunciones</b> .....	<b>45</b>
Cuadro 3.1 Total de defunciones por sexo, según provincia, cantón y distrito de residencia. 2003 .....	47
Cuadro 3.2 Total de defunciones por grupos especiales de edades, según grupos de causa de muerte y sexo. 2003 .....	60
Cuadro 3.3 Total de defunciones por grupos especiales de edades, según grandes grupos de causa de muerte y sexo. 2003 .....	67
Cuadro 3.4 Total de defunciones por sexo, según edades simples. 2003 .....	69
Cuadro 3.5 Defunciones, diez causas más frecuentes por sexo, según grupos de edades y causa de muerte. 2003 .....	71
Cuadro 3.6 Total de defunciones en accidentes por sexo, según causa de muerte. 2003 .....	74
Cuadro 3.7 Total de defunciones en suicidios y homicidios por grupos de edades, según causa de muerte y sexo. 2003 .....	76
Cuadro 3.8 Total de defunciones en suicidios y homicidios por estado conyugal, según causa de muerte y sexo. 2003 .....	78
Cuadro 3.9 Defunciones fetales por provincia de residencia habitual, según causa de muerte y sexo. 2003 .....	80
Cuadro 3.10 Defunciones maternas por grupos de edades, según causa de muerte. 2003 .....	83
Cuadro 3.11 Total de defunciones por provincia de residencia habitual, según institución y sexo. 2003 .....	84
Cuadro 3.12 Total de defunciones generales por sexo. 1986 - 2003 .....	89
Cuadro 3.13 Total de defunciones infantiles por sexo. 1986 - 2003 .....	89
<b>4. Matrimonios</b> .....	<b>91</b>
Cuadro 4.1 Total de matrimonios por condición de actividad y ocupación del contrayente y de la contrayente, según sexo y grupos de edades. 2003 .....	93

	<b>Página</b>
Cuadro 4.2 Total de matrimonios por condición de actividad y ocupación de la contrayente, según condición de actividad y ocupación del contrayente. 2003 .....	94
Cuadro 4.3 Total de matrimonios por grupos de edades de la contrayente, según grupos de edades del contrayente. 2003 .....	94
Cuadro 4.4 Total de matrimonios por grupos de edades del contrayente, según tipo de matrimonio y grupos de edades de la contrayente. 2003 .....	95
Cuadro 4.5 Total de matrimonios por estado conyugal de la contrayente, según tipo de matrimonio y estado conyugal del contrayente. 2003 .....	96
Cuadro 4.6 Total de matrimonios por provincia de residencia de la contrayente, según tipo de matrimonio y grupos de edades de la contrayente. 2003 .....	97
Cuadro 4.7 Total de matrimonios por provincia de residencia del contrayente, según tipo de matrimonio y grupos de edades del contrayente. 2003 .....	98
Cuadro 4.8 Total de matrimonios por tipo de matrimonio, según provincia de ocurrencia. 2003 ...	99
Cuadro 4.9 Total de matrimonios por tipo de matrimonio. 1986 - 2003 .....	99
 <b>Índice de Gráficos</b>	
	<b>Página</b>
<b>Nacimientos</b> .....	44
Gráfico 2.1 Porcentaje de nacimientos, por estado conyugal de la madre. 2003 .....	44
Gráfico 2.2 Porcentaje de nacimientos, según país de origen de la madre. 2003 .....	44
<b>Defunciones</b> .....	90
Gráfico 3.1 Total de defunciones por suicidios y homicidios, según sexo. 2003 .....	90
Gráfico 3.2 Porcentaje de defunciones maternas por grupos de edades. 2003 .....	90
<b>Matrimonios</b> .....	100
Gráfico 4.1 Porcentaje de matrimonios por tipo, según provincia de ocurrencia. 2003 .....	100
Gráfico 4.2 Porcentaje de matrimonios por tipo. 1995 - 2003 .....	100

## Presentación

El Instituto Nacional de Estadística y Censos tiene el agrado de publicar la información estadística sobre los principales hechos vitales ocurridos durante el año 2003.

La publicación contiene información sobre la cantidad y características asociadas con los nacimientos, la mortalidad y los matrimonios de la población residente en el país, que fueron registrados conforme a los procedimientos establecidos por el Registro Civil.

En la primera parte, se incluyen los conceptos y definiciones utilizados para la generación y presentación de las estadísticas y los indicadores; en la segunda se muestran estimaciones de población; la tercera presenta las estadísticas de nacimientos, que entre otras variables contempla su distribución por zona geográfica (provincia, cantón, distrito), y algunas características de los padres y madres como la edad, estado civil, nacionalidad, y la atención recibida durante el parto. La cuarta parte contiene las defunciones registradas por zona geográfica (provincia, cantón, distrito), por causa de muerte, edad y sexo de las personas fallecidas, entre otros datos; y en la quinta parte se presentan los datos sobre los matrimonios con información sobre lugar de ocurrencia, tipo de matrimonio (civil o católico), edad y ocupación de los contrayentes.

El INEC agradece al Registro Civil, a las personas designadas como registradores auxiliares (Registro Civil, Caja Costarricense de Seguro Social, Maternidades Privadas, Ministerio de Gobernación y Policía, Delegaciones Cantonales y Distritales, Parroquias, Juzgados, Abogados y Notarios), que con su trabajo responsable hacen posible disponer de la información que aquí se presenta.

Víctor Hugo Céspedes S.  
**Presidente**

Jaime Vaglio Muñoz  
**Gerente**

## Introducción

Se da el nombre de hechos vitales a los nacimientos, defunciones y matrimonios, que se producen en una determinada población. Deben registrarse con el objetivo de poder elaborar las estadísticas vitales, para conocer y analizar la evolución de estos y su efecto en la estructura de la población.

Las estadísticas vitales revelan los cambios que se dan; generalmente para un periodo de un año; en el número de nacimientos, en las defunciones y en los matrimonios, las cuales proveen información sobre la dinámica poblacional. Esta información junto con la proveniente de los censos constituye la base para construir los diferentes índices y tasas que le sirven al país para tener una visión de los cambios experimentados en diferentes áreas.

Una de ellas, es el área de la salud, donde es importante saber cuál es la tasa de mortalidad infantil, para elaborar políticas de salud pública que permitan disminuirla a través del tiempo. En el campo demográfico, las estadísticas vitales encuentran su principal aplicación en el análisis de los componentes de fecundidad y mortalidad, esenciales en el cálculo de las proyecciones de población.

En Costa Rica las instituciones responsables del registro y de la tabulación de los hechos vitales son el Registro Civil y el Instituto Nacional de Estadística y Censos, INEC, respectivamente.

Ambas instituciones trabajan en forma conjunta, con el fin de procesar la información correspondiente según el interés de cada institución, así el Registro Civil tiene como fundamento la inscripción legal del hecho, mientras que el INEC le da una visión estadística a la información.

El objetivo de este documento es poner a disposición del público en general, datos sobre los principales hechos vitales ocurridos durante el año 2003. Los datos presentados se obtuvieron de todas las boletas de nacimiento, defunción y matrimonio que fueron elaboradas por el Registro civil, mediante un formulario tripartito, donde la primera copia es enviada al INEC para su respectivo procesamiento.

Algunas de las variables tabuladas en la sección de nacimientos son: provincia, cantón y distrito de residencia de la madre, sexo del recién nacido, estado conyugal, mes de nacimiento, grupos de edades, condición de actividad y ocupación, nacionalidad de la madre, hijos tenidos por la madre, nivel educativo e institución donde ocurrió el nacimiento, entre otras.

Los cuadros incluidos en la sección de defunciones contienen información sobre diferentes variables, entre ellas, provincia, cantón y distrito de residencia de la persona fallecida, causa de muerte, sexo, edad e institución donde ocurrió la defunción.

Por último, en la sección de los cuadros de matrimonios, los datos que se incluyen toman en cuenta, variables como condición de actividad y ocupación, edad, tipo de matrimonio, estado conyugal y provincia de residencia.



### Simbología utilizada

El signo (-) a) presente en un cuadro indica que la cantidad es nula o cero.

b) entre fechas (1986 - 2003) significa el período completo implicado, incluidos el primer año y el último.

{ } espacio en blanco para los miles.

{ Ign } que la información para esa variable no fue registrada y por tanto es ignorada.

## Conceptos y definiciones:

### 1. Población

La población es la cantidad de personas que habitan una región o zona geográfica en un momento dado. Los cambios en el volumen y estructura de la población se dan por tres factores: los nacimientos, las defunciones y los movimientos migratorios.

#### **Población cerrada**

Se llama población cerrada de un área geográfica (la cual puede ser a nivel nacional, a nivel de provincia, cantón o distrito), a la población obtenida al sumar los nacimientos y restar las defunciones ocurridas en un período a la población base o inicial del período. Esto implica que no toma en cuenta los movimientos migratorios; es decir, las personas que ingresan o salen del área geográfica en el período considerado.

#### **Población base para el cálculo de población**

La población base para el cálculo de población, es la población por provincia, cantón y distrito que se obtuvo del Censo de Población 2000 y al que se le han sumado los nacimientos y restado las defunciones ocurridas y registradas para periodos de seis meses, de tal forma que se obtiene cálculos de población en dos momentos, al 1° de julio del 2003 y al 31 de diciembre del 2003..

### 2. Nacimiento

Es la expulsión o extracción completa del cuerpo de su madre, independientemente de la duración del embarazo, de un producto de la concepción que, después de tal separación, respire o dé cualquier otra señal de vida, como latido del corazón, pulsaciones del cordón umbilical o movimientos efectivos de los músculos de contracción voluntaria, tanto si se ha cortado o no el cordón umbilical y esté o no desprendida la placenta.

### 3. Lugar o provincia de inscripción

Se refiere a la provincia donde se llevó a cabo la declaración del nacimiento, defunción o matrimonio, independientemente de dónde ocurrió el hecho.

### 4. Lugar o provincia de ocurrencia

Se refiere a la provincia donde ocurrió el nacimiento, la defunción o el matrimonio.

### 5. Lugar o provincia de residencia

Se refiere a la provincia donde residía la madre al momento del nacimiento, la última residencia habitual de la persona fallecida, o la residencia declarada por los y las contrayentes.

### 6. Año de ocurrencia

Se refiere al año en que ocurrió el hecho vital.

## 7. Defunción

Es la desaparición permanente de todo tipo de signo de vida, cualquiera que sea el tiempo transcurrido desde el nacimiento. Por tanto esta definición excluye las defunciones fetales.

## 8. Defunción fetal

Es la muerte de un producto de la concepción, antes de su expulsión o su extracción completa del cuerpo de su madre, independientemente de la duración del embarazo; la muerte está indicada por el hecho de que después de la separación, el feto no respira ni da ninguna otra señal de vida, como latido del corazón, pulsaciones del cordón umbilical o movimientos efectivos de los músculos de contracción voluntaria. Para propósitos estadísticos, comparación interanual y el uso de la CIE X, si el producto de la concepción tiene, en el siguiente orden, (1) menos de 500 gramos de peso o (2) una edad gestacional de menos de 22 semanas completas o (3) menos de 25 cm de la coronilla al talón, el mismo es definido como aborto.

## 9. Defunción infantil

Todas aquellas defunciones de niños y niñas ocurridas entre el momento del nacimiento y antes de cumplir un año de vida. Las defunciones infantiles se clasifican en neonatales y postneonatales.

### Defunción neonatal

Se refieren a las defunciones ocurridas en los primeros 28 días de vida, que es el periodo de mayor riesgo.

### Defunción postneonatal

Se refieren a las defunciones que ocurren a partir de los 29 días de vida y antes de cumplir un año.

## 10. Defunción materna

Se define como la muerte de una mujer mientras está embarazada o dentro de los 42 días siguientes a la terminación del embarazo, independientemente de la duración y el sitio del embarazo, debida a cualquier causa relacionada con o agravada por el embarazo mismo o su atención, pero no por causas accidentales o incidentales.

## 11. Matrimonio

Se define como el acto, ceremonia o procedimiento por el cual se constituye la relación jurídica de marido y mujer. La legalidad de la unión puede establecerse por medios civiles, religiosos, reconocidos por las leyes de cada país.

# 1. Población

---

Estadísticas Vitales

CUADRO 1.1

**Población total cerrada por sexo, según, provincia, cantón y distrito  
2003**

Provincia, cantón y distrito	Al 1° de julio			Al 31 de diciembre		
	Total	Hombres	Mujeres	Total	Hombres	Mujeres
<b>Costa Rica</b>	<b>4 103 112</b>	<b>2 084 967</b>	<b>2 018 145</b>	<b>4 133 002</b>	<b>2 099 795</b>	<b>2 033 207</b>
<b>San José</b>	<b>1 444 332</b>	<b>718 000</b>	<b>726 332</b>	<b>1 454 020</b>	<b>722 820</b>	<b>731 200</b>
<b>San José</b>	<b>332 519</b>	<b>163 855</b>	<b>168 664</b>	<b>334 780</b>	<b>165 045</b>	<b>169 735</b>
Carmen	3 702	1 637	2 065	3 703	1 641	2 062
Merced	14 483	7 109	7 374	14 557	7 146	7 411
Hospital	25 978	13 696	12 282	26 185	13 802	12 383
Catedral	16 315	7 813	8 502	16 381	7 859	8 522
Zapote	21 963	10 526	11 437	22 072	10 589	11 483
San Francisco de Dos Ríos	22 915	10 877	12 038	23 024	10 928	12 096
Uruca	30 207	15 094	15 113	30 598	15 282	15 316
Mata Redonda	9 775	4 522	5 253	9 795	4 542	5 253
Pavas	82 355	40 777	41 578	82 991	41 132	41 859
Hatillo	58 619	28 938	29 681	58 999	29 137	29 862
San Sebastián	46 207	22 866	23 341	46 475	22 987	23 488
<b>Escazú</b>	<b>56 370</b>	<b>27 888</b>	<b>28 482</b>	<b>56 734</b>	<b>28 083</b>	<b>28 651</b>
Escazú	13 537	6 584	6 953	13 646	6 646	7 000
San Antonio	22 274	11 368	10 906	22 412	11 442	10 970
San Rafael	20 559	9 936	10 623	20 676	9 995	10 681
<b>Desamparados</b>	<b>208 079</b>	<b>103 602</b>	<b>104 477</b>	<b>209 636</b>	<b>104 351</b>	<b>105 285</b>
Desamparados	39 441	19 391	20 050	39 774	19 565	20 209
San Miguel	30 757	15 357	15 400	31 023	15 479	15 544
San Juan de Dios	18 032	9 034	8 998	18 193	9 102	9 091
San Rafael Arriba	13 954	6 845	7 109	14 044	6 888	7 156
San Antonio	10 425	5 044	5 381	10 499	5 079	5 420
Frailas	3 735	1 927	1 808	3 764	1 943	1 821
Patarrá	30 863	15 778	15 085	10 779	5 507	5 272
San Cristóbal	3 615	1 853	1 762	3 633	1 866	1 767
Rosario	2 876	1 488	1 388	2 892	1 498	1 394
Damas	13 601	6 795	6 806	13 629	6 810	6 819
San Rafael Abajo	24 212	12 032	12 180	24 357	12 095	12 262
Gravilias	16 568	8 058	8 510	16 625	8 085	8 540
Los Guido	-	-	-	20 424	10 434	9 990
<b>Puriscal</b>	<b>31 342</b>	<b>16 064</b>	<b>15 278</b>	<b>31 508</b>	<b>16 157</b>	<b>15 351</b>
Santiago	11 774	5 881	5 893	11 846	5 919	5 927
Mercedes Sur	5 385	2 811	2 574	5 413	2 826	2 587
Barbacoas	3 432	1 758	1 674	3 452	1 769	1 683
Grifo Alto	1 152	589	563	1 156	592	564
San Rafael	1 608	820	788	1 617	826	791
Candelarita	1 499	773	726	1 505	775	730
Desamparaditos	595	317	278	601	323	278
San Antonio	2 959	1 522	1 437	2 976	1 533	1 443
Chires	2 938	1 593	1 345	2 942	1 594	1 348

continúa...

Continuación cuadro 1.1

Provincia, cantón y distrito	Al 1° de julio			Al 31 de diciembre		
	Total	Hombres	Mujeres	Total	Hombres	Mujeres
<b>Tarrazú</b>	<b>15 258</b>	<b>7 836</b>	<b>7 422</b>	<b>15 368</b>	<b>7 880</b>	<b>7 488</b>
San Marcos	8 897	4 510	4 387	8 960	4 534	4 426
San Lorenzo	4 286	2 228	2 058	4 311	2 237	2 074
San Carlos	2 075	1 098	977	2 097	1 109	988
<b>Aserrí</b>	<b>53 151</b>	<b>27 088</b>	<b>26 063</b>	<b>53 512</b>	<b>27 258</b>	<b>26 254</b>
Aserrí	26 041	13 090	12 951	26 273	13 205	13 068
Tarbaca	1 388	749	639	1 398	755	643
Vuelta de Jorco	6 526	3 373	3 153	6 551	3 383	3 168
San Gabriel	5 364	2 755	2 609	5 378	2 763	2 615
Legua	1 589	843	746	1 607	849	758
Monterrey	479	249	230	484	252	232
Salitrillos	11 764	6 029	5 735	11 821	6 051	5 770
<b>Mora</b>	<b>23 150</b>	<b>11 774</b>	<b>11 376</b>	<b>23 277</b>	<b>11 830</b>	<b>11 447</b>
Colón	14 502	7 356	7 146	14 587	7 398	7 189
Guayabo	3 393	1 676	1 717	3 407	1 685	1 722
Tabarcia	4 229	2 187	2 042	4 253	2 192	2 061
Piedras Negras	339	185	154	343	185	158
Picagres	687	370	317	687	370	317
<b>Goicoechea</b>	<b>125 287</b>	<b>61 687</b>	<b>63 600</b>	<b>125 971</b>	<b>62 015</b>	<b>63 956</b>
Guadalupe	25 588	12 479	13 109	25 735	12 529	13 206
San Francisco	2 634	1 298	1 336	2 631	1 297	1 334
Calle Blancos	20 315	9 777	10 538	20 389	9 822	10 567
Mata de Plátano	17 117	8 507	8 610	17 187	8 540	8 647
Ipís	28 024	13 864	14 160	28 197	13 962	14 235
Rancho Redondo	2 869	1 442	1 427	2 876	1 446	1 430
Purrál	28 740	14 320	14 420	28 956	14 419	14 537
<b>Santa Ana</b>	<b>37 211</b>	<b>18 585</b>	<b>18 626</b>	<b>37 504</b>	<b>18 725</b>	<b>18 779</b>
Santa Ana	9 237	4 518	4 719	9 307	4 550	4 757
Salitral	3 681	1 866	1 815	3 724	1 888	1 836
Pozos	9 736	4 909	4 827	9 820	4 946	4 874
Uruca	6 067	3 035	3 032	6 109	3 052	3 057
Piedades	6 609	3 311	3 298	6 646	3 335	3 311
Brasil	1 881	946	935	1 898	954	944
<b>Alajuelita</b>	<b>76 013</b>	<b>38 242</b>	<b>37 771</b>	<b>76 656</b>	<b>38 583</b>	<b>38 073</b>
Alajuelita	13 435	6 707	6 728	13 562	6 771	6 791
San Josecito	9 266	4 669	4 597	9 349	4 711	4 638
San Antonio	3 336	1 667	1 669	3 342	1 670	1 672
Concepción	21 081	10 698	10 383	21 329	10 828	10 501
San Felipe	28 895	14 501	14 394	29 074	14 603	14 471
<b>Vázquez de Coronado</b>	<b>59 504</b>	<b>29 721</b>	<b>29 783</b>	<b>59 905</b>	<b>29 924</b>	<b>29 981</b>
San Isidro	16 742	8 341	8 401	16 844	8 389	8 455
San Rafael	6 753	3 394	3 359	6 783	3 415	3 368
Dulce Nombre de Jesús	10 050	5 045	5 005	10 145	5 099	5 046
Patalillo	18 944	9 353	9 591	19 074	9 419	9 655
Cascajal	7 015	3 588	3 427	7 059	3 602	3 457

continúa...

Continuación cuadro 1.1

Provincia, cantón y distrito	Al 1° de julio			Al 31 de diciembre		
	Total	Hombres	Mujeres	Total	Hombres	Mujeres
<b>Acosta</b>	<b>19 963</b>	<b>10 544</b>	<b>9 419</b>	<b>20 086</b>	<b>10 616</b>	<b>9 470</b>
San Ignacio	8 361	4 306	4 055	8 439	4 351	4 088
Guaitil	2 688	1 477	1 211	2 695	1 482	1 213
Palmichal	4 113	2 134	1 979	4 130	2 145	1 985
Cangrejal	2 086	1 123	963	2 092	1 127	965
Sabanillas	2 715	1 504	1 211	2 730	1 511	1 219
<b>Tibás</b>	<b>77 325</b>	<b>37 710</b>	<b>39 615</b>	<b>77 820</b>	<b>37 935</b>	<b>39 885</b>
San Juan	26 483	12 755	13 728	26 612	12 803	13 809
Cinco Esquinas	7 275	3 602	3 673	7 386	3 666	3 720
Anselmo Llorente	10 664	5 092	5 572	10 709	5 119	5 590
León XIII	17 919	8 998	8 921	18 065	9 056	9 009
Colima	14 984	7 263	7 721	15 048	7 291	7 757
<b>Moravia</b>	<b>53 518</b>	<b>26 190</b>	<b>27 328</b>	<b>53 777</b>	<b>26 311</b>	<b>27 466</b>
San Vicente	33 500	16 121	17 379	33 630	16 178	17 452
San Jerónimo	5 227	2 714	2 513	5 261	2 729	2 532
Trinidad	14 791	7 355	7 436	14 886	7 404	7 482
<b>Montes de Oca</b>	<b>53 587</b>	<b>25 626</b>	<b>27 961</b>	<b>53 866</b>	<b>25 769</b>	<b>28 097</b>
San Pedro	28 122	13 308	14 814	28 255	13 381	14 874
Sabanilla	12 224	5 840	6 384	12 334	5 892	6 442
Mercedes	5 057	2 397	2 660	5 058	2 396	2 662
San Rafael	8 184	4 081	4 103	8 219	4 100	4 119
<b>Turrubares</b>	<b>5 213</b>	<b>2 776</b>	<b>2 437</b>	<b>5 240</b>	<b>2 786</b>	<b>2 454</b>
San Pablo	1 305	649	656	1 314	653	661
San Pedro	533	273	260	537	274	263
San Juan de Mata	2 891	1 579	1 312	1 019	556	463
San Luis	484	275	209	486	275	211
Carara	-	-	-	1 884	1 028	856
<b>Dota</b>	<b>6 993</b>	<b>3 559</b>	<b>3 434</b>	<b>7 027</b>	<b>3 577</b>	<b>3 450</b>
Santa María	4 614	2 298	2 316	4 641	2 311	2 330
Jardín	498	282	216	498	281	217
Copey	1 881	979	902	1 888	985	903
<b>Curridabat</b>	<b>65 436</b>	<b>32 159</b>	<b>33 277</b>	<b>65 915</b>	<b>32 374</b>	<b>33 541</b>
Curridabat	32 415	15 654	16 761	32 620	15 753	16 867
Granadilla	12 442	6 188	6 254	12 529	6 214	6 315
Sánchez	3 326	1 555	1 771	3 341	1 565	1 776
Tirrases	17 253	8 762	8 491	17 425	8 842	8 583
<b>Pérez Zeledón</b>	<b>131 843</b>	<b>66 627</b>	<b>65 216</b>	<b>132 799</b>	<b>67 094</b>	<b>65 705</b>
San Isidro de El General	44 506	21 788	22 718	44 871	21 947	22 924
General	6 343	3 260	3 083	6 377	3 277	3 100
Daniel Flores	28 343	14 116	14 227	28 528	14 213	14 315
Rivas	6 978	3 552	3 426	7 018	3 573	3 445
San Pedro	9 758	5 099	4 659	9 834	5 142	4 692
Platanares	7 843	4 116	3 727	7 890	4 145	3 745
Pejibaye	9 323	4 865	4 458	9 390	4 899	4 491

continúa...

Continuación cuadro 1.1

Provincia, cantón y distrito	Al 1° de julio			Al 31 de diciembre		
	Total	Hombres	Mujeres	Total	Hombres	Mujeres
Cajón	8 179	4 201	3 978	8 257	4 243	4 014
Barú	2 525	1 358	1 167	2 533	1 359	1 174
Río Nuevo	3 434	1 811	1 623	3 461	1 822	1 639
Páramo	4 611	2 461	2 150	4 640	2 474	2 166
<b>León Cortés</b>	<b>12 570</b>	<b>6 467</b>	<b>6 103</b>	<b>12 639</b>	<b>6 507</b>	<b>6 132</b>
San Pablo	4 125	2 074	2 051	4 155	2 086	2 069
San Andrés	1 917	992	925	1 921	993	928
Llano Bonito	2 282	1 195	1 087	2 293	1 202	1 091
San Isidro	1 532	796	736	1 540	803	737
Santa Cruz	1 730	901	829	1 740	909	831
San Antonio	984	509	475	990	514	476
<b>Alajuela</b>	<b>772 285</b>	<b>396 350</b>	<b>375 935</b>	<b>777 997</b>	<b>399 267</b>	<b>378 730</b>
<b>Alajuela</b>	<b>239 524</b>	<b>122 152</b>	<b>117 372</b>	<b>241 176</b>	<b>122 985</b>	<b>118 191</b>
Alajuela	46 939	23 093	23 846	47 342	23 310	24 032
San José	37 758	18 900	18 858	37 997	19 034	18 963
Carrizal	6 936	3 596	3 340	6 986	3 617	3 369
San Antonio	23 691	11 985	11 706	23 851	12 066	11 785
Guácima	16 497	8 484	8 013	16 595	8 538	8 057
San Isidro	17 529	9 019	8 510	17 640	9 077	8 563
Sabanilla	9 065	4 775	4 290	9 142	4 807	4 335
San Rafael	20 650	11 664	8 986	20 811	11 738	9 073
Río Segundo	11 731	5 875	5 856	11 816	5 913	5 903
Desamparados	22 320	11 162	11 158	22 406	11 203	11 203
Turrúcares	6 416	3 340	3 076	6 464	3 365	3 099
Tambor	10 034	5 103	4 931	10 117	5 135	4 982
Garita	7 294	3 794	3 500	7 321	3 808	3 513
Sarapiquí	2 664	1 362	1 302	2 688	1 374	1 314
<b>San Ramón</b>	<b>72 978</b>	<b>37 253</b>	<b>35 725</b>	<b>73 489</b>	<b>37 519</b>	<b>35 970</b>
San Ramón	10 390	4 990	5 400	10 447	5 013	5 434
Santiago	4 287	2 206	2 081	4 327	2 230	2 097
San Juan	10 544	5 334	5 210	10 638	5 389	5 249
Piedades Norte	7 320	3 655	3 665	7 366	3 683	3 683
Piedades Sur	3 697	1 978	1 719	3 723	1 992	1 731
San Rafael	8 918	4 550	4 368	8 979	4 577	4 402
San Isidro	3 782	1 924	1 858	3 802	1 935	1 867
Ángeles	7 575	4 063	3 512	7 620	4 088	3 532
Alfaro	5 047	2 601	2 446	5 073	2 609	2 464
Volio	1 794	922	872	1 807	926	881
Concepción	1 960	997	963	1 970	1 006	964
Zapotal	488	259	229	489	261	228
Peñas Blancas	7 176	3 774	3 402	7 248	3 810	3 438

continúa...



Continuación cuadro 1.1

Provincia, cantón y distrito	Al 1° de julio			Al 31 de diciembre		
	Total	Hombres	Mujeres	Total	Hombres	Mujeres
<b>Grecia</b>	<b>70 144</b>	<b>35 778</b>	<b>34 366</b>	<b>70 665</b>	<b>36 035</b>	<b>34 630</b>
Grecia	15 571	7 656	7 915	15 785	7 766	8 019
San Isidro	5 573	2 842	2 731	5 607	2 857	2 750
San José	6 729	3 455	3 274	6 784	3 480	3 304
San Roque	9 739	4 912	4 827	9 778	4 934	4 844
Tacares	7 370	3 820	3 550	7 397	3 834	3 563
Río Cuarto	8 488	4 538	3 950	8 571	4 581	3 990
Puente de Piedra	9 938	5 074	4 864	9 996	5 101	4 895
Bolívar	6 736	3 481	3 255	6 747	3 482	3 265
<b>San Mateo</b>	<b>5 670</b>	<b>2 968</b>	<b>2 702</b>	<b>5 706</b>	<b>2 982</b>	<b>2 724</b>
San Mateo	2 691	1 400	1 291	2 709	1 408	1 301
Desmonte	909	477	432	913	476	437
Jesús María	2 070	1 091	979	2 084	1 098	986
<b>Atenas</b>	<b>23 859</b>	<b>12 267</b>	<b>11 592</b>	<b>23 980</b>	<b>12 330</b>	<b>11 650</b>
Atenas	7 775	3 851	3 924	7 845	3 886	3 959
Jesús	3 792	1 996	1 796	3 799	2 000	1 799
Mercedes	2 785	1 481	1 304	2 788	1 483	1 305
San Isidro	2 634	1 374	1 260	2 652	1 384	1 268
Concepción	3 208	1 671	1 537	3 220	1 674	1 546
San José	1 873	974	899	1 869	972	897
Santa Eulalia	1 792	920	872	1 807	931	876
<b>Naranjo</b>	<b>40 343</b>	<b>20 466</b>	<b>19 877</b>	<b>40 619</b>	<b>20 603</b>	<b>20 016</b>
Naranjo	19 854	9 941	9 913	20 002	10 014	9 988
San Miguel	3 789	1 943	1 846	3 809	1 953	1 856
San José	3 385	1 722	1 663	3 388	1 723	1 665
Cirrí Sur	4 088	2 125	1 963	4 104	2 137	1 967
San Jerónimo	2 899	1 475	1 424	2 924	1 487	1 437
San Juan	2 904	1 458	1 446	2 924	1 463	1 461
Rosario	3 424	1 802	1 622	3 468	1 826	1 642
<b>Palmares</b>	<b>31 777</b>	<b>16 073</b>	<b>15 704</b>	<b>31 938</b>	<b>16 161</b>	<b>15 777</b>
Palmares	4 454	2 219	2 235	4 489	2 233	2 256
Zaragoza	8 005	4 065	3 940	8 054	4 092	3 962
Buenos Aires	7 291	3 636	3 655	7 315	3 653	3 662
Santiago	2 840	1 445	1 395	2 840	1 447	1 393
Candelaria	1 865	982	883	1 875	989	886
Esquipulas	3 929	1 990	1 939	3 958	2 002	1 956
Granja	3 393	1 736	1 657	3 407	1 745	1 662
<b>Poás</b>	<b>26 675</b>	<b>13 709</b>	<b>12 966</b>	<b>26 856</b>	<b>13 804</b>	<b>13 052</b>
San Pedro	7 568	3 917	3 651	7 628	3 946	3 682
San Juan	3 964	2 013	1 951	3 980	2 019	1 961
San Rafael	5 321	2 722	2 599	5 347	2 738	2 609
Carrillos	7 414	3 797	3 617	7 463	3 828	3 635
Sabana Redonda	2 408	1 260	1 148	2 438	1 273	1 165

continúa...

Continuación cuadro 1.1

Provincia, cantón y distrito	Al 1° de julio			Al 31 de diciembre		
	Total	Hombres	Mujeres	Total	Hombres	Mujeres
<b>Orotina</b>	<b>16 749</b>	<b>8 494</b>	<b>8 255</b>	<b>16 876</b>	<b>8 564</b>	<b>8 312</b>
Orotina	8 610	4 260	4 350	8 683	4 302	4 381
Mastate	1 732	882	850	1 741	885	856
Hacienda Vieja	941	482	459	948	486	462
Coyolar	3 865	1 993	1 872	3 887	2 008	1 879
Ceiba	1 601	877	724	1 617	883	734
<b>San Carlos</b>	<b>138 539</b>	<b>71 723</b>	<b>66 816</b>	<b>139 815</b>	<b>72 392</b>	<b>67 423</b>
Quesada	39 422	19 751	19 671	39 755	19 915	19 840
Florencia	13 466	7 011	6 455	13 559	7 062	6 497
Buenavista	388	212	176	390	215	175
Aguas Zarcas	14 974	7 762	7 212	15 145	7 854	7 291
Venecia	8 020	4 164	3 856	8 080	4 193	3 887
Pital	13 515	7 074	6 441	13 655	7 144	6 511
Fortuna	10 822	5 664	5 158	10 971	5 751	5 220
Tigra	5 864	3 081	2 783	5 914	3 110	2 804
Palmera	4 944	2 597	2 347	4 974	2 611	2 363
Venado	1 827	980	847	1 834	985	849
Cutris	8 646	4 605	4 041	8 735	4 650	4 085
Monterrey	3 381	1 821	1 560	3 403	1 835	1 568
Pocosol	13 270	7 001	6 269	13 400	7 067	6 333
<b>Alfaro Ruíz</b>	<b>11 643</b>	<b>6 012</b>	<b>5 631</b>	<b>11 721</b>	<b>6 051</b>	<b>5 670</b>
Zarcelero	4 094	2 012	2 082	4 136	2 031	2 105
Laguna	1 692	882	810	1 703	888	815
Tapezco	1 129	592	537	1 137	595	542
Guadalupe	824	451	373	824	451	373
Palmira	1 408	745	663	1 414	748	666
Zapote	772	437	335	779	443	336
Brisas	1 724	893	831	1 728	895	833
<b>Valverde Vega</b>	<b>17 442</b>	<b>8 775</b>	<b>8 667</b>	<b>17 521</b>	<b>8 818</b>	<b>8 703</b>
Sarchí Norte	6 961	3 422	3 539	7 005	3 443	3 562
Sarchí Sur	4 706	2 354	2 352	4 722	2 366	2 356
Toro Amarillo	312	179	133	316	180	136
San Pedro	3 484	1 783	1 701	3 493	1 788	1 705
Rodríguez	1 979	1 037	942	1 985	1 041	944
<b>Upala</b>	<b>41 144</b>	<b>21 657</b>	<b>19 487</b>	<b>41 510</b>	<b>21 844</b>	<b>19 666</b>
Upala	13 634	7 016	6 618	13 777	7 093	6 684
Aguas Claras	5 380	2 838	2 542	5 419	2 858	2 561
San José (Pizote)	7 491	3 974	3 517	7 570	4 011	3 559
Bijagua	4 327	2 302	2 025	4 352	2 314	2 038
Delicias	3 968	2 084	1 884	4 007	2 099	1 908
Dos Ríos	3 078	1 656	1 422	3 101	1 667	1 434
Yolillal	3 266	1 787	1 479	3 284	1 802	1 482

continúa...

Continuación cuadro 1.1

Provincia, cantón y distrito	Al 1° de julio			Al 31 de diciembre		
	Total	Hombres	Mujeres	Total	Hombres	Mujeres
<b>Los Chiles</b>	<b>21 723</b>	<b>11 538</b>	<b>10 185</b>	<b>21 973</b>	<b>11 666</b>	<b>10 307</b>
Los Chiles	11 210	5 878	5 332	11 383	5 976	5 407
Caño Negro	1 694	917	777	1 709	916	793
El Amparo	5 788	3 090	2 698	5 836	3 114	2 722
San Jorge	3 031	1 653	1 378	3 045	1 660	1 385
<b>Guatuso</b>	<b>14 075</b>	<b>7 485</b>	<b>6 590</b>	<b>14 152</b>	<b>7 513</b>	<b>6 639</b>
San Rafael	7 246	3 763	3 483	7 303	3 785	3 518
Buenavista	5 789	3 148	2 641	5 803	3 152	2 651
Cote	1 040	574	466	1 046	576	470
<b>Cartago</b>	<b>464 040</b>	<b>236 348</b>	<b>227 692</b>	<b>467 193</b>	<b>237 913</b>	<b>229 280</b>
<b>Cartago</b>	<b>141 528</b>	<b>71 454</b>	<b>70 074</b>	<b>142 446</b>	<b>71 891</b>	<b>70 555</b>
Oriental	14 025	6 977	7 048	14 134	7 042	7 092
Occidental	11 804	5 706	6 098	11 847	5 733	6 114
Carmen	16 925	8 534	8 391	17 006	8 577	8 429
San Nicolás	23 820	12 010	11 810	24 006	12 085	11 921
Agua Caliente (San Francisco)	30 393	15 454	14 939	30 574	15 523	15 051
Guadalupe (Arenilla)	13 455	6 812	6 643	13 546	6 856	6 690
Corralillo	10 006	5 207	4 799	10 060	5 229	4 831
Tierra Blanca	5 023	2 578	2 445	5 065	2 600	2 465
Dulce Nombre	7 031	3 474	3 557	7 109	3 522	3 587
Llano Grande	3 993	2 058	1 935	4 021	2 072	1 949
Quebradilla	5 053	2 644	2 409	5 078	2 652	2 426
<b>Paraíso</b>	<b>56 255</b>	<b>28 735</b>	<b>27 520</b>	<b>56 662</b>	<b>28 934</b>	<b>27 728</b>
Paraíso	35 975	18 245	17 730	36 270	18 385	17 885
Santiago	5 270	2 762	2 508	5 300	2 774	2 526
Orosi	9 482	4 903	4 579	9 543	4 940	4 603
Cachí	5 528	2 825	2 703	5 549	2 835	2 714
<b>La Unión</b>	<b>86 013</b>	<b>43 258</b>	<b>42 755</b>	<b>86 591</b>	<b>43 537</b>	<b>43 054</b>
Tres Ríos	11 605	5 744	5 861	11 811	5 844	5 967
San Diego	17 640	8 857	8 783	17 737	8 901	8 836
San Juan	8 499	4 130	4 369	8 527	4 146	4 381
San Rafael	11 458	5 712	5 746	11 495	5 727	5 768
Concepción	13 755	7 013	6 742	13 832	7 050	6 782
Dulce Nombre	7 077	3 595	3 482	7 133	3 622	3 511
San Ramón	4 946	2 502	2 444	4 962	2 512	2 450
Río Azul	11 033	5 705	5 328	11 094	5 735	5 359
<b>Jiménez</b>	<b>15 033</b>	<b>7 840</b>	<b>7 193</b>	<b>15 140</b>	<b>7 884</b>	<b>7 256</b>
Juan Viñas	6 820	3 544	3 276	6 868	3 565	3 303
Tucurrique	4 621	2 444	2 177	4 662	2 456	2 206
Pejibaye	3 592	1 852	1 740	3 610	1 863	1 747

continúa...

Continuación cuadro 1.1

Provincia, cantón y distrito	Al 1° de julio			Al 31 de diciembre		
	Total	Hombres	Mujeres	Total	Hombres	Mujeres
<b>Turrialba</b>	<b>73 712</b>	<b>38 054</b>	<b>35 658</b>	<b>74 190</b>	<b>38 315</b>	<b>35 875</b>
Turrialba	24 427	12 300	12 127	24 610	12 398	12 212
La Suiza	9 990	5 218	4 772	10 034	5 237	4 797
Peralta	606	330	276	610	335	275
Santa Cruz	3 705	1 964	1 741	3 732	1 977	1 755
Santa Teresita	5 442	2 901	2 541	5 469	2 914	2 555
Pavones	4 757	2 523	2 234	4 773	2 529	2 244
Tuis	2 799	1 453	1 346	2 817	1 466	1 351
Tayutic	4 949	2 619	2 330	4 963	2 629	2 334
Santa Rosa	5 034	2 534	2 500	5 060	2 550	2 510
Tres Equis	2 102	1 100	1 002	2 126	1 107	1 019
La Isabel	5 376	2 754	2 622	5 387	2 760	2 627
Chirripó	4 525	2 358	2 167	4 609	2 413	2 196
<b>Alvarado</b>	<b>13 135</b>	<b>6 800</b>	<b>6 335</b>	<b>13 215</b>	<b>6 841</b>	<b>6 374</b>
Pacayas	5 785	2 994	2 791	5 836	3 024	2 812
Cervantes	5 028	2 591	2 437	5 050	2 601	2 449
Capellades	2 322	1 215	1 107	2 329	1 216	1 113
<b>Oreamuno</b>	<b>41 838</b>	<b>21 180</b>	<b>20 658</b>	<b>42 108</b>	<b>21 319</b>	<b>20 789</b>
San Rafael	25 326	12 630	12 696	25 467	12 705	12 762
Cot	8 432	4 351	4 081	8 514	4 390	4 124
Potrero Cerrado	2 175	1 125	1 050	2 184	1 126	1 058
Cipreses	3 134	1 640	1 494	3 154	1 650	1 504
Santa Rosa	2 771	1 434	1 337	2 789	1 448	1 341
<b>El Guarco</b>	<b>36 526</b>	<b>19 027</b>	<b>17 499</b>	<b>36 841</b>	<b>19 192</b>	<b>17 649</b>
Tejar	20 190	10 350	9 840	20 370	10 442	9 928
San Isidro	9 879	5 277	4 602	9 963	5 321	4 642
Tobosi	5 873	3 099	2 774	5 923	3 128	2 795
Patio de Agua	584	301	283	585	301	284
<b>Heredia</b>	<b>381 181</b>	<b>192 938</b>	<b>188 243</b>	<b>383 936</b>	<b>194 226</b>	<b>189 710</b>
<b>Heredia</b>	<b>111 651</b>	<b>55 034</b>	<b>56 617</b>	<b>112 462</b>	<b>55 423</b>	<b>57 039</b>
Heredia	21 708	10 596	11 112	21 859	10 673	11 186
Mercedes	20 979	10 325	10 654	21 104	10 372	10 732
San Francisco	43 929	21 627	22 302	44 291	21 812	22 479
Ulloa	24 271	12 076	12 195	24 436	12 153	12 283
Vara Blanca	764	410	354	772	413	359
<b>Barva</b>	<b>34 839</b>	<b>17 576</b>	<b>17 263</b>	<b>35 082</b>	<b>17 684</b>	<b>17 398</b>
Barva	5 428	2 751	2 677	5 492	2 785	2 707
San Pedro	9 163	4 668	4 495	9 221	4 683	4 538
San Pablo	7 042	3 531	3 511	7 080	3 553	3 527
San Roque	3 254	1 619	1 635	3 271	1 628	1 643
Santa Lucía	5 787	2 867	2 920	5 815	2 878	2 937
San José de la Montaña	4 165	2 140	2 025	4 203	2 157	2 046

continúa...

Continuación cuadro 1.1

Provincia, cantón y distrito	Al 1° de julio			Al 31 de diciembre		
	Total	Hombres	Mujeres	Total	Hombres	Mujeres
<b>Santo Domingo</b>	<b>37 102</b>	<b>18 729</b>	<b>18 373</b>	<b>37 321</b>	<b>18 844</b>	<b>18 477</b>
Santo Domingo	5 709	2 738	2 971	5 770	2 762	3 008
San Vicente	5 388	2 716	2 672	5 430	2 748	2 682
San Miguel	6 069	3 105	2 964	6 080	3 114	2 966
Paracito	1 721	884	837	1 735	889	846
Santo Tomás	5 520	2 799	2 721	5 545	2 808	2 737
Santa Rosa	6 832	3 490	3 342	6 856	3 504	3 352
Tures	2 890	1 470	1 420	2 908	1 475	1 433
Pará	2 973	1 527	1 446	2 997	1 544	1 453
<b>Santa Bárbara</b>	<b>31 345</b>	<b>15 990</b>	<b>15 355</b>	<b>31 574</b>	<b>16 097</b>	<b>15 477</b>
Santa Bárbara	6 158	3 072	3 086	6 238	3 109	3 129
San Pedro	3 887	2 005	1 882	3 918	2 024	1 894
San Juan	6 632	3 357	3 275	6 670	3 374	3 296
Jesús	8 056	4 139	3 917	8 103	4 159	3 944
Santo Domingo	2 831	1 443	1 388	2 851	1 449	1 402
Purabá	3 781	1 974	1 807	3 794	1 982	1 812
<b>San Rafael</b>	<b>39 867</b>	<b>20 187</b>	<b>19 680</b>	<b>40 148</b>	<b>20 318</b>	<b>19 830</b>
San Rafael	9 670	4 895	4 775	9 797	4 950	4 847
San Josecito	11 411	5 758	5 653	11 463	5 785	5 678
Santiago	7 201	3 599	3 602	7 220	3 605	3 615
Ángeles	7 201	3 679	3 522	7 261	3 710	3 551
Concepción	4 384	2 256	2 128	4 407	2 268	2 139
<b>San Isidro</b>	<b>17 117</b>	<b>8 732</b>	<b>8 385</b>	<b>17 200</b>	<b>8 772</b>	<b>8 428</b>
San Isidro	5 567	2 813	2 754	5 628	2 840	2 788
San José	5 327	2 734	2 593	5 337	2 743	2 594
Concepción	2 181	1 104	1 077	2 186	1 105	1 081
San Francisco	4 042	2 081	1 961	4 049	2 084	1 965
<b>Belén</b>	<b>21 192</b>	<b>10 670</b>	<b>10 522</b>	<b>21 328</b>	<b>10 734</b>	<b>10 594</b>
San Antonio	11 101	5 621	5 480	11 209	5 674	5 535
Ribera	6 041	3 078	2 963	6 066	3 088	2 978
Asunción	4 050	1 971	2 079	4 053	1 972	2 081
<b>Flores</b>	<b>16 118</b>	<b>8 092</b>	<b>8 026</b>	<b>16 257</b>	<b>8 145</b>	<b>8 112</b>
San Joaquín	7 089	3 503	3 586	7 198	3 546	3 652
Barrantes	2 922	1 481	1 441	2 935	1 483	1 452
Llorente	6 107	3 108	2 999	6 124	3 116	3 008
<b>San Pablo</b>	<b>22 160</b>	<b>10 962</b>	<b>11 198</b>	<b>22 313</b>	<b>11 012</b>	<b>11 301</b>
San Pablo	22 160	10 962	11 198	22 313	11 012	11 301
<b>Sarapiquí</b>	<b>49 790</b>	<b>26 966</b>	<b>22 824</b>	<b>50 251</b>	<b>27 197</b>	<b>23 054</b>
Puerto Viejo	18 537	10 145	8 392	18 815	10 277	8 538
La Virgen	8 226	4 467	3 759	8 279	4 492	3 787
Horquetas	21 515	11 493	10 022	21 643	11 566	10 077
Llanuras del Gaspar	722	394	328	724	395	329
Cureña	790	467	323	790	467	323

continúa...

Continuación cuadro 1.1

Provincia, cantón y distrito	Al 1° de julio			Al 31 de diciembre		
	Total	Hombres	Mujeres	Total	Hombres	Mujeres
<b>Guanacaste</b>	<b>284 515</b>	<b>145 953</b>	<b>138 562</b>	<b>286 550</b>	<b>146 936</b>	<b>139 614</b>
<b>Liberia</b>	<b>50 808</b>	<b>25 419</b>	<b>25 389</b>	<b>51 295</b>	<b>25 661</b>	<b>25 634</b>
Liberia	42 770	21 267	21 503	43 189	21 472	21 717
Cañas Dulces	2 821	1 456	1 365	2 832	1 459	1 373
Mayorga	1 397	725	672	1 412	732	680
Nacascolo	1 895	990	905	1 921	1 008	913
Curubandé	1 925	981	944	1 941	990	951
<b>Nicoya</b>	<b>45 063</b>	<b>22 948</b>	<b>22 115</b>	<b>45 348</b>	<b>23 088</b>	<b>22 260</b>
Nicoya	22 505	11 295	11 210	22 657	11 362	11 295
Mansión	4 962	2 574	2 388	4 996	2 592	2 404
San Antonio	6 986	3 571	3 415	7 010	3 585	3 425
Quebrada Honda	2 447	1 248	1 199	2 460	1 252	1 208
Sámara	2 795	1 490	1 305	2 813	1 504	1 309
Nosara	3 106	1 584	1 522	3 134	1 601	1 533
Belén de Nosarita	2 262	1 186	1 076	2 278	1 192	1 086
<b>Santa Cruz</b>	<b>43 603</b>	<b>22 488</b>	<b>21 115</b>	<b>43 888</b>	<b>22 623</b>	<b>21 265</b>
Santa Cruz	18 698	9 364	9 334	18 848	9 434	9 414
Bolsón	1 705	892	813	1 714	894	820
Veintisiete de Abril	5 305	2 785	2 520	5 334	2 801	2 533
Tempate	3 640	1 952	1 688	3 657	1 961	1 696
Cartagena	3 182	1 635	1 547	3 202	1 644	1 558
Cuajiniquil	1 658	940	718	1 669	950	719
Diriá	3 382	1 712	1 670	3 393	1 718	1 675
Cabo Velas	2 278	1 191	1 087	2 293	1 196	1 097
Tamarindo	3 755	2 017	1 738	3 778	2 025	1 753
<b>Bagaces</b>	<b>17 189</b>	<b>8 913</b>	<b>8 276</b>	<b>17 283</b>	<b>8 967</b>	<b>8 316</b>
Bagaces	9 973	5 217	4 756	10 024	5 244	4 780
Fortuna	3 005	1 533	1 472	3 018	1 539	1 479
Mogote	3 149	1 621	1 528	3 173	1 638	1 535
Río Naranjo	1 062	542	520	1 068	546	522
<b>Carrillo</b>	<b>29 473</b>	<b>15 235</b>	<b>14 238</b>	<b>29 661</b>	<b>15 311</b>	<b>14 350</b>
Filadelfia	7 732	3 991	3 741	7 765	3 994	3 771
Palmira	4 266	2 118	2 148	4 301	2 139	2 162
Sardinal	10 976	5 729	5 247	11 059	5 763	5 296
Belén	6 499	3 397	3 102	6 536	3 415	3 121
<b>Cañas</b>	<b>26 065</b>	<b>13 466</b>	<b>12 599</b>	<b>26 237</b>	<b>13 544</b>	<b>12 693</b>
Cañas	20 446	10 387	10 059	20 584	10 450	10 134
Palmira	968	525	443	972	526	446
San Miguel	1 602	849	753	1 609	853	756
Bebedero	2 286	1 287	999	2 305	1 296	1 009
Porozal	763	418	345	767	419	348

continúa...

Continuación cuadro 1.1

Provincia, cantón y distrito	Al 1° de julio			Al 31 de diciembre		
	Total	Hombres	Mujeres	Total	Hombres	Mujeres
<b>Abangares</b>	<b>17 373</b>	<b>9 074</b>	<b>8 299</b>	<b>17 477</b>	<b>9 128</b>	<b>8 349</b>
Juntas	9 267	4 776	4 491	9 341	4 815	4 526
Sierra	2 361	1 271	1 090	2 367	1 274	1 093
San Juan	1 403	747	656	1 404	747	657
Colorado	4 342	2 280	2 062	4 365	2 292	2 073
<b>Tilarán</b>	<b>19 149</b>	<b>9 831</b>	<b>9 318</b>	<b>19 281</b>	<b>9 887</b>	<b>9 394</b>
Tilarán	8 291	4 103	4 188	8 353	4 126	4 227
Quebrada Grande	2 708	1 430	1 278	2 725	1 443	1 282
Tronadora	1 869	979	890	1 881	983	898
Santa Rosa	1 802	962	840	1 818	967	851
Líbano	897	472	425	898	473	425
Tierras Morenas	1 263	660	603	1 270	663	607
Arenal	2 319	1 225	1 094	2 336	1 232	1 104
<b>Nandayure</b>	<b>10 629</b>	<b>5 583</b>	<b>5 046</b>	<b>10 690</b>	<b>5 620</b>	<b>5 070</b>
Carmona	2 165	1 094	1 071	2 174	1 101	1 073
Santa Rita	1 585	820	765	1 597	829	768
Zapotal	1 336	734	602	1 338	733	605
San Pablo	1 850	969	881	1 868	980	888
Porvenir	1 052	559	493	1 052	561	491
Bejuco	2 641	1 407	1 234	2 661	1 416	1 245
<b>La Cruz</b>	<b>18 199</b>	<b>9 345</b>	<b>8 854</b>	<b>18 402</b>	<b>9 448</b>	<b>8 954</b>
La Cruz	8 738	4 356	4 382	8 839	4 406	4 433
Santa Cecilia	5 823	3 039	2 784	5 897	3 077	2 820
Garita	1 694	906	788	1 705	911	794
Santa Elena	1 944	1 044	900	1 961	1 054	907
<b>Hojancha</b>	<b>6 964</b>	<b>3 651</b>	<b>3 313</b>	<b>6 988</b>	<b>3 659</b>	<b>3 329</b>
Hojancha	4 035	2 100	1 935	4 050	2 107	1 943
Monte Romo	833	436	397	839	437	402
Puerto Carrillo	1 369	730	639	1 370	729	641
Huacas	727	385	342	729	386	343
<b>Puntarenas</b>	<b>387 232</b>	<b>201 691</b>	<b>185 541</b>	<b>390 340</b>	<b>203 245</b>	<b>187 095</b>
<b>Puntarenas</b>	<b>110 628</b>	<b>57 266</b>	<b>53 362</b>	<b>111 459</b>	<b>57 717</b>	<b>53 742</b>
Puntarenas	10 470	5 329	5 141	10 544	5 371	5 173
Pitahaya	1 993	1 119	874	2 004	1 122	882
Chomes	4 499	2 414	2 085	4 513	2 419	2 094
Lepanto	9 504	5 013	4 491	9 559	5 033	4 526
Paquera	6 025	3 286	2 739	6 070	3 319	2 751
Manzanillo	3 453	1 837	1 616	3 487	1 857	1 630
Guacimal	1 033	530	503	1 035	531	504
Barranca	29 447	14 822	14 625	29 695	14 956	14 739
Monte Verde	3 534	1 824	1 710	3 560	1 841	1 719
Isla del Coco	-	-	-	-	-	-
Cóbano	4 947	2 627	2 320	4 979	2 645	2 334
Chacarita	18 530	9 575	8 955	18 700	9 671	9 029
Chira	1 649	873	776	1 659	880	779
Acapulco	1 359	729	630	1 367	732	635
El Roble	13 307	6 816	6 491	13 408	6 868	6 540
Arancibia	878	472	406	879	472	407

continúa...

Continuación cuadro 1.1

Provincia, cantón y distrito	Al 1° de julio			Al 31 de diciembre		
	Total	Hombres	Mujeres	Total	Hombres	Mujeres
<b>Esparza</b>	<b>25 644</b>	<b>13 075</b>	<b>12 569</b>	<b>25 830</b>	<b>13 165</b>	<b>12 665</b>
Espíritu Santo	17 001	8 544	8 457	17 152	8 619	8 533
San Juan Grande	3 671	1 951	1 720	3 692	1 961	1 731
Macacona	2 948	1 506	1 442	2 955	1 506	1 449
San Rafael	1 206	633	573	1 206	634	572
San Jerónimo	818	441	377	825	445	380
<b>Buenos Aires</b>	<b>43 914</b>	<b>23 062</b>	<b>20 852</b>	<b>44 332</b>	<b>23 278</b>	<b>21 054</b>
Buenos Aires	18 543	9 445	9 098	18 769	9 557	9 212
Volcán	4 868	2 588	2 280	4 905	2 604	2 301
Potrero Grande	5 634	3 015	2 619	5 680	3 037	2 643
Boruca	3 111	1 659	1 452	3 134	1 676	1 458
Pilas	1 716	945	771	1 727	951	776
Colinas	1 543	828	715	1 563	841	722
Chánguena	2 962	1 608	1 354	2 980	1 615	1 365
Biolley	3 299	1 796	1 503	3 320	1 808	1 512
Brunka	2 238	1 178	1 060	2 254	1 189	1 065
<b>Montes de Oro</b>	<b>11 844</b>	<b>6 018</b>	<b>5 826</b>	<b>11 904</b>	<b>6 046</b>	<b>5 858</b>
Miramar	7 304	3 695	3 609	7 348	3 713	3 635
Unión	1 546	806	740	1 549	808	741
San Isidro	2 994	1 517	1 477	3 007	1 525	1 482
<b>Osa</b>	<b>27 755</b>	<b>14 821</b>	<b>12 934</b>	<b>27 923</b>	<b>14 899</b>	<b>13 024</b>
Puerto Cortés	6 760	3 538	3 222	6 808	3 559	3 249
Palmar	10 659	5 608	5 051	10 712	5 630	5 082
Sierpe	4 394	2 441	1 953	4 420	2 454	1 966
Bahía Ballena	2 157	1 163	994	2 173	1 175	998
Piedras Blancas	3 785	2 071	1 714	3 810	2 081	1 729
<b>Aguirre</b>	<b>21 848</b>	<b>11 606</b>	<b>10 242</b>	<b>22 009</b>	<b>11 682</b>	<b>10 327</b>
Quepos	16 198	8 539	7 659	16 335	8 601	7 734
Savegre	2 979	1 614	1 365	2 987	1 622	1 365
Naranjito	2 671	1 453	1 218	2 687	1 459	1 228
<b>Golfito</b>	<b>36 717</b>	<b>19 321</b>	<b>17 396</b>	<b>37 023</b>	<b>19 468</b>	<b>17 555</b>
Golfito	11 938	6 146	5 792	12 042	6 192	5 850
Puerto Jiménez	6 603	3 567	3 036	6 650	3 587	3 063
Guaycará	12 256	6 411	5 845	12 349	6 465	5 884
Pavón	5 920	3 197	2 723	5 982	3 224	2 758
<b>Coto Brus</b>	<b>43 915</b>	<b>22 699</b>	<b>21 216</b>	<b>44 297</b>	<b>22 903</b>	<b>21 394</b>
San Vito	17 055	8 758	8 297	17 196	8 828	8 368
Sabalito	12 118	6 274	5 844	12 217	6 329	5 888
Aguabuena	7 518	3 858	3 660	7 591	3 901	3 690
Limoncito	3 897	1 983	1 914	3 946	2 006	1 940
Pittier	3 327	1 826	1 501	3 347	1 839	1 508
<b>Parrita</b>	<b>12 949</b>	<b>6 792</b>	<b>6 157</b>	<b>13 040</b>	<b>6 824</b>	<b>6 216</b>
Parrita	12 949	6 792	6 157	13 040	6 824	6 216

continúa...



Continuación cuadro 1.1

Provincia, cantón y distrito	Al 1° de julio			Al 31 de diciembre		
	Total	Hombres	Mujeres	Total	Hombres	Mujeres
<b>Corredores</b>	<b>40 603</b>	<b>20 961</b>	<b>19 642</b>	<b>40 969</b>	<b>21 124</b>	<b>19 845</b>
Corredor	18 309	9 453	8 856	18 498	9 533	8 965
La Cuesta	3 962	2 032	1 930	3 997	2 045	1 952
Canoas	9 207	4 637	4 570	9 271	4 676	4 595
Laurel	9 125	4 839	4 286	9 203	4 870	4 333
<b>Garabito</b>	<b>11 415</b>	<b>6 070</b>	<b>5 345</b>	<b>11 554</b>	<b>6 139</b>	<b>5 415</b>
Jacó	7 147	3 761	3 386	7 260	3 818	3 442
Tárcoles	4 268	2 309	1 959	4 294	2 321	1 973
<b>Limón</b>	<b>369 527</b>	<b>193 687</b>	<b>175 840</b>	<b>372 966</b>	<b>195 388</b>	<b>177 578</b>
<b>Limón</b>	<b>97 928</b>	<b>50 046</b>	<b>47 882</b>	<b>98 828</b>	<b>50 491</b>	<b>48 337</b>
Limón	65 253	32 328	32 925	65 808	32 603	33 205
Valle La Estrella	18 584	10 063	8 521	18 805	10 169	8 636
Río Blanco	6 959	3 801	3 158	7 024	3 832	3 192
Matama	7 132	3 854	3 278	7 191	3 887	3 304
<b>Pococí</b>	<b>112 060</b>	<b>58 914</b>	<b>53 146</b>	<b>113 091</b>	<b>59 424</b>	<b>53 667</b>
Guápiles	29 966	15 058	14 908	30 288	15 216	15 072
Jiménez	7 118	3 700	3 418	7 187	3 731	3 456
Rita	23 587	12 630	10 957	23 803	12 742	11 061
Roxana	16 982	9 339	7 643	17 100	9 396	7 704
Cariari	30 685	16 077	14 608	30 955	16 208	14 747
Colorado	3 722	2 110	1 612	3 758	2 131	1 627
<b>Siquirres</b>	<b>56 667</b>	<b>29 970</b>	<b>26 697</b>	<b>57 095</b>	<b>30 182</b>	<b>26 913</b>
Siquirres	34 114	17 904	16 210	34 402	18 055	16 347
Pacuarito	9 336	5 068	4 268	9 401	5 098	4 303
Florida	2 101	1 096	1 005	2 106	1 098	1 008
Germania	2 588	1 398	1 190	2 596	1 401	1 195
Cairo	4 690	2 478	2 212	4 724	2 495	2 229
Alegría	3 838	2 026	1 812	3 866	2 035	1 831
<b>Talamanca</b>	<b>28 669</b>	<b>15 394</b>	<b>13 275</b>	<b>29 033</b>	<b>15 573</b>	<b>13 460</b>
Bratsi	11 545	6 165	5 380	11 717	6 247	5 470
Sixaola	11 254	6 093	5 161	11 378	6 157	5 221
Cahuita	5 870	3 136	2 734	5 938	3 169	2 769
<b>Matina</b>	<b>36 373</b>	<b>19 504</b>	<b>16 869</b>	<b>36 775</b>	<b>19 712</b>	<b>17 063</b>
Matina	9 495	5 105	4 390	9 581	5 152	4 429
Batán	15 994	8 458	7 536	16 165	8 556	7 609
Carrandi	10 884	5 941	4 943	11 029	6 004	5 025
<b>Guácimo</b>	<b>37 830</b>	<b>19 859</b>	<b>17 971</b>	<b>38 144</b>	<b>20 006</b>	<b>18 138</b>
Guácimo	15 103	7 777	7 326	15 212	7 827	7 385
Mercedes	1 800	1 016	784	1 803	1 016	787
Pocora	6 205	3 272	2 933	6 265	3 301	2 964
Río Jiménez	8 615	4 571	4 044	8 698	4 605	4 093
Duacaré	6 107	3 223	2 884	6 166	3 257	2 909

CUADRO 1.2

**Población total cerrada por sexo, según años**  
1986 - 2003

Año	Al 1° de julio			Al 31 de diciembre		
	Total	Hombres	Mujeres	Total	Hombres	Mujeres
1986	2 709 944	1 369 108	1 340 836	2 746 919	1 387 659	1 359 260
1987	2 781 418	1 405 105	1 376 313	2 816 558	1 422 856	1 393 702
1988	2 851 085	1 440 371	1 410 714	2 886 990	1 458 592	1 428 398
1989	2 922 372	1 476 255	1 446 117	2 959 177	1 494 850	1 464 327
1990	2 993 676	1 512 211	1 481 465	3 029 746	1 530 609	1 499 137
1991	3 063 608	1 547 718	1 515 890	3 099 063	1 565 663	1 533 400
1992	3 131 810	1 582 252	1 549 558	3 166 962	1 599 949	1 567 013
1993	3 199 234	1 616 376	1 582 858	3 234 133	1 633 918	1 600 215
1994	3 265 920	1 649 819	1 616 101	3 301 210	1 667 399	1 633 811
1995	3 333 223	1 683 286	1 649 937	3 367 455	1 700 529	1 666 926
1996	3 398 008	1 715 627	1 682 381	3 432 665	1 733 140	1 699 525
1997	3 464 170	1 748 768	1 715 402	3 496 423	1 764 689	1 731 734
1998	3 525 701	1 779 143	1 746 558	3 558 697	1 795 769	1 762 928
1999	3 589 163	1 811 096	1 778 067	3 622 171	1 827 496	1 794 675
2000	3 925 331	1 998 350	1 928 981	3 958 931	2 012 972	1 945 959
2001	3 981 016	2 027 570	1 953 446	4 019 723	2 043 350	1 976 373
2002	4 045 837	2 056 352	1 989 485	4 075 863	2 071 570	2 004 293
2003	4 103 116	2 084 968	2 018 148	4 133 002	2 099 795	2 033 207

Nota: Al 1° de julio del 2000 los datos corresponden a la población corregida del Censo de Población y Vivienda 2000 y se inicia una nueva serie de cálculos de población cerrada.

# 2. Nacimientos

---

Estadísticas Vitales

CUADRO 2.1

**Total de nacimientos por sexo, según provincia, cantón y distrito de residencia de la madre**  
2003

Provincia, cantón y distrito de residencia de la madre	Total	Hombres	Mujeres
<b>Costa Rica</b>	<b>72 938</b>	<b>37 172</b>	<b>35 766</b>
<b>San José</b>	<b>24 621</b>	<b>12 621</b>	<b>12 000</b>
<b>San José</b>	<b>5 977</b>	<b>3 127</b>	<b>2 850</b>
Carmen	169	96	73
Merced	229	113	116
Hospital	496	268	228
Catedral	274	162	112
Zapote	311	160	151
San Francisco de Dos Ríos	282	145	137
Uruca	854	422	432
Maña Redonda	134	74	60
Pavas	1 567	843	724
Hatillo	955	493	462
San Sebastián	706	351	355
<b>Escazú</b>	<b>989</b>	<b>539</b>	<b>450</b>
Escazú	325	186	139
San Antonio	323	173	150
San Rafael	341	180	161
<b>Desamparados</b>	<b>3 687</b>	<b>1 854</b>	<b>1 833</b>
Desamparados	787	416	371
San Miguel	1 041	513	528
San Juan de Dios	360	179	181
San Rafael Arriba	246	129	117
San Antonio	173	78	95
Frailes	58	33	25
Patarrá	313	152	161
San Cristóbal	45	26	19
Rosario	35	18	17
Damas	104	55	49
San Rafael Abajo	370	173	197
Gravilias	155	82	73
<b>Puriscal</b>	<b>439</b>	<b>233</b>	<b>206</b>
Santiago	217	113	104
Mercedes Sur	59	33	26
Barbacoas	52	28	24
Grifo Alto	13	6	7
San Rafael	19	9	10
Candelarita	19	8	11
Desamparaditos	8	7	1
San Antonio	36	22	14
Chires	16	7	9

continúa...

Continuación cuadro 2.1

Provincia, cantón y distrito de residencia de la madre	Total	Hombres	Mujeres
<b>Tarrazú</b>	<b>283</b>	<b>125</b>	<b>158</b>
San Marcos	189	85	104
San Lorenzo	52	25	27
San Carlos	42	15	27
<b>Aserrí</b>	<b>918</b>	<b>451</b>	<b>467</b>
Aserrí	590	298	292
Tarbaca	32	19	13
Vuelta de Jorco	71	30	41
San Gabriel	53	30	23
Legua	31	13	18
Monterrey	14	6	8
Salitrillos	127	55	72
<b>Mora</b>	<b>357</b>	<b>161</b>	<b>196</b>
Colón	249	116	133
Guayabo	36	17	19
Tabarcía	60	23	37
Piedras Negras	10	3	7
Picagres	2	2	-
<b>Goicoechea</b>	<b>1 823</b>	<b>933</b>	<b>890</b>
Guadalupe	482	234	248
San Francisco	12	7	5
Calle Blancos	177	89	88
Mata de Plátano	193	101	92
Ipís	465	255	210
Rancho Redondo	19	13	6
Purrál	475	234	241
<b>Santa Ana</b>	<b>695</b>	<b>340</b>	<b>355</b>
Santa Ana	207	95	112
Salitral	91	46	45
Pozos	169	86	83
Uruca	88	40	48
Piedades	103	56	47
Brasil	37	17	20
<b>Alajuelita</b>	<b>1 470</b>	<b>764</b>	<b>706</b>
Alajuelita	311	164	147
San Josecito	203	104	99
San Antonio	20	14	6
Concepción	529	261	268
San Felipe	407	221	186
<b>Vázquez de Coronado</b>	<b>1 040</b>	<b>525</b>	<b>515</b>
San Isidro	396	194	202
San Rafael	85	49	36
Dulce Nombre de Jesús	196	101	95
Patalillo	265	136	129
Cascajal	98	45	53

continúa...

Continuación cuadro 2.1

Provincia, cantón y distrito de residencia de la madre	Total	Hombres	Mujeres
<b>Acosta</b>	<b>310</b>	<b>172</b>	<b>138</b>
San Ignacio	176	91	85
Guaitil	32	19	13
Palmichal	54	35	19
Cangrejal	15	10	5
Sabanillas	33	17	16
<b>Tibás</b>	<b>1 337</b>	<b>679</b>	<b>658</b>
San Juan	425	214	211
Cinco Esquinas	278	146	132
Anselmo Llorente	140	69	71
León XIII	345	174	171
Colima	149	76	73
<b>Moravia</b>	<b>722</b>	<b>353</b>	<b>369</b>
San Vicente	409	206	203
San Jerónimo	71	35	36
Trinidad	242	112	130
<b>Montes de Oca</b>	<b>783</b>	<b>413</b>	<b>370</b>
San Pedro	438	238	200
Sabanilla	242	121	121
Mercedes	17	6	11
San Rafael	86	48	38
<b>Turrubares</b>	<b>82</b>	<b>42</b>	<b>40</b>
San Pablo	27	14	13
San Pedro	12	6	6
San Juan de Mata	39	21	18
San Luis	4	1	3
<b>Dota</b>	<b>115</b>	<b>54</b>	<b>61</b>
Santa María	90	38	52
Jardín	3	1	2
Copey	22	15	7
<b>Curridabat</b>	<b>1 146</b>	<b>587</b>	<b>559</b>
Curridabat	496	258	238
Granadilla	223	104	119
Sánchez	28	18	10
Tirrases	399	207	192
<b>Pérez Zeledón</b>	<b>2 250</b>	<b>1 164</b>	<b>1 086</b>
San Isidro de El General	872	440	432
General	89	50	39
Daniel Flores	465	241	224
Rivas	85	47	38
San Pedro	145	76	69
Platanares	116	67	49
Pejibaye	149	74	75

continúa...

Continuación cuadro 2.1

Provincia, cantón y distrito de residencia de la madre	Total	Hombres	Mujeres
Cajón	158	84	74
Barú	39	23	16
Río Nuevo	56	23	33
Páramo	76	39	37
<b>León Cortés</b>	<b>198</b>	<b>105</b>	<b>93</b>
San Pablo	92	34	58
San Andrés	16	9	7
Llano Bonito	31	19	12
San Isidro	20	14	6
Santa Cruz	26	20	6
San Antonio	13	9	4
<b>Alajuela</b>	<b>13 688</b>	<b>7 004</b>	<b>6 684</b>
<b>Alajuela</b>	<b>4 146</b>	<b>2 104</b>	<b>2 042</b>
Alajuela	1 137	595	542
San José	577	291	286
Carrizal	129	64	65
San Antonio	393	189	204
Guácima	255	126	129
San Isidro	279	152	127
Sabanilla	169	83	86
San Rafael	365	179	186
Río Segundo	195	105	90
Desamparados	251	126	125
Turrúcares	103	52	51
Tambor	175	80	95
Garita	75	42	33
Sarapiquí	43	20	23
<b>San Ramón</b>	<b>1 174</b>	<b>607</b>	<b>567</b>
San Ramón	204	103	101
Santiago	81	45	36
San Juan	218	122	96
Piedades Norte	100	50	50
Piedades Sur	58	32	26
San Rafael	127	63	64
San Isidro	50	25	25
Ángeles	95	52	43
Alfaro	48	20	28
Volio	27	13	14
Concepción	26	17	9
Zapotal	3	3	-
Peñas Blancas	137	62	75

continúa...

Continuación cuadro 2.1

Provincia, cantón y distrito de residencia de la madre	Total	Hombres	Mujeres
<b>Grecia</b>	<b>1 246</b>	<b>612</b>	<b>634</b>
Grecia	445	220	225
San Isidro	76	35	41
San José	141	68	73
San Roque	112	58	54
Tacares	99	47	52
Río Cuarto	181	91	90
Puente de Piedra	131	65	66
Bolívar	61	28	33
<b>San Mateo</b>	<b>84</b>	<b>42</b>	<b>42</b>
San Mateo	41	19	22
Desmonte	10	4	6
Jesús María	33	19	14
<b>Atenas</b>	<b>340</b>	<b>170</b>	<b>170</b>
Atenas	185	92	93
Jesús	33	18	15
Mercedes	12	6	6
San Isidro	31	17	14
Concepción	39	17	22
San José	11	4	7
Santa Eulalia	29	16	13
<b>Naranjo</b>	<b>651</b>	<b>341</b>	<b>310</b>
Naranjo	340	173	167
San Miguel	51	26	25
San José	21	12	9
Cirrí Sur	51	32	19
San Jerónimo	52	30	22
San Juan	51	20	31
Rosario	85	48	37
<b>Palmares</b>	<b>474</b>	<b>245</b>	<b>229</b>
Palmares	110	54	56
Zaragoza	117	67	50
Buenos Aires	75	32	43
Santiago	24	12	12
Candelaria	26	14	12
Esquipulas	74	40	34
Granja	48	26	22
<b>Poás</b>	<b>469</b>	<b>237</b>	<b>232</b>
San Pedro	172	78	94
San Juan	46	21	25
San Rafael	63	36	27
Carrillos	123	71	52
Sabana Redonda	65	31	34

continúa...



Continuación cuadro 2.1

Provincia, cantón y distrito de residencia de la madre	Total	Hombres	Mujeres
<b>Orotina</b>	<b>292</b>	<b>152</b>	<b>140</b>
Orotina	175	92	83
Mastate	22	8	14
Hacienda Vieja	12	6	6
Coyolar	60	36	24
Ceiba	23	10	13
<b>San Carlos</b>	<b>2 772</b>	<b>1 472</b>	<b>1 300</b>
Quesada	782	397	385
Florencia	236	139	97
Buenavista	7	3	4
Aguas Zarcas	355	194	161
Venecia	139	69	70
Pital	278	143	135
Fortuna	292	160	132
Tigra	97	57	40
Palmera	65	32	33
Venado	20	10	10
Cutris	177	88	89
Monterrey	49	31	18
Pocosol	275	149	126
<b>Alfaro Ruíz</b>	<b>212</b>	<b>115</b>	<b>97</b>
Zarcero	100	53	47
Laguna	22	11	11
Tapezco	25	12	13
Guadalupe	11	5	6
Palmira	23	12	11
Zapote	9	8	1
Brisas	22	14	8
<b>Valverde Vega</b>	<b>265</b>	<b>138</b>	<b>127</b>
Sarchí Norte	130	68	62
Sarchí Sur	79	43	36
Toro Amarillo	6	2	4
San Pedro	27	11	16
Rodríguez	23	14	9
<b>Upala</b>	<b>854</b>	<b>429</b>	<b>425</b>
Upala	311	156	155
Aguas Claras	105	55	50
San José (Pizote)	172	86	86
Bijagua	59	34	25
Delicias	89	39	50
Dos Ríos	64	27	37
Yolillal	54	32	22

continúa...

Continuación cuadro 2.1

Provincia, cantón y distrito de residencia de la madre	Total	Hombres	Mujeres
<b>Los Chiles</b>	<b>500</b>	<b>241</b>	<b>259</b>
Los Chiles	358	175	183
Caño Negro	29	7	22
El Amparo	85	46	39
San Jorge	28	13	15
<b>Guatuso</b>	<b>209</b>	<b>99</b>	<b>110</b>
San Rafael	139	67	72
Buenavista	54	24	30
Cote	16	8	8
<b>Cartago</b>	<b>7 644</b>	<b>3 904</b>	<b>3 740</b>
<b>Cartago</b>	<b>2 279</b>	<b>1 129</b>	<b>1 150</b>
Oriental	338	174	164
Occidental	112	60	52
Carmen	194	110	84
San Nicolás	435	204	231
Agua Caliente (San Francisco)	393	176	217
Guadalupe (Arenilla)	238	122	116
Corralillo	157	71	86
Tierra Blanca	105	54	51
Dulce Nombre	149	78	71
Llano Grande	80	42	38
Quebradilla	78	38	40
<b>Paraíso</b>	<b>932</b>	<b>473</b>	<b>459</b>
Paraíso	653	330	323
Santiago	74	37	37
Orosi	142	81	61
Cachí	63	25	38
<b>La Unión</b>	<b>1 364</b>	<b>700</b>	<b>664</b>
Tres Ríos	462	251	211
San Diego	250	116	134
San Juan	59	28	31
San Rafael	80	43	37
Concepción	203	103	100
Dulce Nombre	109	51	58
San Ramón	56	33	23
Río Azul	145	75	70
<b>Jiménez</b>	<b>248</b>	<b>116</b>	<b>132</b>
Juan Viñas	106	51	55
Tucurrique	89	39	50
Pejibaye	53	26	27

continúa...

Continuación cuadro 2.1

Provincia, cantón y distrito de residencia de la madre	Total	Hombres	Mujeres
<b>Turrialba</b>	<b>1 308</b>	<b>689</b>	<b>619</b>
Turrialba	458	249	209
La Suiza	115	56	59
Peralta	9	6	3
Santa Cruz	74	41	33
Santa Teresita	63	28	35
Pavones	65	32	33
Tuis	40	25	15
Tayutic	49	28	21
Santa Rosa	65	35	30
Tres Equis	33	10	23
La Isabel	25	11	14
Chirripó	312	168	144
<b>Alvarado</b>	<b>179</b>	<b>93</b>	<b>86</b>
Pacayas	88	51	37
Cervantes	61	28	33
Capellades	30	14	16
<b>Oreamuno</b>	<b>669</b>	<b>348</b>	<b>321</b>
San Rafael	387	197	190
Cot	166	90	76
Potrero Cerrado	21	8	13
Cipreses	53	26	27
Santa Rosa	42	27	15
<b>El Guarco</b>	<b>665</b>	<b>356</b>	<b>309</b>
Tejar	368	191	177
San Isidro	180	102	78
Tobosi	116	63	53
Patio de Agua	1	-	1
<b>Heredia</b>	<b>6 660</b>	<b>3 288</b>	<b>3 372</b>
<b>Heredia</b>	<b>1 997</b>	<b>988</b>	<b>1 009</b>
Heredia	455	234	221
Mercedes	334	152	182
San Francisco	788	405	383
Ulloa	404	189	215
Vara Blanca	16	8	8
<b>Barva</b>	<b>606</b>	<b>289</b>	<b>317</b>
Barva	170	88	82
San Pedro	142	64	78
San Pablo	81	37	44
San Roque	34	18	16
Santa Lucía	73	29	44
San José de la Montaña	106	53	53

continúa...

Continuación cuadro 2.1

Provincia, cantón y distrito de residencia de la madre	Total	Hombres	Mujeres
<b>Santo Domingo</b>	<b>567</b>	<b>304</b>	<b>263</b>
Santo Domingo	176	93	83
San Vicente	74	45	29
San Miguel	58	38	20
Paracito	34	19	15
Santo Tomás	57	25	32
Santa Rosa	84	44	40
Tures	36	14	22
Pará	48	26	22
<b>Santa Bárbara</b>	<b>538</b>	<b>257</b>	<b>281</b>
Santa Barbara	206	100	106
San Pedro	79	41	38
San Juan	90	42	48
Jesús	97	44	53
Santo Domingo	42	16	26
Purabá	24	14	10
<b>San Rafael</b>	<b>657</b>	<b>316</b>	<b>341</b>
San Rafael	295	145	150
San Josecito	144	62	82
Santiago	55	25	30
Ángeles	108	57	51
Concepción	55	27	28
<b>San Isidro</b>	<b>238</b>	<b>110</b>	<b>128</b>
San Isidro	171	77	94
San José	38	21	17
Concepción	13	5	8
San Francisco	16	7	9
<b>Belén</b>	<b>330</b>	<b>168</b>	<b>162</b>
San Antonio	216	116	100
Ribera	78	36	42
Asunción	36	16	20
<b>Flores</b>	<b>316</b>	<b>147</b>	<b>169</b>
San Joaquín	247	113	134
Barrantes	31	15	16
Llorente	38	19	19
<b>San Pablo</b>	<b>365</b>	<b>152</b>	<b>213</b>
San Pablo	365	152	213
<b>Sarapiquí</b>	<b>1 046</b>	<b>557</b>	<b>489</b>
Puerto Viejo	576	293	283
La Virgen	125	60	65
Horquetas	341	202	139
Llanuras del Gaspar	4	2	2
Cureña	-	-	-

continúa...

Continuación cuadro 2.1

Provincia, cantón y distrito de residencia de la madre	Total	Hombres	Mujeres
<b>Guanacaste</b>	<b>5 184</b>	<b>2 644</b>	<b>2 540</b>
<b>Liberia</b>	<b>1 135</b>	<b>556</b>	<b>579</b>
Liberia	976	464	512
Cañas Dulces	45	24	21
Mayorga	29	15	14
Nacascolo	50	30	20
Curubandé	35	23	12
<b>Nicoya</b>	<b>779</b>	<b>397</b>	<b>382</b>
Nicoya	437	214	223
Mansión	81	41	40
San Antonio	79	40	39
Quebrada Honda	32	15	17
Sámara	47	29	18
Nosara	68	44	24
Belén de Nosarita	35	14	21
<b>Santa Cruz</b>	<b>788</b>	<b>414</b>	<b>374</b>
Santa Cruz	363	185	178
Bolsón	29	14	15
Veintisiete de Abril	106	53	53
Tempate	55	33	22
Cartagena	55	28	27
Cuajiniquil	29	21	8
Diriá	57	32	25
Cabo Velas	37	20	17
Tamarindo	57	28	29
<b>Bagaces</b>	<b>268</b>	<b>149</b>	<b>119</b>
Bagaces	165	95	70
Fortuna	32	18	14
Mogote	59	29	30
Río Naranjo	12	7	5
<b>Carrillo</b>	<b>521</b>	<b>246</b>	<b>275</b>
Filadelfia	126	54	72
Palmira	78	36	42
Sardinal	214	101	113
Belén	103	55	48
<b>Cañas</b>	<b>462</b>	<b>237</b>	<b>225</b>
Cañas	376	187	189
Palmira	8	2	6
San Miguel	23	13	10
Bebedero	43	28	15
Porozal	12	7	5

continúa...

Continuación cuadro 2.1

Provincia, cantón y distrito de residencia de la madre	Total	Hombres	Mujeres
<b>Abangares</b>	<b>245</b>	<b>144</b>	<b>101</b>
Juntas	177	104	73
Sierra	14	6	8
San Juan	6	5	1
Colorado	48	29	19
<b>Tilarán</b>	<b>296</b>	<b>146</b>	<b>150</b>
Tilarán	152	73	79
Quebrada Grande	30	18	12
Tronadora	30	15	15
Santa Rosa	27	10	17
Libano	5	2	3
Tierras Morenas	15	9	6
Arenal	37	19	18
<b>Nandayure</b>	<b>172</b>	<b>95</b>	<b>77</b>
Carmona	42	22	20
Santa Rita	24	14	10
Zapotal	15	9	6
San Pablo	35	21	14
Porvenir	10	7	3
Bejuco	46	22	24
<b>La Cruz</b>	<b>442</b>	<b>227</b>	<b>215</b>
La Cruz	214	109	105
Santa Cecilia	158	79	79
Garita	33	18	15
Santa Elena	37	21	16
<b>Hojancha</b>	<b>76</b>	<b>33</b>	<b>43</b>
Hojancha	56	25	31
Monte Romo	9	3	6
Puerto Carrillo	8	4	4
Huacas	3	1	2
<b>Puntarenas</b>	<b>7 432</b>	<b>3 771</b>	<b>3 661</b>
<b>Puntarenas</b>	<b>2 105</b>	<b>1 086</b>	<b>1 019</b>
Puntarenas	221	119	102
Pitahaya	34	18	16
Chomes	78	37	41
Lepanto	143	64	79
Paquera	92	60	32
Manzanillo	74	38	36
Guacimal	7	3	4
Barranca	589	302	287
Monte Verde	56	32	24
Isla del Coco	-	-	-
Cóbano	81	41	40
Chacarita	415	212	203
Chira	25	15	10
Acapulco	15	5	10
El Roble	269	138	131
Arancibia	6	2	4

continúa...

Continuación cuadro 2.1

Provincia, cantón y distrito de residencia de la madre	Total	Hombres	Mujeres
<b>Esparza</b>	<b>427</b>	<b>224</b>	<b>203</b>
Espíritu Santo	328	170	158
San Juan Grande	58	31	27
Macacona	26	15	11
San Rafael	5	2	3
San Jerónimo	10	6	4
<b>Buenos Aires</b>	<b>906</b>	<b>457</b>	<b>449</b>
Buenos Aires	486	247	239
Volcán	69	34	35
Potrero Grande	105	46	59
Boruca	60	37	23
Pilas	30	15	15
Colinas	30	16	14
Chánguena	43	17	26
Biolley	47	27	20
Brunka	36	18	18
<b>Montes de Oro</b>	<b>156</b>	<b>74</b>	<b>82</b>
Miramar	118	52	66
Unión	7	4	3
San Isidro	31	18	13
<b>Osa</b>	<b>422</b>	<b>214</b>	<b>208</b>
Puerto Cortés	115	61	54
Palmar	148	70	78
Sierpe	63	27	36
Bahía Ballena	50	35	15
Piedras Blancas	46	21	25
<b>Aguirre</b>	<b>392</b>	<b>194</b>	<b>198</b>
Quepos	335	165	170
Savegre	23	15	8
Naranjito	34	14	20
<b>Golfito</b>	<b>780</b>	<b>406</b>	<b>374</b>
Golfito	296	156	140
Puerto Jiménez	115	60	55
Guaycará	201	110	91
Pavón	168	80	88
<b>Coto Brus</b>	<b>861</b>	<b>438</b>	<b>423</b>
San Vito	326	168	158
Sabalito	226	113	113
Aguabuena	140	71	69
Limoncito	120	63	57
Pittier	49	23	26
<b>Parrita</b>	<b>209</b>	<b>91</b>	<b>118</b>
Parrita	209	91	118

continúa...

Continuación cuadro 2.1

Provincia, cantón y distrito de residencia de la madre	Total	Hombres	Mujeres
<b>Corredores</b>	<b>844</b>	<b>417</b>	<b>427</b>
Corredor	428	208	220
La Cuesta	87	39	48
Canoas	174	99	75
Laurel	155	71	84
<b>Garabito</b>	<b>330</b>	<b>170</b>	<b>160</b>
Jacó	268	143	125
Tárcoles	62	27	35
<b>Limón</b>	<b>7 709</b>	<b>3 940</b>	<b>3 769</b>
<b>Limón</b>	<b>2 141</b>	<b>1 107</b>	<b>1 034</b>
Limón	1 369	699	670
Valle La Estrella	452	231	221
Río Blanco	170	94	76
Matama	150	83	67
<b>Pococí</b>	<b>2 185</b>	<b>1 119</b>	<b>1 066</b>
Guápiles	660	335	325
Jiménez	141	76	65
Rita	421	214	207
Roxana	259	134	125
Cariari	647	331	316
Colorado	57	29	28
<b>Siquirres</b>	<b>1 028</b>	<b>529</b>	<b>499</b>
Siquirres	664	346	318
Pacuarito	154	74	80
Florida	35	18	17
Germania	34	22	12
Cairo	79	42	37
Alegría	62	27	35
<b>Talamanca</b>	<b>800</b>	<b>403</b>	<b>397</b>
Bratsi	380	197	183
Sixaola	271	133	138
Cahuita	149	73	76
<b>Matina</b>	<b>825</b>	<b>420</b>	<b>405</b>
Matina	186	98	88
Batán	357	186	171
Carrandi	282	136	146
<b>Guácimo</b>	<b>730</b>	<b>362</b>	<b>368</b>
Guácimo	288	133	155
Mercedes	16	9	7
Pocora	118	61	57
Río Jiménez	185	94	91
Duacaré	123	65	58



CUADRO 2.2

**Total de nacimientos por lugar de inscripción, de ocurrencia y de residencia de la madre, según provincia 2003**

Provincia	Lugar de		
	Inscripción	Ocurrencia	Residencia de la madre
<b>Costa Rica</b>	<b>72 938</b>	<b>72 938</b>	<b>72 938</b>
San José	30 860	30 747	24 621
Alajuela	11 924	11 900	13 688
Cartago	6 804	6 727	7 644
Heredia	4 304	4 308	6 660
Guanacaste	5 240	5 304	5 184
Puntarenas	6 279	6 312	7 432
Limón	7 527	7 640	7 709

CUADRO 2.3

**Total de nacimientos por año de ocurrencia, según provincia de residencia de la madre y sexo 1995 - 2003**

Provincia de residencia de la madre y sexo	Total	Año de ocurrencia								
		2003	2002	2001	2000	1999	1998	1997	1996	1995
<b>Costa Rica</b>	<b>72 938</b>	<b>72 034</b>	<b>263</b>	<b>137</b>	<b>94</b>	<b>108</b>	<b>95</b>	<b>75</b>	<b>81</b>	<b>51</b>
Hombres	37 172	36 696	144	72	52	56	51	39	39	23
Mujeres	35 766	35 338	119	65	42	52	44	36	42	28
<b>San José</b>	<b>24 621</b>	<b>24 511</b>	<b>47</b>	<b>14</b>	<b>14</b>	<b>11</b>	<b>9</b>	<b>6</b>	<b>8</b>	<b>1</b>
Hombres	12 621	12 559	28	7	7	6	4	4	5	1
Mujeres	12 000	11 952	19	7	7	5	5	2	3	-
<b>Alajuela</b>	<b>13 688</b>	<b>13 602</b>	<b>23</b>	<b>12</b>	<b>9</b>	<b>12</b>	<b>11</b>	<b>6</b>	<b>8</b>	<b>5</b>
Hombres	7 004	6 968	11	5	3	5	5	2	3	2
Mujeres	6 684	6 634	12	7	6	7	6	4	5	3
<b>Cartago</b>	<b>7 644</b>	<b>7 451</b>	<b>35</b>	<b>29</b>	<b>23</b>	<b>24</b>	<b>28</b>	<b>19</b>	<b>24</b>	<b>11</b>
Hombres	3 904	3 797	23	14	13	12	14	11	13	7
Mujeres	3 740	3 654	12	15	10	12	14	8	11	4
<b>Heredia</b>	<b>6 660</b>	<b>6 643</b>	<b>6</b>	<b>-</b>	<b>1</b>	<b>3</b>	<b>1</b>	<b>1</b>	<b>3</b>	<b>2</b>
Hombres	3 288	3 278	2	-	1	2	1	1	1	2
Mujeres	3 372	3 365	4	-	-	1	-	-	2	-
<b>Guanacaste</b>	<b>5 184</b>	<b>5 148</b>	<b>17</b>	<b>6</b>	<b>4</b>	<b>3</b>	<b>3</b>	<b>-</b>	<b>2</b>	<b>1</b>
Hombres	2 644	2 624	10	4	1	1	2	-	1	1
Mujeres	2 540	2 524	7	2	3	2	1	-	1	-
<b>Puntarenas</b>	<b>7 432</b>	<b>7 277</b>	<b>48</b>	<b>30</b>	<b>8</b>	<b>18</b>	<b>19</b>	<b>11</b>	<b>8</b>	<b>13</b>
Hombres	3 771	3 698	22	13	6	8	11	4	6	3
Mujeres	3 661	3 579	26	17	2	10	8	7	2	10
<b>Limón</b>	<b>7 709</b>	<b>7 402</b>	<b>87</b>	<b>46</b>	<b>35</b>	<b>37</b>	<b>24</b>	<b>32</b>	<b>28</b>	<b>18</b>
Hombres	3 940	3 772	48	29	21	22	14	17	10	7
Mujeres	3 769	3 630	39	17	14	15	10	15	18	11

CUADRO 2.4

**Total de nacimientos por mes de ocurrencia, según provincia de residencia de la madre y sexo  
2003**

Provincia de residencia de la madre y sexo	Total	Mes de ocurrencia											
		Ene.	Feb.	Mar.	Abr.	May.	Jun.	Jul.	Agos.	Set.	Oct.	Nov.	Dic.
<b>Costa Rica</b>	<b>72 938</b>	<b>6 137</b>	<b>5 468</b>	<b>5 658</b>	<b>5 790</b>	<b>5 982</b>	<b>5 886</b>	<b>6 093</b>	<b>6 288</b>	<b>6 704</b>	<b>6 750</b>	<b>6 142</b>	<b>6 040</b>
Hombres	37 172	3 095	2 754	2 907	2 953	3 072	2 989	3 128	3 156	3 411	3 450	3 182	3 075
Mujeres	35 766	3 042	2 714	2 751	2 837	2 910	2 897	2 965	3 132	3 293	3 300	2 960	2 965
<b>San José</b>	<b>24 621</b>	<b>2 101</b>	<b>1 929</b>	<b>1 917</b>	<b>1 957</b>	<b>2 004</b>	<b>2 036</b>	<b>2 041</b>	<b>2 109</b>	<b>2 256</b>	<b>2 214</b>	<b>2 018</b>	<b>2 039</b>
Hombres	12 621	1 108	986	991	1 011	1 034	1 041	1 046	1 037	1 126	1 154	1 058	1 029
Mujeres	12 000	993	943	926	946	970	995	995	1 072	1 130	1 060	960	1 010
<b>Alajuela</b>	<b>13 688</b>	<b>1 177</b>	<b>1 016</b>	<b>1 046</b>	<b>1 094</b>	<b>1 135</b>	<b>1 074</b>	<b>1 151</b>	<b>1 117</b>	<b>1 250</b>	<b>1 290</b>	<b>1 176</b>	<b>1 162</b>
Hombres	7 004	570	481	553	565	585	549	586	571	673	669	593	609
Mujeres	6 684	607	535	493	529	550	525	565	546	577	621	583	553
<b>Cartago</b>	<b>7 644</b>	<b>621</b>	<b>549</b>	<b>621</b>	<b>620</b>	<b>631</b>	<b>573</b>	<b>624</b>	<b>671</b>	<b>726</b>	<b>711</b>	<b>646</b>	<b>651</b>
Hombres	3 904	295	276	331	325	325	294	331	337	386	344	343	317
Mujeres	3 740	326	273	290	295	306	279	293	334	340	367	303	334
<b>Heredía</b>	<b>6 660</b>	<b>543</b>	<b>491</b>	<b>503</b>	<b>554</b>	<b>533</b>	<b>567</b>	<b>561</b>	<b>593</b>	<b>598</b>	<b>635</b>	<b>545</b>	<b>537</b>
Hombres	3 288	264	264	235	281	263	285	289	272	283	315	268	269
Mujeres	3 372	279	227	268	273	270	282	272	321	315	320	277	268
<b>Guanacaste</b>	<b>5 184</b>	<b>439</b>	<b>410</b>	<b>386</b>	<b>415</b>	<b>436</b>	<b>414</b>	<b>412</b>	<b>502</b>	<b>459</b>	<b>521</b>	<b>437</b>	<b>353</b>
Hombres	2 644	225	204	188	218	239	215	214	252	221	265	224	179
Mujeres	2 540	214	206	198	197	197	199	198	250	238	256	213	174
<b>Puntarenas</b>	<b>7 432</b>	<b>608</b>	<b>526</b>	<b>645</b>	<b>587</b>	<b>594</b>	<b>618</b>	<b>659</b>	<b>614</b>	<b>646</b>	<b>648</b>	<b>618</b>	<b>669</b>
Hombres	3 771	311	269	334	268	310	290	315	318	328	337	342	349
Mujeres	3 661	297	257	311	319	284	328	344	296	318	311	276	320
<b>Limón</b>	<b>7 709</b>	<b>648</b>	<b>547</b>	<b>540</b>	<b>563</b>	<b>649</b>	<b>604</b>	<b>645</b>	<b>682</b>	<b>769</b>	<b>731</b>	<b>702</b>	<b>629</b>
Hombres	3 940	322	274	275	285	316	315	347	369	394	366	354	323
Mujeres	3 769	326	273	265	278	333	289	298	313	375	365	348	306

CUADRO 2.5

**Total de nacimientos por estado conyugal de la madre, según provincia de residencia de la madre  
2003**

Provincia de residencia de la madre	Total	Estado conyugal de la madre						
		Soltera	Casada	Viuda	Divorciada	Separada	Unión Libre	Ignorado
<b>Costa Rica</b>	<b>72 938</b>	<b>21 000</b>	<b>31 182</b>	<b>99</b>	<b>989</b>	<b>43</b>	<b>19 125</b>	<b>500</b>
San José	24 621	6 705	10 975	17	324	21	6 438	141
Alajuela	13 688	3 061	6 322	22	164	4	4 039	76
Cartago	7 644	2 086	4 250	16	111	6	1 155	20
Heredia	6 660	1 966	3 229	11	118	6	1 205	125
Guanacaste	5 184	1 004	1 597	7	62	3	2 459	52
Puntarenas	7 432	2 604	2 572	11	107	3	2 100	35
Limón	7 709	3 574	2 237	15	103	-	1 729	51

CUADRO 2.6

**Total de nacimientos por grupos de edades del padre, según provincia de residencia de la madre  
2003**

Provincia de residencia de la madre	Total	Grupos de edades del padre									Padre no declarado
		Menos de 15	15 a 19	20 a 24	25 a 29	30 a 34	35 a 39	40 a 44	45 y más	Ignorada	
<b>Costa Rica</b>	<b>72 938</b>	<b>2</b>	<b>2 082</b>	<b>11 375</b>	<b>13 051</b>	<b>11 329</b>	<b>7 623</b>	<b>3 908</b>	<b>2 378</b>	<b>15 598</b>	<b>5 592</b>
San José	24 621	1	614	3 533	4 115	3 680	2 502	1 258	732	6 484	1 702
Alajuela	13 688	-	418	2 394	2 803	2 336	1 538	785	460	1 757	1 197
Cartago	7 644	-	261	1 342	1 650	1 408	875	440	229	981	458
Heredia	6 660	-	92	673	1 049	1 078	681	301	155	2 313	318
Guanacaste	5 184	-	178	930	851	718	519	300	202	1 003	483
Puntarenas	7 432	1	269	1 359	1 378	1 101	811	438	332	1 013	730
Limón	7 709	-	250	1 144	1 205	1 008	697	386	268	2 047	704

CUADRO 2.7

**Total de nacimientos por grupos de edades de la madre, según provincia de residencia de la madre  
2003**

Provincia de residencia de la madre	Total	Grupos de edades de la madre								
		Menos de 15	15 a 19	20 a 24	25 a 29	30 a 34	35 a 39	40 a 44	45 y más	Ignorada
<b>Costa Rica</b>	<b>72 938</b>	<b>477</b>	<b>14 361</b>	<b>21 976</b>	<b>16 794</b>	<b>11 459</b>	<b>5 894</b>	<b>1 475</b>	<b>99</b>	<b>403</b>
San José	24 621	113	4 389	7 419	5 805	4 024	2 145	548	31	147
Alajuela	13 688	84	2 695	4 267	3 181	2 137	1 015	229	14	66
Cartago	7 644	28	1 330	2 261	1 877	1 293	641	167	13	34
Heredia	6 660	48	1 098	1 934	1 643	1 162	613	114	15	33
Guanacaste	5 184	43	1 179	1 528	1 126	761	403	108	7	29
Puntarenas	7 432	71	1 758	2 270	1 564	1 012	526	161	11	59
Limón	7 709	90	1 912	2 297	1 598	1 070	551	148	8	35

CUADRO 2.8

**Total de nacimientos por grupos de edades de la madre, según número de hijos tenidos por la madre  
2003**

Número de hijos	Total	Grupos de edades de la madre								
		Menos de 15	15 a 19	20 a 24	25 a 29	30 a 34	35 a 39	40 a 44	45 y más	Ignorada
<b>Costa Rica</b>	<b>72 938</b>	<b>477</b>	<b>14 361</b>	<b>21 976</b>	<b>16 794</b>	<b>11 459</b>	<b>5 894</b>	<b>1 475</b>	<b>99</b>	<b>403</b>
1 hijo	28 220	467	11 211	9 874	4 140	1 744	574	125	3	82
2 hijos	20 940	9	2 641	7 684	5 792	3 337	1 219	186	4	68
3 hijos	12 240	-	385	3 129	3 891	3 005	1 512	276	15	27
4 hijos	5 581	-	51	904	1 703	1 639	1 010	248	13	13
5 hijos	2 631	-	8	221	702	842	635	197	15	11
6 hijos	1 242	-	2	48	303	412	340	126	9	2
7 hijos	693	-	-	11	118	228	228	100	6	2
8 hijos	343	-	-	5	35	101	130	64	6	2
9 hijos	270	-	-	13	23	62	114	49	7	2
10 hijos	133	-	-	-	10	25	64	30	4	-
11 hijos	66	-	-	-	4	10	22	22	7	1
12 hijos	39	-	-	-	-	4	10	22	3	-
13 hijos	17	-	-	-	-	3	6	7	1	-
14 hijos	9	-	-	-	-	-	6	2	1	-
15 hijos o más	15	-	-	-	-	-	2	10	3	-
Ignorada	499	1	63	87	73	47	22	11	2	193

CUADRO 2.9

**Total de nacimientos por provincia de residencia de la madre, según número de hijos tenidos por la madre**  
2003

Número de hijos	Total	Provincia de residencia de la madre						
		San José	Alajuela	Cartago	Heredia	Guanacaste	Puntarenas	Limón
<b>Costa Rica</b>	<b>72 938</b>	<b>24 621</b>	<b>13 688</b>	<b>7 644</b>	<b>6 660</b>	<b>5 184</b>	<b>7 432</b>	<b>7 709</b>
1 hijo	28 220	10 028	5 168	2 986	2 694	2 027	2 698	2 619
2 hijos	20 940	7 348	3 905	2 233	2 068	1 421	1 970	1 995
3 hijos	12 240	4 020	2 347	1 315	1 105	859	1 254	1 340
4 hijos	5 581	1 668	1 095	554	413	409	668	774
5 hijos	2 631	726	507	265	187	223	340	383
6 hijos	1 242	327	196	121	79	97	172	250
7 hijos	693	163	142	63	39	54	103	129
8 hijos	343	61	75	25	20	23	60	79
9 hijos	270	68	50	35	13	14	41	49
10 hijos	133	32	22	13	7	7	29	23
11 hijos	66	13	16	7	2	3	14	11
12 hijos	39	11	7	4	3	1	9	4
13 hijos	17	3	6	1	-	1	2	4
14 hijos	9	1	3	1	-	-	3	1
15 hijos o más	15	3	5	1	1	1	3	1
Ignorado	499	149	144	20	29	44	66	47

CUADRO 2.10

**Total de nacimientos por tipo de asistencia recibida por la madre, según provincia de residencia de la madre**  
2003

Provincia de residencia de la madre	Total	Tipo de asistencia recibida por la madre					
		Médico	Obstétrica	Enfermera	Comadrona	Estudiante	Otra persona
<b>Costa Rica</b>	<b>72 938</b>	<b>33 685</b>	<b>37 849</b>	<b>70</b>	<b>200</b>	<b>27</b>	<b>1 107</b>
San José	24 621	17 152	7 370	5	19	1	74
Alajuela	13 688	5 766	7 733	16	57	3	113
Cartago	7 644	2 537	4 808	10	3	1	285
Heredia	6 660	2 205	4 425	3	2	-	25
Guanacaste	5 184	1 434	3 674	7	3	3	63
Puntarenas	7 432	2 660	4 497	17	97	9	152
Limón	7 709	1 931	5 342	12	19	10	395

CUADRO 2.11

**Total de nacimientos por tipo de asistencia recibida por la madre, según institución  
2003**

Institución	Total	Tipo de asistencia recibida					
		Médico	Obstétrica	Enfermera	Comadrona	Estudiante	Otra persona
<b>Costa Rica</b>	<b>72 938</b>	<b>33 685</b>	<b>37 849</b>	<b>70</b>	<b>200</b>	<b>27</b>	<b>1 107</b>
Su hogar	1 095	10	11	-	185	17	872
Hospital San Juan de Dios	6 859	6 718	141	-	-	-	-
Hospital Calderón Guardia	7 216	2 035	5 181	-	-	-	-
Hospital México	4 645	2 340	2 305	-	-	-	-
Hospital de las Mujeres	6 524	6 410	113	1	-	-	-
Hospital Escalante Pradilla	3 187	1 625	1 559	3	-	-	-
Hospital San Rafael de Alajuela	3 944	2 790	1 152	2	-	-	-
Hospital San Francisco de Asís	1 862	471	1 387	3	-	1	-
Hospital Carlos Luis Valverde	1 702	486	1 216	-	-	-	-
Hospital de San Carlos	3 199	886	2 313	-	-	-	-
Hospital Max Peralta	5 204	1 473	3 725	6	-	-	-
Hospital John Allen	1 237	304	929	-	-	-	4
Hospital San Vicente de Paul	4 269	778	3 488	2	-	-	1
Hospital E. Baltodano (Guanacaste)	3 468	769	2 694	5	-	-	-
Hospital Luis Leipol (Cañas)	7	5	2	-	-	-	-
Hospital Monseñor Sanabria	3 045	806	2 238	1	-	-	-
Hospital Max Terán Valls	483	378	103	2	-	-	-
Hospital Tony Facio	4 025	884	3 133	8	-	-	-
Hospital La Anexión (Nicoya)	1 709	545	1 162	2	-	-	-
Hospital de Guápiles	3 018	740	2 272	5	-	-	1
Hospital de Ciudad Neilly	1 084	153	924	6	-	1	-
Hospital de Golfito	675	265	405	5	-	-	-
Hospital de Upala	404	69	334	1	-	-	-
Hospital Tomás Casas	272	107	165	-	-	-	-
Hospital de San Vito	405	72	331	2	-	-	-
Clínica Jerusalem	82	82	-	-	-	-	-
Clínica Monte Sinaí	15	9	6	-	-	-	-
Hospital Cima	545	516	29	-	-	-	-
Clínica de Cariari	18	16	1	1	-	-	-
Clínica Santa Cruz (Guanacaste)	5	4	1	-	-	-	-
Clínica Bíblica	792	792	-	-	-	-	-
Clínica Santa Rita	389	388	1	-	-	-	-
Clínica Católica	353	352	1	-	-	-	-
Clínica Sarapiquí	5	1	4	-	-	-	-
Clínica de Tarrazú	2	2	-	-	-	-	-
Clínica de Paraíso	8	5	3	-	-	-	-
Clínica de Puriscal	1	1	-	-	-	-	-
Clínica de Los Chiles	555	95	451	9	-	-	-
Clínica de Orotina	1	1	-	-	-	-	-
Clínica de Aguas Zarcas	4	1	3	-	-	-	-

continúa...

Continuación cuadro 2.11

Institución	Total	Tipo de asistencia recibida					
		Médico	Obstétrica	Enfermera	Comadrona	Estudiante	Otra persona
Clínica La Fortuna	1	1	-	-	-	-	-
Clínica de Abangares	10	9	1	-	-	-	-
Clínica de Tilarán	6	6	-	-	-	-	-
Clínica de la Cruz (Guanacaste)	9	8	1	-	-	-	-
Clínica de Nandayure	1	-	1	-	-	-	-
Clínica de Jicaral	2	2	-	-	-	-	-
Clínica de Río Frío	3	2	1	-	-	-	-
Clínica la Fortuna (Limón)	6	5	1	-	-	-	-
Clínica de Tica Ban	1	1	-	-	-	-	-
Clínica de Siquirres	27	18	9	-	-	-	-
Clínica de Batán	34	24	10	-	-	-	-
Clínica de Guácimo	2	1	1	-	-	-	-
Clínica de Sixaola	12	11	1	-	-	-	-
Clínica de Palmar Sur	7	7	-	-	-	-	-
Clínica de Buenos Aires	49	49	-	-	-	-	-
Clínica de Bribri	5	3	2	-	-	-	-
Otras Instituciones Hospitalarias	171	138	30	3	-	-	-
Otro lugar	189	15	8	3	15	8	140
Ignorada	90	1	-	-	-	-	89





CUADRO 2.14

**Total de nacimientos por nacionalidad de la madre, según país de origen de la madre  
2003**

País de origen	Total	Nacionalidad de origen	Otra nacionalidad	Naturalizada Costarricense	Ignorada
<b>Costa Rica</b>	<b>72 938</b>	<b>72 581</b>	<b>26</b>	<b>281</b>	<b>50</b>
<b>Istmo Centroamericano</b>	<b>71 713</b>	<b>71 517</b>	<b>4</b>	<b>192</b>	<b>-</b>
Costa Rica	59 727	59 726	1	-	-
El Salvador	171	143	-	28	-
Guatemala	53	49	-	4	-
Honduras	85	78	1	6	-
Nicaragua	11 194	11 046	2	146	-
Panamá	483	475	-	8	-
<b>América del Norte</b>	<b>155</b>	<b>127</b>	<b>-</b>	<b>28</b>	<b>-</b>
Canada	6	6	-	-	-
Estados Unidos	114	93	-	21	-
México	35	28	-	7	-
<b>América del Sur</b>	<b>660</b>	<b>616</b>	<b>14</b>	<b>30</b>	<b>-</b>
Argentina	37	29	1	7	-
Bolivia	7	5	-	2	-
Brasil	9	8	1	-	-
Chile	23	17	1	5	-
Colombia	460	450	4	6	-
Ecuador	17	13	2	2	-
Perú	63	58	2	3	-
Uruguay	6	6	-	-	-
Venezuela	38	30	3	5	-
<b>Europa</b>	<b>111</b>	<b>91</b>	<b>5</b>	<b>15</b>	<b>-</b>
Alemania	12	11	1	-	-
Austria	2	1	1	-	-
Bélgica	4	4	-	-	-
Checa República	2	2	-	-	-
Dinamarca	1	1	-	-	-
España	11	10	-	1	-
Francia	13	10	1	2	-
Holanda (Países bajos)	5	5	-	-	-
Hungría	1	1	-	-	-
Italia	16	13	-	3	-
Luxemburgo	1	1	-	-	-
Noruega	2	2	-	-	-
Polonia	1	1	-	-	-
Portugal	2	2	-	-	-
Reino Unido (Escocia)	11	9	-	2	-
Rumania	4	4	-	-	-
Rusia (Federación)	13	7	1	5	-
Suecia	1	1	-	-	-
Suiza	6	5	1	-	-
Ucrania	3	1	-	2	-
<b>Asia</b>	<b>141</b>	<b>130</b>	<b>2</b>	<b>9</b>	<b>-</b>
China	117	110	-	7	-
Corea (República de)	5	5	-	-	-
Hong Kong	2	-	2	-	-
Indonesia	1	1	-	-	-
Israel	7	6	-	1	-
Japón	6	6	-	-	-
Libano	1	1	-	-	-
Pakistán	1	1	-	-	-
Siria (República Árabe)	1	-	-	1	-

continúa...

Continuación cuadro 2.14

País de origen	Total	Nacionalidad de origen	Otra nacionalidad	Naturalizada Costarricense	Ignorada
<b>África</b>	<b>1</b>	<b>1</b>	-	-	-
Kenya	1	1	-	-	-
<b>Oceanía</b>	<b>2</b>	<b>2</b>	-	-	-
Australia	1	1	-	-	-
Nueva Zelanda	1	1	-	-	-
<b>Islas de América</b>	<b>90</b>	<b>84</b>	-	<b>6</b>	-
Cuba	44	40	-	4	-
Haití	2	2	-	-	-
Jamaica	3	3	-	-	-
Puerto Rico	1	1	-	-	-
República Dominicana	40	38	-	2	-
<b>Islas de Asia</b>	<b>15</b>	<b>13</b>	<b>1</b>	<b>1</b>	-
Filipinas	1	1	-	-	-
Taiwan	14	12	1	1	-
<b>Ignorado</b>	<b>50</b>	-	-	-	<b>50</b>

CUADRO 2.15

**Total de nacimientos por sexo**  
1986 - 2003

Año	Total	Hombres	Mujeres
1986	83 194	42 623	40 571
1987	80 326	41 261	39 065
1988	81 376	41 974	39 402
1989	83 460	42 708	40 752
1990	81 939	42 291	39 648
1991	81 110	41 707	39 403
1992	80 164	41 390	38 774
1993	79 714	41 092	38 622
1994	80 391	41 104	39 287
1995	80 306	41 181	39 125
1996	79 203	40 558	38 645
1997	78 018	39 790	38 228
1998	76 982	39 428	37 554
1999	78 526	40 417	38 109
2000	78 178	39 943	38 235
2001	76 401	39 214	37 187
2002	71 144	36 868	34 276
2003	72 938	37 172	35 766

GRÁFICO 2.1

**Porcentaje de nacimientos, por estado conyugal de la madre  
2003**

ESTADO CONYUGAL

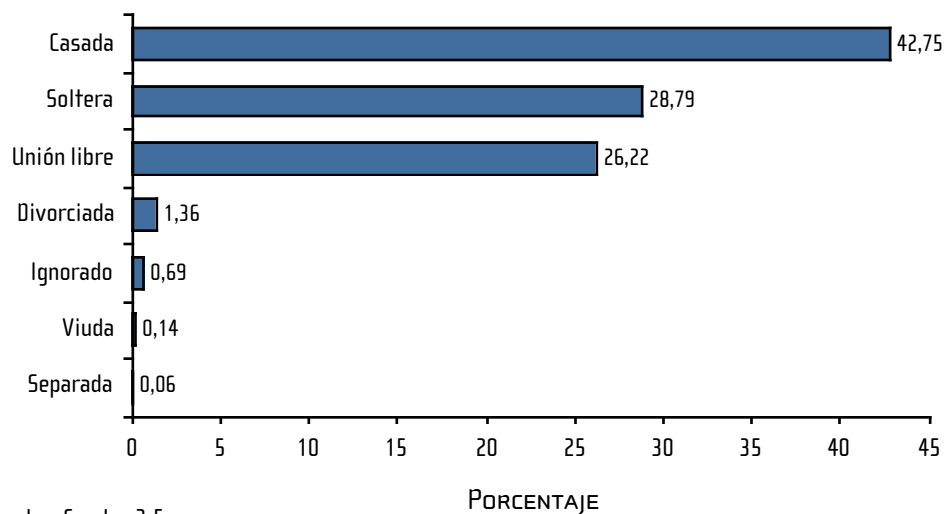

Fuente: Cuadro 2.5

GRÁFICO 2.2

**Porcentaje de nacimientos, según país de origen de la madre  
2003**

PAÍS DE ORIGEN

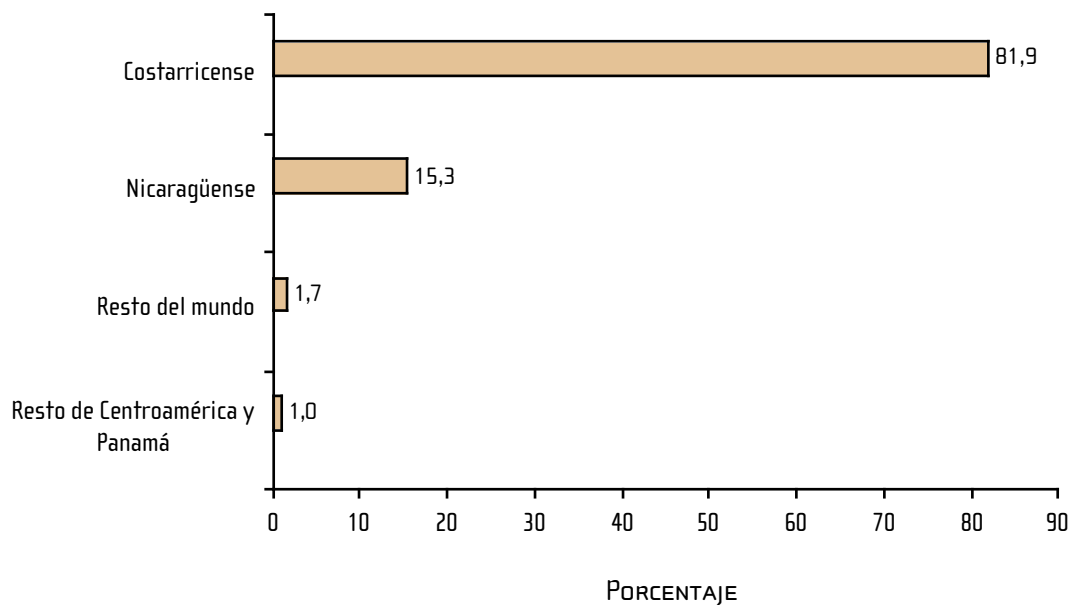

Fuente: Cuadro 2.14

# 3. Defunciones

---

Estadísticas Vitales

CUADRO 3.1

**Total de defunciones por sexo, según provincia, cantón y distrito de residencia**  
2003

Provincia, cantón y distrito de residencia	Total	Hombres	Mujeres
<b>Costa Rica</b>	<b>15 800</b>	<b>8 949</b>	<b>6 851</b>
<b>San José</b>	<b>6 050</b>	<b>3 284</b>	<b>2 766</b>
<b>San José</b>	<b>1 726</b>	<b>915</b>	<b>811</b>
Carmen	161	92	69
Merced	83	43	40
Hospital	164	95	69
Catedral	135	63	72
Zapote	121	54	67
San Francisco de Dos Ríos	94	51	43
Uruca	147	85	62
Mata Redonda	72	32	40
Pavas	293	157	136
Hatillo	281	144	137
San Sebastián	175	99	76
<b>Escazú</b>	<b>257</b>	<b>134</b>	<b>123</b>
Escazú	105	49	56
San Antonio	59	33	26
San Rafael	93	52	41
<b>Desamparados</b>	<b>758</b>	<b>422</b>	<b>336</b>
Desamparados	243	136	107
San Miguel	116	65	51
San Juan de Dios	59	34	25
San Rafael Arriba	66	36	30
San Antonio	47	22	25
Frailes	13	6	7
Patarrá	74	39	35
San Cristóbal	11	7	4
Rosario	9	3	6
Damas	22	13	9
San Rafael Abajo	54	37	17
Gravilias	44	24	20
<b>Puriscal</b>	<b>133</b>	<b>71</b>	<b>62</b>
Santiago	68	39	29
Mercedes Sur	13	7	6
Barbacoas	19	10	9
Grifo Alto	4	-	4
San Rafael	2	-	2
Candelarita	9	3	6
Desamparaditos	6	3	3
San Antonio	6	4	2
Chires	6	5	1

continúa...

Continuación cuadro 3.1

Provincia, cantón y distrito de residencia	Total	Hombres	Mujeres
<b>Tarrazú</b>	<b>57</b>	<b>31</b>	<b>26</b>
San Marcos	46	24	22
San Lorenzo	10	6	4
San Carlos	1	1	-
<b>Aserrí</b>	<b>214</b>	<b>104</b>	<b>110</b>
Aserrí	131	62	69
Tarbeca	9	5	4
Vuelta de Jorco	27	15	12
San Gabriel	13	6	7
Legua	4	1	3
Monterrey	4	1	3
Salitritos	26	14	12
<b>Mora</b>	<b>84</b>	<b>45</b>	<b>39</b>
Colón	53	27	26
Guayabo	9	3	6
Tabarcia	16	11	5
Piedras Negras	2	1	1
Picagres	4	3	1
<b>Goicoechea</b>	<b>556</b>	<b>308</b>	<b>248</b>
Guadalupe	247	135	112
San Francisco	12	8	4
Calle Blancos	57	32	25
Maña de Plátano	47	24	23
Ipís	107	61	46
Rancho Redondo	11	7	4
Purral	75	41	34
<b>Santa Ana</b>	<b>154</b>	<b>79</b>	<b>75</b>
Santa Ana	65	27	38
Salitral	14	7	7
Pozos	36	26	10
Uruca	12	3	9
Piedades	22	15	7
Brasil	5	1	4
<b>Alajuelita</b>	<b>233</b>	<b>139</b>	<b>94</b>
Alajuelita	56	35	21
San Josecito	36	24	12
San Antonio	3	2	1
Concepción	68	38	30
San Felipe	70	40	30
<b>Vázquez de Coronado</b>	<b>248</b>	<b>122</b>	<b>126</b>
San Isidro	134	61	73
San Rafael	19	9	10
Dulce Nombre de Jesús	27	14	13
Patalillo	44	22	22
Cascajal	24	16	8

continúa...

Continuación cuadro 3.1

Provincia, cantón y distrito de residencia	Total	Hombres	Mujeres
<b>Acosta</b>	<b>63</b>	<b>32</b>	<b>31</b>
San Ignacio	32	18	14
Guaitil	14	4	10
Palmichal	6	4	2
Cangrejal	3	1	2
Sabanillas	8	5	3
<b>Tibás</b>	<b>333</b>	<b>170</b>	<b>163</b>
San Juan	156	78	78
Cinco Esquinas	54	27	27
Anselmo Llorente	49	23	26
León XIII	56	34	22
Colima	18	8	10
<b>Moravia</b>	<b>218</b>	<b>114</b>	<b>104</b>
San Vicente	153	86	67
San Jerónimo	13	7	6
Trinidad	52	21	31
<b>Montes de Oca</b>	<b>274</b>	<b>142</b>	<b>132</b>
San Pedro	196	94	102
Sabanilla	50	28	22
Mercedes	5	2	3
San Rafael	23	18	5
<b>Turrubares</b>	<b>17</b>	<b>11</b>	<b>6</b>
San Pablo	9	6	3
San Pedro	1	-	1
San Juan de Mata	7	5	2
San Luis	-	-	-
<b>Dota</b>	<b>28</b>	<b>13</b>	<b>15</b>
Santa María	21	11	10
Jardín	1	1	-
Copey	6	1	5
<b>Curridabat</b>	<b>229</b>	<b>157</b>	<b>72</b>
Curridabat	126	87	39
Granadilla	52	37	15
Sánchez	4	1	3
Tirrasas	47	32	15
<b>Pérez Zeledón</b>	<b>433</b>	<b>254</b>	<b>179</b>
San Isidro de El General	182	101	81
General	15	10	5
Daniel Flores	89	46	43
Rivas	23	14	9
San Pedro	19	8	11
Platanares	26	21	5
Pejibaye	28	20	8

continúa...

Continuación cuadro 3.1

Provincia, cantón y distrito de residencia	Total	Hombres	Mujeres
Cajón	25	16	9
Barú	8	5	3
Río Nuevo	3	3	-
Páramo	15	10	5
<b>León Cortés</b>	<b>35</b>	<b>21</b>	<b>14</b>
San Pablo	17	11	6
San Andrés	4	3	1
Llano Bonito	5	3	2
San Isidro	1	-	1
Santa Cruz	5	3	2
San Antonio	3	1	2
<b>Alajuela</b>	<b>2 832</b>	<b>1 606</b>	<b>1 226</b>
<b>Alajuela</b>	<b>936</b>	<b>534</b>	<b>402</b>
Alajuela	349	196	153
San José	106	43	63
Carrizal	27	19	8
San Antonio	83	44	39
Guácima	45	25	20
San Isidro	57	33	24
Sabanilla	17	11	6
San Rafael	54	39	15
Río Segundo	44	32	12
Desamparados	64	38	26
Turrúcares	28	19	9
Tambor	36	19	17
Garita	22	12	10
Sarapiquí	4	4	-
<b>San Ramón</b>	<b>252</b>	<b>140</b>	<b>112</b>
San Ramón	74	44	30
Santiago	14	8	6
San Juan	52	28	24
Piedades Norte	18	7	11
Piedades Sur	13	8	5
San Rafael	21	18	3
San Isidro	9	6	3
Ángeles	8	5	3
Alfaro	11	6	5
Volio	8	2	6
Concepción	6	3	3
Zapotal	1	-	1
Peñas Blancas	17	5	12

continúa...



Continuación cuadro 3.1

Provincia, cantón y distrito de residencia	Total	Hombres	Mujeres
<b>Grecia</b>	<b>284</b>	<b>160</b>	<b>124</b>
Grecia	117	63	54
San Isidro	15	7	8
San José	15	9	6
San Roque	42	27	15
Tacares	29	15	14
Río Cuarto	15	5	10
Puente de Piedra	32	22	10
Bolívar	19	12	7
<b>San Mateo</b>	<b>21</b>	<b>13</b>	<b>8</b>
San Mateo	10	3	7
Desmonte	4	4	-
Jesús María	7	6	1
<b>Atenas</b>	<b>103</b>	<b>50</b>	<b>53</b>
Atenas	56	27	29
Jesús	15	10	5
Mercedes	5	2	3
San Isidro	4	2	2
Concepción	16	6	10
San José	6	3	3
Santa Eulalia	1	-	1
<b>Naranjo</b>	<b>166</b>	<b>84</b>	<b>82</b>
Naranjo	98	42	56
San Miguel	12	8	4
San José	11	7	4
Cirrí Sur	15	8	7
San Jerónimo	11	8	3
San Juan	8	4	4
Rosario	11	7	4
<b>Palmares</b>	<b>144</b>	<b>84</b>	<b>60</b>
Palmares	37	22	15
Zaragoza	28	22	6
Buenos Aires	25	11	14
Santiago	10	4	6
Candelaria	6	3	3
Esquipulas	21	11	10
Granja	17	11	6
<b>Poás</b>	<b>89</b>	<b>47</b>	<b>42</b>
San Pedro	41	17	24
San Juan	6	2	4
San Rafael	11	8	3
Carrillos	24	14	10
Sabana Redonda	7	6	1

continúa...

Continuación cuadro 3.1

Provincia, cantón y distrito de residencia	Total	Hombres	Mujeres
<b>Orotina</b>	<b>67</b>	<b>33</b>	<b>34</b>
Orotina	42	21	21
Mastate	3	1	2
Hacienda Vieja	2	1	1
Coyolar	16	7	9
Ceiba	4	3	1
<b>San Carlos</b>	<b>456</b>	<b>276</b>	<b>180</b>
Quesada	166	94	72
Florencia	48	28	20
Buenavista	2	1	1
Aguas Zarcas	58	40	18
Venecia	33	21	12
Pital	28	16	12
Fortuna	39	22	17
Tigra	11	6	5
Palmera	15	10	5
Venado	3	2	1
Cutris	26	18	8
Monterrey	6	4	2
Pocosol	21	14	7
<b>Alfaro Ruíz</b>	<b>46</b>	<b>25</b>	<b>21</b>
Zarcelero	23	13	10
Laguna	5	4	1
Tapezco	8	3	5
Guadalupe	2	1	1
Palmira	4	3	1
Brisas	4	1	3
<b>Valverde Vega</b>	<b>66</b>	<b>29</b>	<b>37</b>
Sarchí Norte	37	15	22
Sarchí Sur	16	7	9
Toro Amarillo	-	-	-
San Pedro	10	4	6
Rodríguez	3	3	-
<b>Upala</b>	<b>111</b>	<b>68</b>	<b>43</b>
Upala	52	32	20
Agua Clara	14	11	3
San José (Pizote)	15	10	5
Bijagua	8	6	2
Delicias	7	4	3
Dos Ríos	5	2	3
Yolillal	10	3	7

continúa...

Continuación cuadro 3.1

Provincia, cantón y distrito de residencia	Total	Hombres	Mujeres
<b>Los Chiles</b>	<b>50</b>	<b>34</b>	<b>16</b>
Los Chiles	39	24	15
Caño Negro	3	3	-
El Amparo	4	3	1
San Jorge	4	4	-
<b>Guatuso</b>	<b>41</b>	<b>29</b>	<b>12</b>
San Rafael	31	21	10
Buenavista	7	5	2
Cote	3	3	-
<b>Cartago</b>	<b>1 614</b>	<b>923</b>	<b>691</b>
<b>Cartago</b>	<b>519</b>	<b>293</b>	<b>226</b>
Oriental	145	73	72
Occidental	27	16	11
Carmen	59	36	23
San Nicolás	72	43	29
Agua Caliente (San Francisco)	77	49	28
Guadalupe (Arenilla)	40	22	18
Corralillo	26	15	11
Tierra Blanca	20	11	9
Dulce Nombre	23	10	13
Llano Grande	14	7	7
Quebradilla	16	11	5
<b>Paraíso</b>	<b>193</b>	<b>110</b>	<b>83</b>
Paraíso	122	71	51
Santiago	19	12	7
Orosi	26	13	13
Cachí	26	14	12
<b>La Unión</b>	<b>279</b>	<b>157</b>	<b>122</b>
Tres Ríos	76	36	40
San Diego	38	22	16
San Juan	19	10	9
San Rafael	29	19	10
Concepción	48	27	21
Dulce Nombre	31	17	14
San Ramón	14	9	5
Río Azul	24	17	7
<b>Jiménez</b>	<b>42</b>	<b>27</b>	<b>15</b>
Juan Viñas	18	11	7
Tucurrrique	16	11	5
Pejibaye	8	5	3

continúa...

Continuación cuadro 3.1

Provincia, cantón y distrito de residencia	Total	Hombres	Mujeres
<b>Turrialba</b>	<b>279</b>	<b>159</b>	<b>120</b>
Turrialba	155	91	64
La Suiza	36	22	14
Peralta	1	-	1
Santa Cruz	18	10	8
Santa Teresita	13	7	6
Pavones	16	9	7
Tuis	7	5	2
Tayutic	11	6	5
Santa Rosa	15	5	10
Tres Equis	4	2	2
Chirripó	3	2	1
<b>Alvarado</b>	<b>42</b>	<b>26</b>	<b>16</b>
Pacayas	15	9	6
Cervantes	14	8	6
Capellades	13	9	4
<b>Oreamuno</b>	<b>145</b>	<b>86</b>	<b>59</b>
San Rafael	92	51	41
Cot	31	22	9
Potrero Cerrado	9	5	4
Cipreses	3	2	1
Santa Rosa	10	6	4
<b>El Guarco</b>	<b>115</b>	<b>65</b>	<b>50</b>
Tejar	69	39	30
San Isidro	34	20	14
Tobosi	12	6	6
Patio de Agua	-	-	-
<b>Heredia</b>	<b>1 405</b>	<b>806</b>	<b>599</b>
<b>Heredia</b>	<b>422</b>	<b>228</b>	<b>194</b>
Heredia	153	79	74
Mercedes	86	50	36
San Francisco	123	66	57
Ulloa	59	32	27
Vara Blanca	1	1	-
<b>Barva</b>	<b>108</b>	<b>56</b>	<b>52</b>
Barva	27	15	12
San Pedro	29	17	12
San Pablo	14	4	10
San Roque	5	3	2
Santa Lucía	21	9	12
San José de la Montaña	12	8	4

continúa...

Continuación cuadro 3.1

Provincia, cantón y distrito de residencia	Total	Hombres	Mujeres
<b>Santo Domingo</b>	<b>145</b>	<b>81</b>	<b>64</b>
Santo Domingo	52	30	22
San Vicente	7	1	6
San Miguel	13	10	3
Paracito	5	4	1
Santo Tomás	15	9	6
Santa Rosa	31	18	13
Tures	12	7	5
Pará	10	2	8
<b>Santa Bárbara</b>	<b>116</b>	<b>65</b>	<b>51</b>
Santa Barbara	35	24	11
San Pedro	21	11	10
San Juan	26	14	12
Jesús	17	9	8
Santo Domingo	13	5	8
Purabá	4	2	2
<b>San Rafael</b>	<b>145</b>	<b>88</b>	<b>57</b>
San Rafael	48	28	20
San Josecito	40	24	16
Santiago	26	17	9
Ángeles	19	13	6
Concepción	12	6	6
<b>San Isidro</b>	<b>75</b>	<b>33</b>	<b>42</b>
San Isidro	48	24	24
San José	19	5	14
Concepción	5	2	3
San Francisco	3	2	1
<b>Belén</b>	<b>87</b>	<b>50</b>	<b>37</b>
San Antonio	41	27	14
Ribera	25	12	13
Asunción	21	11	10
<b>Flores</b>	<b>96</b>	<b>67</b>	<b>29</b>
San Joaquín	67	50	17
Barrantes	19	11	8
Llorente	10	6	4
<b>San Pablo</b>	<b>90</b>	<b>52</b>	<b>38</b>
San Pablo	90	52	38
<b>Sarapiquí</b>	<b>121</b>	<b>86</b>	<b>35</b>
Puerto Viejo	48	35	13
La Virgen	25	16	9
Horquetas	47	34	13
Llanuras del Gaspar	1	1	-
Cureña	-	-	-

continúa...

Continuación cuadro 3.1

Provincia, cantón y distrito de residencia	Total	Hombres	Mujeres
<b>Guanacaste</b>	<b>1 277</b>	<b>725</b>	<b>552</b>
<b>Liberia</b>	<b>199</b>	<b>96</b>	<b>103</b>
Liberia	172	77	95
Cañas Dulces	15	10	5
Mayorga	5	5	-
Nacascolo	5	3	2
Curubandé	2	1	1
<b>Nicoya</b>	<b>265</b>	<b>150</b>	<b>115</b>
Nicoya	147	82	65
Mansión	25	13	12
San Antonio	45	27	18
Quebrada Honda	17	11	6
Sámara	10	5	5
Nosara	16	10	6
Belén de Nosarita	5	2	3
<b>Santa Cruz</b>	<b>233</b>	<b>132</b>	<b>101</b>
Santa Cruz	108	70	38
Bolsón	3	-	3
Veintisiete de Abril	40	22	18
Tempate	15	8	7
Cartagena	14	7	7
Cuajiniquíl	13	7	6
Diriá	23	7	16
Cabo Velas	8	5	3
Tamarindo	9	6	3
<b>Bagaces</b>	<b>72</b>	<b>45</b>	<b>27</b>
Bagaces	50	34	16
Fortuna	10	6	4
Mogote	11	5	6
Río Naranjo	1	-	1
<b>Carrillo</b>	<b>158</b>	<b>95</b>	<b>63</b>
Filadelfia	51	35	16
Palmira	12	9	3
Sardinal	56	31	25
Belén	39	20	19
<b>Cañas</b>	<b>122</b>	<b>66</b>	<b>56</b>
Cañas	106	56	50
Palmira	2	1	1
San Miguel	5	2	3
Bebedero	7	5	2
Porozal	2	2	-

continúa...

Continuación cuadro 3.1

Provincia, cantón y distrito de residencia	Total	Hombres	Mujeres
<b>Abangares</b>	<b>57</b>	<b>34</b>	<b>23</b>
Juntas	42	26	16
Sierra	3	1	2
San Juan	3	2	1
Colorado	9	5	4
<b>Tilarán</b>	<b>60</b>	<b>42</b>	<b>18</b>
Tilarán	34	28	6
Quebrada Grande	5	4	1
Tronadora	5	4	1
Santa Rosa	8	2	6
Líbano	3	1	2
Tierras Morenas	2	1	1
Arenal	3	2	1
<b>Nandayure</b>	<b>49</b>	<b>28</b>	<b>21</b>
Carmona	18	9	9
Santa Rita	2	2	-
Zapotal	8	4	4
San Pablo	4	2	2
Porvenir	3	1	2
Bejuco	14	10	4
<b>La Cruz</b>	<b>44</b>	<b>26</b>	<b>18</b>
La Cruz	26	14	12
Santa Cecilia	16	10	6
Garita	1	1	-
Santa Elena	1	1	-
<b>Hojancha</b>	<b>18</b>	<b>11</b>	<b>7</b>
Hojancha	15	10	5
Monte Romo	-	-	-
Puerto Carrillo	2	1	1
Huacas	1	-	1
<b>Puntarenas</b>	<b>1 395</b>	<b>843</b>	<b>552</b>
<b>Puntarenas</b>	<b>445</b>	<b>265</b>	<b>180</b>
Puntarenas	83	51	32
Pitahaya	12	9	3
Chomes	20	14	6
Lepanto	30	17	13
Paquera	22	13	9
Manzanillo	8	7	1
Guacimal	3	1	2
Barranca	103	58	45
Monte Verde	7	4	3
Isla del Coco	-	-	-
Cóbano	13	10	3
Chacarita	85	47	38
Chira	7	3	4
Acapulco	-	-	-
El Roble	52	31	21
Arancibia	-	-	-

continúa...

Continuación cuadro 3.1

Provincia, cantón y distrito de residencia	Total	Hombres	Mujeres
<b>Esparza</b>	<b>100</b>	<b>56</b>	<b>44</b>
Espíritu Santo	78	43	35
San Juan Grande	10	9	1
Macacona	9	4	5
San Rafael	3	-	3
San Jerónimo	-	-	-
<b>Buenos Aires</b>	<b>100</b>	<b>54</b>	<b>46</b>
Buenos Aires	58	35	23
Volcán	9	5	4
Potrero Grande	12	4	8
Boruca	11	5	6
Pilas	3	1	2
Chánguena	4	3	1
Biolley	1	1	-
Brunka	2	-	2
<b>Montes de Oro</b>	<b>58</b>	<b>31</b>	<b>27</b>
Miramar	50	25	25
Unión	2	1	1
San Isidro	6	5	1
<b>Osa</b>	<b>91</b>	<b>55</b>	<b>36</b>
Puerto Cortés	34	23	11
Palmar	33	19	14
Sierpe	8	4	4
Bahía Ballena	10	3	7
Piedras Blancas	6	6	-
<b>Aguirre</b>	<b>88</b>	<b>53</b>	<b>35</b>
Quepos	78	47	31
Savegre	5	3	2
Naranjito	5	3	2
<b>Golfito</b>	<b>149</b>	<b>100</b>	<b>49</b>
Golfito	78	53	25
Puerto Jiménez	32	22	10
Guaycará	29	18	11
Pavón	10	7	3
<b>Coto Brus</b>	<b>134</b>	<b>83</b>	<b>51</b>
San Vito	61	37	24
Sabalito	35	22	13
Aguabuena	19	11	8
Limoncito	17	11	6
Pittier	2	2	-
<b>Parrita</b>	<b>46</b>	<b>29</b>	<b>17</b>
Parrita	46	29	17

continúa...



Continuación cuadro 3.1

Provincia, cantón y distrito de residencia	Total	Hombres	Mujeres
<b>Corredores</b>	<b>149</b>	<b>97</b>	<b>52</b>
Corredor	74	49	25
La Cuesta	18	11	7
Canoas	31	19	12
Laurel	26	18	8
<b>Garabito</b>	<b>35</b>	<b>20</b>	<b>15</b>
Jacó	25	15	10
Tárcoles	10	5	5
<b>Limón</b>	<b>1 227</b>	<b>762</b>	<b>465</b>
<b>Limón</b>	<b>415</b>	<b>244</b>	<b>171</b>
Limón	343	200	143
Valle La Estrella	40	25	15
Río Blanco	17	8	9
Matama	15	11	4
<b>Pococí</b>	<b>295</b>	<b>185</b>	<b>110</b>
Guápiles	103	60	43
Jiménez	11	8	3
Rita	39	29	10
Roxana	28	20	8
Cariari	109	65	44
Colorado	5	3	2
<b>Siquirres</b>	<b>179</b>	<b>113</b>	<b>66</b>
Siquirres	104	64	40
Pacuarito	28	22	6
Florida	8	6	2
Germania	11	6	5
Cairo	19	8	11
Alegría	9	7	2
<b>Talamanca</b>	<b>95</b>	<b>64</b>	<b>31</b>
Bratsi	54	37	17
Sixaola	19	13	6
Cahuita	22	14	8
<b>Matina</b>	<b>108</b>	<b>66</b>	<b>42</b>
Matina	27	12	15
Batán	49	30	19
Carrandí	32	24	8
<b>Guácimo</b>	<b>135</b>	<b>90</b>	<b>45</b>
Guácimo	77	51	26
Mercedes	4	3	1
Pocora	25	15	10
Río Jiménez	26	19	7
Duacaré	3	2	1

CUADRO 3.2

**Total de defunciones por grupos especiales de edades, según grupos de causa de muerte y sexo  
2003**

Grupos de causa de muerte y sexo	Total	Grupos de edades										Iqn
		En días		En meses		En años						
		Menos de 7	7 a 27	1 a 6	7 a 11	1 a 4	5 a 14	15 a 24	25 a 44	45 a 64	65 y más	
<b>Costa Rica</b>	<b>15 800</b>	<b>402</b>	<b>107</b>	<b>175</b>	<b>53</b>	<b>129</b>	<b>182</b>	<b>623</b>	<b>1 503</b>	<b>3 161</b>	<b>9 427</b>	<b>38</b>
Hombres	8 949	237	57	87	28	76	88	456	1 050	1 932	4 908	30
Mujeres	6 851	165	50	88	25	53	94	167	453	1 229	4 519	8
01- Enfermedades infecciosas intestinales	103	-	-	5	6	13	7	1	7	12	52	-
Hombres	46	-	-	2	6	8	1	1	4	3	21	-
Mujeres	57	-	-	3	-	5	6	-	3	9	31	-
02- Tuberculosis	62	-	-	-	-	-	-	-	17	18	26	1
Hombres	35	-	-	-	-	-	-	-	12	8	14	1
Mujeres	27	-	-	-	-	-	-	-	5	10	12	-
03- Ciertas zoonosis bacterianas y otras enfermedades bacterianas	27	1	-	3	1	1	-	1	3	3	14	-
Hombres	16	1	-	2	-	-	-	1	3	3	6	-
Mujeres	11	-	-	1	1	1	-	-	-	-	8	-
04- Ciertas enfermedades víricas e infecciones virales, hepatitis viral, VIH por virus	161	-	-	-	-	-	1	15	83	51	11	-
Hombres	127	-	-	-	-	-	1	6	73	38	9	-
Mujeres	34	-	-	-	-	-	-	9	10	13	2	-
05- Rickettsiosis y otras enfermedades transmitidas por antrópodos, espiroquetas y clamidias	1	-	-	-	-	-	1	-	-	-	-	-
Hombres	1	-	-	-	-	-	1	-	-	-	-	-
Mujeres	-	-	-	-	-	-	-	-	-	-	-	-
06- Enfermedades venéreas	2	2	-	-	-	-	-	-	-	-	-	-
Hombres	2	2	-	-	-	-	-	-	-	-	-	-
Mujeres	-	-	-	-	-	-	-	-	-	-	-	-
07- Micosis, enfermedades debido a protozoarios, helmintasis, pediculosis, acariosis y otras infestaciones	13	-	-	-	-	-	1	-	1	6	5	-
Hombres	6	-	-	-	-	-	-	-	1	3	2	-
Mujeres	7	-	-	-	-	-	1	-	-	3	3	-

continúa...

Continuación cuadro 3.2

Grupos de causa de muerte y sexo	Total	Grupos de edades										
		En días		En meses		En años						
		Menos de 7	7 a 27	1 a 6	7 a 11	1 a 4	5 a 14	15 a 24	25 a 44	45 a 64	65 y más	Ign
08- Otras enfermedades infecciosas y parasitarias y efectos tardíos de las enfermedades infecciosas y parasitarias	28	-	-	-	-	-	-	1	4	11	12	-
Hombres	20	-	-	-	-	-	-	1	3	8	8	-
Mujeres	8	-	-	-	-	-	-	-	1	3	4	-
09- Tumor maligno del labio, de la cavidad bucal y de la faringe	57	-	-	-	-	-	1	2	1	20	33	-
Hombres	33	-	-	-	-	-	-	1	1	9	22	-
Mujeres	24	-	-	-	-	-	1	1	-	11	11	-
10- Tumor maligno de otros órganos digestivos y del peritoneo	1376	-	-	-	-	-	-	5	75	352	943	1
Hombres	808	-	-	-	-	-	-	3	34	228	543	-
Mujeres	568	-	-	-	-	-	-	2	41	124	400	1
11- Tumor maligno de órganos respiratorios e intratorácicos	304	-	-	-	-	-	-	1	7	88	208	-
Hombres	210	-	-	-	-	-	-	1	6	61	142	-
Mujeres	94	-	-	-	-	-	-	-	1	27	66	-
12- Tumor maligno de los huesos, del tejido conjuntivo, de los tejidos blandos, de la piel y de la mama	380	-	-	-	-	-	5	11	46	135	181	1
Hombres	87	-	-	-	-	-	3	5	12	21	44	1
Mujeres	293	-	-	-	-	-	2	6	34	114	137	-
13- Tumor maligno de los órganos genitourinarios	632	-	-	-	-	-	1	2	41	111	477	-
Hombres	369	-	-	-	-	-	1	1	4	33	330	-
Mujeres	263	-	-	-	-	-	-	1	37	78	147	-
14- Tumor maligno del ojo, encéfalo, glándula tiroidea y otras glándulas tiroideas y endocrinas	116	-	-	-	-	3	8	5	14	39	47	-
Hombres	64	-	-	-	-	3	2	2	7	25	25	-
Mujeres	52	-	-	-	-	-	6	3	7	14	22	-
15- Tumor maligno de otros sitios y de los no especificados	105	-	-	-	-	-	-	-	5	20	80	-
Hombres	45	-	-	-	-	-	-	-	2	7	36	-
Mujeres	60	-	-	-	-	-	-	-	3	13	44	-

continúa...

Continuación cuadro 3.2

Grupos de causa de muerte y sexo	Total	Grupos de edades										
		En días		En meses		En años						
		Menos de 7	7 a 27	1 a 6	7 a 11	1 a 4	5 a 14	15 a 24	25 a 44	45 a 64	65 y más	Ign
16- Tumor maligno del tejido linfático y de los órganos hematopoyéticos y de sitios múltiples independientes	411	-	-	-	-	4	11	27	51	116	202	-
Hombres	223	-	-	-	-	1	8	13	32	59	110	-
Mujeres	188	-	-	-	-	3	3	14	19	57	92	-
17- Tumores benignos	32	1	-	1	-	-	-	1	1	13	15	-
Hombres	13	-	-	1	-	-	-	-	1	3	8	-
Mujeres	19	1	-	-	-	-	-	1	-	10	7	-
19- Otros tumores y los de naturaleza no especificada	120	-	-	1	-	-	-	6	22	29	62	-
Hombres	67	-	-	-	-	-	-	5	11	16	35	-
Mujeres	53	-	-	1	-	-	-	1	11	13	27	-
20- Enfermedades de las glándulas endocrinas del metabolismo y trastornos de la inmunidad	890	2	-	3	-	4	5	6	29	229	612	-
Hombres	379	1	-	1	-	2	3	2	16	115	239	-
Mujeres	511	1	-	2	-	2	2	4	13	114	373	-
21- Deficiencia de la nutrición	25	-	1	3	1	2	-	-	2	1	15	-
Hombres	12	-	1	1	1	1	-	-	2	-	6	-
Mujeres	13	-	-	2	-	1	-	-	-	1	9	-
22- Enfermedades de la sangre y de los órganos hematopoyéticos	56	-	-	2	1	2	1	5	7	8	30	-
Hombres	28	-	-	1	1	2	-	3	4	4	13	-
Mujeres	28	-	-	1	-	-	1	2	3	4	17	-
23- Trastornos mentales	95	-	-	-	-	-	1	7	15	11	58	3
Hombres	62	-	-	-	-	-	-	6	13	11	30	2
Mujeres	33	-	-	-	-	-	1	1	2	-	28	1
24- Enfermedades del sistema nervioso e infecciones virales	370	-	1	6	1	12	21	44	47	69	169	-
Hombres	212	-	1	4	1	7	8	30	23	43	95	-
Mujeres	158	-	-	2	-	5	13	14	24	26	74	-
26- Enfermedades del oído y de la apofisis mastoide	-	-	-	-	-	-	-	-	-	-	-	-
Hombres	-	-	-	-	-	-	-	-	-	-	-	-
Mujeres	-	-	-	-	-	-	-	-	-	-	-	-

continúa...

Continuación cuadro 3.2

Grupos de causa de muerte y sexo	Total	Grupos de edades										
		En días		En meses		En años						
		Menos de 7	7 a 27	1 a 6	7 a 11	1 a 4	5 a 14	15 a 24	25 a 44	45 a 64	65 y más	Ign
27- Fiebre reumática y otras enfermedades reumáticas del	42	-	-	1	-	-	1	-	7	20	13	-
Hombres	20	-	-	-	-	-	1	-	3	8	8	-
Mujeres	22	-	-	1	-	-	-	-	4	12	5	-
28- Enfermedad hipertensiva	481	-	-	-	-	-	-	1	15	82	383	-
Hombres	257	-	-	-	-	-	-	1	10	56	190	-
Mujeres	224	-	-	-	-	-	-	-	5	26	193	-
29- Enfermedad isquémica del corazón	2 268	-	-	-	-	-	-	4	61	438	1 764	1
Hombres	1 288	-	-	-	-	-	-	3	42	300	943	-
Mujeres	980	-	-	-	-	-	-	1	19	138	821	1
30- Enfermedades de la circulación pulmonar y de otras formas de enfermedad del corazón	549	2	1	6	-	5	5	10	37	75	408	-
Hombres	285	2	-	4	-	3	1	6	28	43	198	-
Mujeres	264	-	1	2	-	2	4	4	9	32	210	-
31- Enfermedad cerebrovascular, de las arterias y de las venas	1 153	-	-	-	-	-	-	10	49	185	906	3
Hombres	578	-	-	-	-	-	-	6	31	103	435	3
Mujeres	575	-	-	-	-	-	-	4	18	82	471	-
32- Otras enfermedades del aparato circulatorio	2	-	-	-	-	-	-	-	-	-	2	-
Hombres	2	-	-	-	-	-	-	-	-	-	2	-
Mujeres	-	-	-	-	-	-	-	-	-	-	-	-
33- Enfermedades de las vías respiratorias superiores, inferiores, del pulmón, influenza y neumonía	1 454	3	10	38	11	11	9	9	51	157	1 152	3
Hombres	747	3	5	22	6	4	4	7	26	91	576	3
Mujeres	707	-	5	16	5	7	5	2	25	66	576	-
34- Otras enfermedades del aparato respiratorio y de la pleura	111	-	-	1	-	-	1	1	5	12	91	-
Hombres	55	-	-	-	-	-	1	1	5	5	43	-
Mujeres	56	-	-	1	-	-	-	-	-	7	48	-

continúa...

Continuación cuadro 3.2

Grupos de causa de muerte y sexo	Total	Grupos de edades											
		En días		En meses		En años							
		Menos de 7	7 a 27	1 a 6	7 a 11	1 a 4	5 a 14	15 a 24	25 a 44	45 a 64	65 y más	Ign	
35- Enfermedades de la cavidad bucal, de las glándulas salivales y de las maxilares	-	-	-	-	-	-	-	-	-	-	-	-	-
Hombres	-	-	-	-	-	-	-	-	-	-	-	-	-
Mujeres	-	-	-	-	-	-	-	-	-	-	-	-	-
36- Enfermedades del esófago, del apéndice y de la hernia	129	-	-	1	-	1	-	-	10	23	94	-	
Hombres	74	-	-	1	-	1	-	-	8	19	45	-	
Mujeres	55	-	-	-	-	-	-	-	2	4	49	-	
37- Enteritis y colitis no infecciosas, enfermedad del peritoneo, del hígado, de la vesícula y otras de los intestinos	904	-	-	2	1	2	2	8	104	287	995	3	
Hombres	525	-	-	2	-	-	2	5	77	184	253	2	
Mujeres	379	-	-	-	1	2	-	3	27	103	242	1	
38- Enfermedades de otras partes del aparato digestivo	89	-	-	1	-	-	-	2	4	9	73	-	
Hombres	41	-	-	1	-	-	-	-	3	5	32	-	
Mujeres	48	-	-	-	-	-	-	2	1	4	41	-	
39- Enfermedades del aparato urinario y de la mama	345	-	-	2	-	4	1	5	22	80	231	-	
Hombres	202	-	-	1	-	2	1	1	16	50	131	-	
Mujeres	143	-	-	1	-	2	-	4	6	30	100	-	
40- Enfermedades de los órganos genitales masculinos	11	-	-	-	-	-	-	-	-	1	10	-	
Hombres	11	-	-	-	-	-	-	-	-	1	10	-	
Mujeres	-	-	-	-	-	-	-	-	-	-	-	-	
41- Enfermedades de los órganos genitales femeninos	1	-	-	-	-	-	-	-	-	-	1	-	
Hombres	-	-	-	-	-	-	-	-	-	-	-	-	
Mujeres	1	-	-	-	-	-	-	-	-	-	1	-	
42- Aborto	2	-	-	-	-	-	-	-	2	-	-	-	
Hombres	-	-	-	-	-	-	-	-	-	-	-	-	
Mujeres	2	-	-	-	-	-	-	-	2	-	-	-	

continúa...

Continuación cuadro 3.2

Grupos de causa de muerte y sexo	Total	Grupos de edades										
		En días		En meses		En años						
		Menos de 7	7 a 27	1 a 6	7 a 11	1 a 4	5 a 14	15 a 24	25 a 44	45 a 64	65 y más	Ign
43- Causas obstétricas directas	14	-	-	-	-	-	-	2	12	-	-	-
Hombres	-	-	-	-	-	-	-	-	-	-	-	-
Mujeres	14	-	-	-	-	-	-	2	12	-	-	-
44- Causas obstétricas indirectas	8	-	-	-	-	-	-	3	5	-	-	-
Hombres	-	-	-	-	-	-	-	-	-	-	-	-
Mujeres	8	-	-	-	-	-	-	3	5	-	-	-
46- Enfermedades de la piel y del tejido celular subcutáneo	61	-	-	-	-	-	-	3	2	6	50	-
Hombres	26	-	-	-	-	-	-	1	2	3	20	-
Mujeres	35	-	-	-	-	-	-	2	-	3	30	-
47- Enfermedades del sistema osteomuscular y del tejido conjuntivo	80	-	-	-	-	-	6	7	21	22	24	-
Hombres	21	-	-	-	-	-	-	4	4	3	10	-
Mujeres	59	-	-	-	-	-	6	3	17	19	14	-
48- Anomalías congénitas	297	118	25	73	24	19	19	15	4	-	-	-
Hombres	142	65	9	32	9	13	6	8	-	-	-	-
Mujeres	155	53	16	41	15	6	13	7	4	-	-	-
49- Ciertas afecciones originadas en el período perinatal	355	272	68	14	1	-	-	-	-	-	-	-
Hombres	208	162	40	5	1	-	-	-	-	-	-	-
Mujeres	147	110	28	9	-	-	-	-	-	-	-	-
50- Signos, síntomas y estados morbosos mal definidos	141	-	1	4	-	-	1	13	21	22	76	3
Hombres	77	-	1	4	-	-	1	8	16	15	30	2
Mujeres	64	-	-	-	-	-	-	5	5	7	46	1
51- Accidentes de transporte	638	-	-	-	1	13	31	141	206	149	87	10
Hombres	530	-	-	-	1	7	17	120	179	129	68	9
Mujeres	108	-	-	-	-	6	14	21	27	20	19	1
52- Envenenamiento accidental	12	-	-	-	-	-	1	1	4	4	2	-
Hombres	10	-	-	-	-	-	-	1	3	4	2	-
Mujeres	2	-	-	-	-	-	1	-	1	-	-	-

continúa...

Continuación cuadro 3.2

Grupos de causa de muerte y sexo	Total	Grupos de edades										
		En días		En meses		En años						
		Menos de 7	7 a 27	1 a 6	7 a 11	1 a 4	5 a 14	15 a 24	25 a 44	45 a 64	65 y más	Ign
53- Contratiempos durante la atención médica, reacciones anormales y complicaciones ulteriores	56	-	-	-	1	-	3	4	9	24	15	-
Hombres	27	-	-	-	-	-	1	2	4	12	8	-
Mujeres	29	-	-	-	1	-	2	2	5	12	7	-
54- Caídas accidentales	81	-	-	-	1	-	-	4	18	28	29	1
Hombres	68	-	-	-	1	-	-	3	16	25	22	1
Mujeres	13	-	-	-	-	-	-	1	2	3	7	-
55- Exposición a fuerzas mecánicas animadas e inanimadas, ahogamiento, sumersión accidental	204	-	-	5	-	21	25	50	55	32	14	2
Hombres	176	-	-	2	-	13	20	45	51	31	13	1
Mujeres	28	-	-	3	-	8	5	5	4	1	1	1
56- Contactos traumáticos con animales, fuerzas de la naturaleza, exceso de esfuerzo, exposición a otros factores	225	-	-	1	-	2	2	1	13	19	187	-
Hombres	109	-	-	-	-	2	1	1	12	14	79	-
Mujeres	116	-	-	1	-	-	1	-	1	5	108	-
57- Accidentes causados por el fuego, corriente eléctrica, radiación, calor y sustancias calientes	34	-	-	1	1	4	-	10	9	4	5	-
Hombres	26	-	-	-	-	3	-	9	9	2	3	-
Mujeres	8	-	-	1	1	1	-	1	-	2	2	-
58- Otros accidentes, incluso los efectos tardíos	11	-	-	-	-	-	-	-	4	2	5	-
Hombres	8	-	-	-	-	-	-	-	4	2	2	-
Mujeres	3	-	-	-	-	-	-	-	-	-	3	-
59- Drogas y medicamentos que causan efectos adversos en su uso	1	-	-	-	-	-	-	-	-	-	1	-
Hombres	-	-	-	-	-	-	-	-	-	-	-	-
Mujeres	1	-	-	-	-	-	-	-	-	-	1	-
60- Suicidio y lesiones autoinflingidas	317	-	-	-	-	-	4	90	126	68	27	2
Hombres	264	-	-	-	-	-	2	62	108	63	27	2
Mujeres	53	-	-	-	-	-	2	28	18	5	-	-
61- Homicidio y lesiones inflingidas intencionalmente por otra persona y los de intención no determinada	358	1	-	1	2	6	7	88	149	70	30	4
Hombres	307	1	-	1	1	4	2	80	129	66	20	3
Mujeres	51	-	-	-	1	2	5	8	20	4	10	1



CUADRO 3.3

**Total de defunciones por grupos especiales de edades, según grandes grupos de causa de muerte y sexo  
2003**

Grandes grupos de causa de muerte y sexo	Total	Grupos de edades										
		En días		En meses		En años						Ign
		Menos de 7	7 a 27	1 a 6	7 a 11	1 a 4	5 a 14	15 a 24	25 a 44	45 a 64	65 y más	
<b>Costa Rica</b>	<b>15 800</b>	<b>402</b>	<b>107</b>	<b>175</b>	<b>53</b>	<b>129</b>	<b>182</b>	<b>623</b>	<b>1 503</b>	<b>3 161</b>	<b>9 427</b>	<b>38</b>
Hombres	8 949	237	57	87	28	76	88	456	1 050	1 932	4 908	30
Mujeres	6 851	165	50	88	25	53	94	167	453	1 229	4 519	8
01- Ciertas enfermedades infecciosas y parasitarias	409	3	-	8	7	15	10	20	116	105	124	1
Hombres	263	3	-	4	6	9	3	11	97	67	62	1
Mujeres	146	-	-	4	1	6	7	9	19	38	62	-
02- Tumores (neoplasias)	3 534	1	-	2	-	7	26	61	264	924	2 247	2
Hombres	1 920	-	-	1	-	4	14	32	111	463	1 294	1
Mujeres	1 614	1	-	1	-	3	12	29	153	461	953	1
03- Enfermedades endocrinas, nutricionales y metabólicas	911	2	1	4	1	4	5	6	31	229	628	-
Hombres	389	1	1	1	1	2	3	2	18	114	246	-
Mujeres	622	1	-	3	-	2	2	4	13	115	382	-
04- Enfermedades de la sangre y de los órganos hematopoyéticos y ciertos trastornos que afectan el mecanismo de la inmunidad	60	-	-	4	1	4	1	5	7	8	30	-
Hombres	30	-	-	2	1	3	-	3	4	4	13	-
Mujeres	30	-	-	2	-	1	1	2	3	4	17	-
05- Trastornos mentales y del comportamiento	95	-	-	-	-	-	1	7	15	11	58	3
Hombres	62	-	-	-	-	-	-	6	13	11	30	2
Mujeres	33	-	-	-	-	-	1	1	2	-	28	1
06- Enfermedades del sistema nervioso y de los órganos de los sentidos (del ojo y sus anexos, del oído y de la apófisis mastoides)	359	-	1	6	1	11	21	42	46	66	165	-
Hombres	202	-	1	4	1	6	8	28	22	39	93	-
Mujeres	157	-	-	2	-	5	13	14	24	27	72	-
07- Enfermedades del sistema circulatorio	4 494	2	1	7	-	5	6	25	168	800	3 476	4
Hombres	2 429	2	-	4	-	3	2	16	113	510	1 776	3
Mujeres	2 065	-	1	3	-	2	4	9	55	290	1 700	1
08- Enfermedades del sistema respiratorio	1 565	3	10	39	11	11	10	10	56	169	1 243	3
Hombres	802	3	5	22	6	4	5	8	31	96	619	3
Mujeres	763	-	5	17	5	7	5	2	25	73	624	-

continúa...

Continuación cuadro 3.3

Grandes grupos de causa de muerte y sexo	Total	Grupos de edades										
		En días		En meses		En años						
		Menos de 7	7 a 27	1 a 6	7 a 11	1 a 4	5 a 14	15 a 24	25 a 44	45 a 64	65 y más	Ign
09- Enfermedades del sistema digestivo	1 122	-	-	4	1	3	2	10	118	319	662	3
Hombres	640	-	-	4	-	1	2	5	88	208	330	2
Mujeres	482	-	-	-	1	2	-	5	30	111	332	1
10- Enfermedades del sistema genitourinario	357	-	-	2	-	4	1	5	22	81	242	-
Hombres	213	-	-	1	-	2	1	1	16	51	141	-
Mujeres	144	-	-	1	-	2	-	4	6	30	101	-
11- Complicaciones del embarazo, del parto y del puerperio	24	-	-	-	-	-	-	5	19	-	-	-
Hombres	-	-	-	-	-	-	-	-	-	-	-	-
Mujeres	24	-	-	-	-	-	-	5	19	-	-	-
12- Enfermedades de la piel y del tejido celular subcutáneo	61	-	-	-	-	-	-	3	2	6	50	-
Hombres	26	-	-	-	-	-	-	1	2	3	20	-
Mujeres	35	-	-	-	-	-	-	2	-	3	30	-
13- Enfermedades del sistema osteomuscular y del tejido	80	-	-	-	-	-	6	7	21	22	24	-
Hombres	21	-	-	-	-	-	-	4	4	3	10	-
Mujeres	59	-	-	-	-	-	6	3	17	19	14	-
14- Malformaciones congénitas, deformidades y anomalías cromosómicas	297	118	25	73	24	19	19	15	4	-	-	-
Hombres	142	65	9	32	9	13	6	8	-	-	-	-
Mujeres	155	53	16	41	15	6	13	7	4	-	-	-
15- Ciertas afecciones originadas en el período perinatal	356	272	69	14	1	-	-	-	-	-	-	-
Hombres	209	162	41	5	1	-	-	-	-	-	-	-
Mujeres	147	110	28	9	-	-	-	-	-	-	-	-
16- Signos, síntomas y hallazgos anormales clínicos y de laboratorio, no clasificados en otra parte	140	-	-	4	-	-	1	13	21	22	76	3
Hombres	76	-	-	4	-	-	1	8	16	15	30	2
Mujeres	64	-	-	-	-	-	-	5	5	7	46	1
17- Causas externas de morbilidad y mortalidad	1 936	1	-	8	6	46	73	389	593	399	402	19
Hombres	1 525	1	-	3	3	29	43	323	515	348	244	16
Mujeres	411	-	-	5	3	17	30	66	78	51	158	3

CUADRO 3.4

**Total de defunciones por sexo, según edades simples  
2003**

Edades simples	Total	Hombres	Mujeres
<b>Costa Rica</b>	<b>15 800</b>	<b>8 949</b>	<b>6 851</b>
Menos de 1	737	409	328
1 año	58	34	24
2 años	34	17	17
3 años	23	16	7
4 años	14	9	5
5 años	17	7	10
6 años	18	8	10
7 años	28	12	16
8 años	14	6	8
9 años	9	5	4
10 años	22	12	10
11 años	15	6	9
12 años	10	8	2
13 años	19	9	10
14 años	30	15	15
15 años	37	26	11
16 años	51	32	19
17 años	56	37	19
18 años	66	52	14
19 años	70	52	18
20 años	66	46	20
21 años	79	58	21
22 años	51	39	12
23 años	72	57	15
24 años	75	57	18
25 años	53	42	11
26 años	56	45	11
27 años	55	48	7
28 años	62	45	17
29 años	61	43	18
30 años	76	57	19
31 años	38	24	14
32 años	75	49	26
33 años	71	49	22
34 años	69	42	27
35 años	64	47	17
36 años	74	56	18
37 años	92	68	24

continúa...

Continuación cuadro 3.4

<b>Edades simples</b>	<b>Total</b>	<b>Hombres</b>	<b>Mujeres</b>
38 años	73	49	24
39 años	87	63	24
40 años	82	63	19
41 años	75	42	33
42 años	104	63	41
43 años	125	87	38
44 años	111	68	43
45 años	112	72	40
46 años	129	80	49
47 años	148	96	52
48 años	133	79	54
49 años	134	82	52
50 años	149	84	65
51 años	118	81	37
52 años	146	98	48
53 años	152	90	62
54 años	147	99	48
55 años	146	82	64
56 años	171	115	56
57 años	173	105	68
58 años	162	106	56
59 años	173	102	71
60 años	166	95	71
61 años	152	88	64
62 años	196	119	77
63 años	221	129	92
64 años	233	130	103
65 años	210	113	97
66 años	250	142	108
67 años	238	151	87
68 años	279	170	109
69 años	255	156	99
70 años	304	175	129
71 años	265	155	110
72 años	326	183	143
73 años	324	185	139
74 años	336	193	143
75 años	353	195	158
76 años	408	217	191
77 años	327	181	146
78 años	339	176	163
79 años	345	184	161

continúa...

Continuación cuadro 3.4

Edades simples	Total	Hombres	Mujeres
80 años	332	190	142
81 años	336	173	163
82 años	413	219	194
83 años	362	180	182
84 años	348	166	182
85 años y más	3 077	1 404	1 673
Ignorada	38	30	8

CUADRO 3.5

### Defunciones, diez causas más frecuentes por sexo, según grupos de edades y causa de muerte 2003

Grupos de edades y causa de muerte	Total	Hombres	Mujeres
<b>Costa Rica</b>	<b>15 800</b>	<b>8 949</b>	<b>6 851</b>
<b>Menores de 1 año</b>	<b>737</b>	<b>409</b>	<b>328</b>
Total 10 causas	355	203	152
1 P220-Síndrome de dificultad respiratoria del recién nacido	64	38	26
2 P072-Inmadurez extrema	48	21	27
3 P529-Hemorragia intracraneal (no traumática) del feto y del recién nacido, sin otra especif.	36	24	12
4 Q249-Malformación congénita del corazón, no especificada	32	14	18
5 J180-Bronconeumonía, no especificada	29	17	12
6 P240-Aspiración neonatal de meconio	23	14	9
P369-Sepsis bacteriana del recién nacido, no especificada	23	16	7
7 P280-Atelectasia primaria del recién nacido	19	14	5
8 P269-Hemorragia pulmonar no especificada, originada en el periodo perinatal	15	9	6
9 Q913-Síndrome de Edwards, no especificado	14	6	8
10 J810-Edema pulmonar	13	7	6
Q897-Malformaciones congénitas múltiples, no clasificadas en otra parte	13	9	4
<b>1 a 4 años</b>	<b>129</b>	<b>76</b>	<b>53</b>
Total 10 causas	67	41	26
1 A090-Diarrea y gastroenteritis de presunto origen infeccioso	8	4	4
2 J180-Bronconeumonía, no especificada	7	3	4
3 G809-Parálisis cerebral infantil, sin otra especificación	4	2	2
W748-Ahogamiento y sumersión no especificados, en otro lugar especificado	4	2	-
4 Q213-Tetralogía de Fallot	3	3	1
V031-Peaton lesion. por colisión con automóvil, camioneta o furgoneta, accidente de tránsito	3	2	1
W698-Ahogamiento y sumersión mientras se está en aguas naturales, en otro lugar especif.	3	2	1
W738-Otros ahogamientos y sumersiones especificados, en otro lugar especificado	3	2	-
5 A049-Infección intestinal bacteriana, no especificada	2	2	1
C920-Leucemia mieloide aguda	2	0	2
N179-Insuficiencia renal aguda, no especificada	2	2	-

continúa...

Continuación cuadro 3.5

Grupos de edades y causa de muerte	Total	Hombres	Mujeres
Q020-Microcefalia	2	2	-
Q043-Otras anomalías hipoplásicas del encéfalo	2	1	1
Q210-Defecto del tabique ventricular	2	2	-
Q249-Malformación congénita del corazón, no especificada	2	1	1
V041-Peatón lesion. por colisión con vehículo de transp. pesado o autobus, accidente tránsito	2	2	-
V092-Peatón lesion. en accidente de tránsito que involucra otros vehíc. de motor, sin especific.	2	1	1
V496-Ocupante sin especific. de automóvil lesionado por colisión con otros vehíc. de motor, y con los no especificados, en accidente de tránsito	2	2	-
W683-Ahogamiento y sumers. Consecut. a caída en una piscina, en áreas deport. y atletismo	2	0	2
W708-Ahogamiento y sumersión posterior a caída en aguas naturales, en otro lugar especific.	2	1	1
W730-Otros ahogamientos y sumersiones especificados, en vivienda	2	1	1
W740-Ahogamiento y sumersión no especificados, en vivienda	2	2	0
X000-Exposición a fuego no controlado en edificio u otra construcción, en vivienda	2	2	-
X990-Agresión con objeto cortante, en vivienda	2	-	2
<b>5 a 14 años</b>	<b>182</b>	<b>88</b>	<b>94</b>
Total 10 causas	105	51	54
1 G809-Parálisis cerebral infantil, sin otra especificación	13	6	7
2 W698-Ahogamiento y sumersión mientras se está en aguas naturales, en otro lugar especific.	12	9	3
3 C910-Leucemia linfoblástica aguda	8	6	2
V041-Peatón lesion. por colisión con vehíc. de transp. pesado o autobus, accidente de tránsito	8	4	4
4 G939-Trastorno del encéfalo, no especificado	6	3	3
Q059-Espina bífida, no especificada	6	1	5
5 V092-Peatón lesion. en accidente de tránsito que involucra otros vehíc. de motor, sin especific.	5	4	1
W748-Ahogamiento y sumersión no especificados, en otro lugar especificado	5	5	0
6 J180-Bronconeumonía, no especificada	4	2	2
V031-Peatón lesion. por colisión con automóvil, camioneta o furgoneta, accidente de tránsito	4	2	2
7 A039-Shigelosis de tipo no especificado	3	1	2
A090-Diarrea y gastroenteritis de presunto origen infeccioso	3	0	3
C710-Tumor maligno del cerebro, excepto lóbulos y ventrículos	3	0	3
C716-Tumor maligno del cerebelo	3	1	2
M321-Lupus eritematoso sistémico con compromiso de órganos o sistemas	3	0	3
V899-Persona lesionada en accidente de vehículo no especificado	3	1	2
8 C419-Tumor maligno del hueso y del cartílago articular, no especificado	2	1	1
I424-Fibroelastosis endocárdica	2	1	1
J810-Edema pulmonar	2	1	1
M329-Lupus eritematoso sistémico, sin otra especificación	2	0	2
V800-Jinete u ocupante de vehículo de tracción animal lesionado por caída (o despedido) del animal o del vehículo de tracción animal en accidente sin colisión	2	1	1
W743-Ahogamiento y sumersión no especificados, en áreas deporte y atletismo	2	1	1
X954-Agresión con disparo de otras armas de fuego, y las no especificadas, en calles y carret	2	1	1
Y098-Agresión por medios no especificados, en otro lugar especificado	2	0	2

continúa...

Continuación cuadro 3.5

Grupos de edades y causa de muerte	Total	Hombres	Mujeres
<b>15 a 44 años</b>	<b>2 126</b>	<b>1 506</b>	<b>620</b>
Total 10 causas	534	399	135
1 X700-Lesión autoinf. Intencionalm. por ahorcam. estrangulamiento o sofocación, en vivienda.	66	53	13
2 I219-Infarto agudo del miocardio, sin otra especificación	53	38	15
3 C169-Tumor maligno del estomago, parte no especificada	44	19	25
4 X954-Agresión con disparo de otras armas de fuego y las no especific. en calles y carreteras	43	41	2
5 G809-Parálisis cerebral infantil, sin otra especificación	38	24	14
V892-Persona Lesionada en accidente de tránsito, de vehículo de motor no especificado	38	34	4
6 W748-Ahogamiento y sumersión no especificados, en otro lugar especificado	34	30	4
7 R990-Otras causas mal definidas y las no especificadas de mortalidad	33	23	10
8 V092-Peatón lesion. en accidente de tráns. que involucra otros vehículos de motor, sin especi	32	27	5
W698-Ahogamiento y sumersión mientras se está en aguas naturales, en otro lugar especific.	32	31	1
X958-Agresion con disparo de otras armas de fuego, y las no especific. en otro lugar especific.	32	30	2
9 B208-Enfermedad por VIH, resultante en otras enfermedades infecciosas o parasitarias	30	28	2
X680-Envenenamiento autoinf. intencionalmente por, y exposición a plaguicidas, en vivienda	30	21	9
10 C539-Tumor maligno del cuello del utero, sin otra especificación	29	-	29
<b>45 a 64 años</b>	<b>3 161</b>	<b>1 932</b>	<b>1 229</b>
Total 10 causas	1 052	630	422
1 I219-Infarto agudo del miocardio sin especificación	325	223	102
2 C169-Tumor maligno del estómago parte no especificada	147	110	37
3 C509-Tumor maligno de la mama parte no especificada	98	2	96
4 K769-Enfermedad del hígado no especificada	90	54	36
5 C349-Tumor maligno de bronquios o pulmón parte no especificada	74	50	24
6 C189-Tumor maligno del colon, parte no especificada	61	31	30
8 E142-Diabetes mellitus, no especificada con complicaciones renales	53	22	31
8 I259-Enfermedad isquémica crónica del corazón, no especificada	52	34	18
K709-Enfermedad hepática alcohólica no especificada	52	43	9
9 K746-Otras cirrosis del hígado y las no especificadas	51	35	16
10 E112-Diabetes mellitus no insulino dependiente con complicaciones renales	49	26	23
<b>65 años y más</b>	<b>9 427</b>	<b>4 908</b>	<b>4 519</b>
Total 10 causas	3 681	2 104	1 577
1 I219-Infarto agudo del miocardio, sin otra especificación	1 058	573	485
2 I259-Enfermedad isquémica crónica del corazón, no especificada	446	231	215
3 C169-Tumor maligno del estómago, parte no especificada	403	272	131
4 J440-Enferm. pulmonar obstructiva crónica con infección aguda de las vías resp. inferiores	361	190	171
5 C610-Tumor maligno de la próstata	282	282	-
6 I640-Accidente vascular encefálico agudo, no especificado como hemorrágico o isquémico	279	130	149
7 J449-Enfermedad pulmonar obstructiva crónica, no especificada	248	114	134
8 J180-Bronconeumonía, no especificada	239	117	122
9 X599-Exposición a factores no especificados, en lugar no especificado	184	77	107
10 C349-Tumor maligno de los bronquios o del pulmón, parte no especificada	181	118	63
<b>Ignorado</b>	<b>38</b>	<b>30</b>	<b>8</b>

Este cuadro presenta las diez causas más frecuentes en cada grupo de edad. En el caso de que exista más de una causa con la misma frecuencia, y que esté en el rango de las diez más frecuentes, se ha decidido que se muestren todas las causas que presentan la misma frecuencia. En aquellos grupos donde no se completen las diez causas, se debe a que el resto de las causas tienen frecuencia igual a 1 y por lo tanto no se registran en el tabulado, quedando el usuario en el entendido de que el resto de las causas ocupan las posiciones pendientes.

CUADRO 3.6

**Total de defunciones en accidentes por sexo, según causa de muerte  
2003**

Causa de muerte	Total	Hombres	Mujeres
<b>Costa Rica</b>	<b>1 195</b>	<b>921</b>	<b>274</b>
V01-Peaton lesionado por colisión con vehículo de pedal	1	1	-
V02-Peaton lesionado por colisión con vehículo de motor	9	5	4
V03-Peaton lesionado por colisión con auto, camioneta o furgoneta	66	53	13
V04-Peaton lesionado por colisión con vehículo de transporte pesado o autobús	34	27	7
V09-Peaton lesionado en otros accidentes transp.y en los no especificados	144	118	26
V12-Ciclista lesionado por colisión con vehículo de motor de 2-3 ruedas	1	1	-
V13-Ciclista lesionado por colisión con automóvil, camioneta o furgoneta	16	15	1
V14-Ciclista lesionado por colisión con vehículo transporte pesado o autobús	13	11	2
V17-Ciclista lesionado por colisión con objeto estacionado o fijo	2	2	-
V18-Ciclista lesionado en accidente de transporte sin colisión	6	5	1
V19-Ciclista lesionado en otros accidentes transporte y en los no especificados	7	7	-
V20-Motociclista lesionado por colisión con peatón o animal	2	2	-
V21-Motociclista lesionado por colisión con vehículo de pedal	1	1	-
V22-Motociclista lesionado por colisión con vehículo de motor de dos o tres ruedas	1	1	-
V23-Motociclista lesionado por colisión con auto, camioneta o furgoneta	26	24	2
V24-Motociclista lesionado por colisión con vehículo de transporte pesado o autobús	11	10	1
V27-Motociclista lesionado por colisión con objeto fijo o estacionado	9	9	-
V28-Motociclista lesionado en accidente de transporte sin colisión	10	9	1
V29-Motociclista lesionado en otros accidentes transporte y los no especificados	12	10	2
V43-Ocupante de auto lesionado por colisión con otro automóvil, camioneta o furgoneta	10	8	2
V44-Ocupante de auto lesionado por colisión con vehículo de transporte pesado o autobús	20	14	6
V47-Ocupante de auto lesionado por colisión con objeto fijo o estacionado	34	29	5
V48-Ocupante de auto lesionado en accidente de transporte sin colisión	39	31	8
V49-Ocupante de auto lesionado en otros accidentes de transporte y los no especificados	18	14	4
V59-Ocupante de camión lesionado en otros accidentes y no especificados	3	3	-
V61-Ocupante de vehículo pesado lesionado en colisión con vehículo de pedal	1	1	-
V64-Ocupante de vehículo pesado lesionado en colisión con vehículo pesado o automovil	1	1	-
V67-Ocupante de vehículo pesado lesionado en colisión con objeto fijo o estático	2	2	-
V68-Ocup. de veh. de transp. pesado lesionado en accidente de transporte sin colisión	6	4	2
V69-Ocupante vehículo transporte pesado lesionado en otros accidentes de transporte	4	4	-
V77-Ocupante autobús lesionado en colisión con objeto fijo o estático	1	1	-
V78-Ocupante autobús lesionado en accidente de transporte sin colisión	1	1	-
V79-Ocupante de autobús lesionado en otros acc. de transporte y en los no especificados	2	2	-
V80-Jinete u ocupante vehículo tracción animal lesionado en accidente transporte	4	3	1
V84-Ocup. de vehículo especial (de motor) para uso agricultura lesionado en acc. transp.	2	2	-
V87-Acc tránsito se desconoce modo de transporte de víctima	8	6	2
V89-Accidente vehículo de motor o sin motor, tipo de vehículo no especificado	97	82	15
V90-Accidente de embarcación que causa ahogamiento y sumersión	6	4	2
V91-Accidente de embarcación que causa otros tipos traumáticos	1	1	-
V92-Ahogamiento y sumer.relacion.t x agua sin acc. Emb	3	3	-
V95-Accidente de aeronave. Motor.con ocup. lesion	4	3	1
W06-Caída implica cama	1	1	-
W07-Caída implica silla	1	-	1
W10-Caída en o desde escalera y escalones	2	2	-
W13-Caída desde fuera, a través de un edificio o de una construcción	10	9	1
W14-Caída desde árbol	8	8	-
W15-Caída desde peñazco	1	-	1
W16-Salto dentro agua otro. trauma. sin ahoga. sumer.	1	1	-
W17-Otras caídas de un nivel a otro	13	13	-
W18-Otras caídas en el mismo nivel	9	7	2

continúa...



Continuación cuadro 3.6

Causa de muerte	Total	Hombres	Mujeres
W19-Caída no especificada	34	27	7
W20-Golpe por objeto arrojado proyectado o que cae	16	16	-
W21-Golpe contra o golpeado por equipo. para deportes.	1	1	-
W22-Golpe contra o golpeado por otros objetos	1	1	-
W24-Contacto traum. con dispositivos de elevación y transm. no clasificadas otra parte	2	2	-
W30-Contacto traumático con máquina agrícola	2	2	-
W31-Contacto traumático con otras máquinas y las no especificadas	3	3	-
W40-Explosión de otros materiales	2	2	-
W49-Exposición. Otras fuerzas mecanic. Inami. y no espec.	2	2	-
W50-Aporreo, golpe, mordedura, patada, infingida por otra persona	1	1	-
W55-Mordedura o ataque de otros mamíferos	4	4	-
W68-Ahogamiento y sumersión consecutivos a caída en una piscina	4	2	2
W69-Ahogamiento y sumersión mientras se está en aguas naturales	54	48	6
W70-Ahogamiento y sumersión posterior a caída en aguas naturales	12	10	2
W73-Otros ahogamientos y sumersiones especificados	10	7	3
W74-Ahogamiento y sumersión no especificados	68	59	9
W75-Sofocación y estrangulación accidental en la cama	1	1	-
W77-Obstrucción de la respiración por hundimiento o caída en tierra u otros	6	5	1
W78-Inhalación de contenidos gástricos	1	-	1
W80-Inhalación e ingestión de otros obj.que causan obstruc.vías respiratorias	5	4	1
W83-Otras obstrucciones especificadas de la respiración	1	1	-
W84-Obstrucción no especificada en la respiración	8	5	3
W87-Exposición a corriente eléctrica no especificada	24	21	3
X00-Exposición a fuego no controlado en edificio u otra construcción	6	3	3
X04-Exposición.ignición materia. Inflamable	1	1	-
X09-Exposición a otros humos, fuego o llamas no especificados	5	3	2
X14-Contacto con aire y gases calientes	1	1	-
X20-Contacto traumático con serpientes y lagartos venenosos	6	5	1
X23-Contacto traumático con abispón, avispa, abejas	1	1	-
X29-Contacto traumático con animal o planta venenosa no especificada	1	-	1
X33-Víctima de rayo	2	1	1
X42-Envenenamiento accidental por exposición a narcóticos alucinógenos	1	1	-
X44-Env. acc. por, y exp. a otras drogas, medicamentos y sustancias biológicas y no esp.	1	-	1
X45-Envenenamiento accidental por, y exposición al alcohol	4	4	-
X46-Envenenamiento accidental por exposición de disolventes orgánicos y sus vapores	1	1	-
X47-Envenenamiento accidental por exposición a otros gases y vapores	1	1	-
X48-Envenenamiento accidental por, y exposición a plaguicidas	3	2	1
X49-Envenenamiento accidental por, y exposición a otro producto químico y no especificado	1	1	-
X59-Exposición a factores no especificados	214	101	113

CUADRO 3.7

**Total de defunciones en suicidios y homicidios por grupos de edades, según causa de muerte y sexo**  
2003

Causa de muerte y sexo	Total	Grupos de edades										
		Menos de 1	1 a 9	10 a 19	20 a 24	25 a 29	30 a 39	40 a 49	50 a 59	60 y más	Ign	
<b>Costa Rica</b>												
<b>Suicidios y homicidios</b>	<b>602</b>	<b>3</b>	<b>9</b>	<b>69</b>	<b>102</b>	<b>75</b>	<b>63</b>	<b>51</b>	<b>109</b>	<b>116</b>	<b>5</b>	
<b>Suicidios</b>	<b>317</b>	-	-	<b>38</b>	<b>56</b>	<b>33</b>	<b>31</b>	<b>30</b>	<b>56</b>	<b>71</b>	<b>2</b>	
X61-Env. Autoinflingido por drogas	1	-	-	-	-	1	-	-	-	-	-	
X64-Env. autoin. intenc. por y exposic. a otras drogas, no especificada	12	-	-	-	3	2	1	3	2	1	-	
X65-Env. Autoinflingido por alcohol	1	-	-	-	-	-	-	-	-	1	-	
X66-Env. Autoinflingido por disolventes orgánicos	1	-	-	-	1	-	-	-	-	-	-	
X68-Env. autoinfling. intencionalmente por y exposición a plaguicidas	91	-	-	7	20	10	9	8	19	17	1	
X69-Env. auto.intencionalmente por y exposic. a otros prod. químicos	5	-	-	3	-	-	2	-	-	-	-	
X70-Lesión autoinfling. intenc. por ahorcamiento, estrangulación	135	-	-	26	27	13	10	14	21	24	-	
X74-Lesión autoinfling. intenc. por disparo de otras armas de fuego	63	-	-	2	5	7	7	5	10	26	1	
X76-Lesión autoinfling. intencionalmente por humo, fuego y llamas	1	-	-	-	-	-	-	-	1	-	-	
X78-Lesión autoinflingida intencionalmente por objeto romo o sin filo	4	-	-	-	-	-	1	-	2	1	-	
X80-Lesión autoinflingida intenc. al saltar desde un lugar elevado	3	-	-	-	-	-	1	-	1	1	-	
<b>Homicidios</b>	<b>285</b>	<b>3</b>	<b>9</b>	<b>31</b>	<b>46</b>	<b>42</b>	<b>32</b>	<b>21</b>	<b>53</b>	<b>45</b>	<b>3</b>	
X91-Agresión por ahorcamiento, estrangulamiento y sofocación	15	1	1	-	1	-	1	1	2	8	-	
X92- Agresión por ahorcamiento y sumersión	1	-	1	-	-	-	-	-	-	-	-	
X95-Agresión con disparo de otras armas de fuego y las no especificadas	155	-	1	22	22	29	20	10	28	21	2	
X99-Agresión con objeto cortante	91	-	3	9	19	12	10	8	18	11	1	
Y00-Agresión con objeto romo o sin filo	1	-	-	-	-	-	-	-	1	-	-	
Y01-Agresión por empujón desde un lugar elevado	1	-	-	-	-	-	-	-	-	1	-	
Y04-Agresión con fuerza corporal	3	-	-	-	1	-	1	1	-	-	-	
Y07-Otros sindromes de maltrato	2	2	-	-	-	-	-	-	-	-	-	
Y08-Agresión, otros medios especificados	2	-	1	-	1	-	-	-	-	-	-	
Y09-Agresión por medios no especificados	14	-	2	-	2	1	-	1	4	4	-	
<b>Hombres</b>												
<b>Suicidios y homicidios</b>	<b>513</b>	<b>2</b>	<b>4</b>	<b>45</b>	<b>89</b>	<b>65</b>	<b>55</b>	<b>45</b>	<b>95</b>	<b>109</b>	<b>4</b>	
<b>Suicidios</b>	<b>264</b>	-	-	<b>20</b>	<b>44</b>	<b>28</b>	<b>27</b>	<b>26</b>	<b>50</b>	<b>67</b>	<b>2</b>	
X61-Env. Autoinflingido por drogas	1	-	-	-	-	1	-	-	-	-	-	
X64-Env. autoin. intenc. por y exposic. a otras drogas, no especificada	8	-	-	-	3	-	1	2	1	1	-	
X65-Env. Autoinflingido por alcohol	1	-	-	-	-	-	-	-	-	1	-	
X66-Env. Autoinflingido por disolventes orgánicos	1	-	-	-	1	-	-	-	-	-	-	
X68-Env. autoinfling. intencionalmente por y exposición a plaguicidas	73	-	-	2	13	9	7	7	18	16	1	
X69-Env. auto.intencionalmente por y exposic. a otros prod. químicos	2	-	-	1	-	-	1	-	-	-	-	
X70-Lesión autoinfling. intenc. por ahorcamiento, estrangulación	111	-	-	16	23	11	9	13	18	21	-	
X74-Lesión autoinfling. intenc. por disparo de otras armas de fuego	60	-	-	1	4	7	7	4	10	26	1	
X76-Lesión autoinfling. intencionalmente por humo, fuego y llamas	1	-	-	-	-	-	-	-	1	-	-	
X78-Lesión autoinflingida intencionalmente por objeto romo o sin filo	4	-	-	-	-	-	1	-	2	1	-	
X80-Lesión autoinflingida intenc. al saltar desde un lugar elevado	2	-	-	-	-	-	1	-	-	1	-	

continua...

Continuación cuadro 3.7

Causa de muerte y sexo	Total	Grupos de edades									Ign
		Menos de 1	1 a 9	10 a 19	20 a 24	25 a 29	30 a 39	40 a 49	50 a 59	60 y más	
<b>Homicidios</b>	<b>249</b>	<b>2</b>	<b>4</b>	<b>25</b>	<b>45</b>	<b>37</b>	<b>28</b>	<b>19</b>	<b>45</b>	<b>42</b>	<b>2</b>
X91-Agresión por ahorcamiento, estrangulamiento y sofocación	12	1	-	-	1	-	1	-	2	7	-
X92- Agresión por ahorcamiento y sumersión	1	-	1	-	-	-	-	-	-	-	-
X95-Agresión con disparo de otras armas de fuego y las no especificadas	141	-	1	18	22	25	18	10	24	21	2
X99-Agresión con objeto cortante	76	-	1	7	18	11	8	7	15	9	-
Y00-Agresión con objeto romo o sin filo	1	-	-	-	-	-	-	-	1	-	-
Y01-Agresión por empujón desde un lugar elevado	1	-	-	-	-	-	-	-	-	1	-
Y04-Agresión con fuerza corporal	3	-	-	-	1	-	1	1	-	-	-
Y07-Otros síndromes de maltrato	1	1	-	-	-	-	-	-	-	-	-
Y08-Agresión, otros medios especificados	2	-	1	-	1	-	-	-	-	-	-
Y09-Agresión por medios no especificados	11	-	-	-	2	1	-	1	3	4	-
<b>Mujeres</b>											
<b>Suicidios y homicidios</b>	<b>89</b>	<b>1</b>	<b>5</b>	<b>24</b>	<b>13</b>	<b>10</b>	<b>8</b>	<b>6</b>	<b>14</b>	<b>7</b>	<b>1</b>
<b>Suicidios</b>	<b>53</b>	<b>-</b>	<b>-</b>	<b>18</b>	<b>12</b>	<b>5</b>	<b>4</b>	<b>4</b>	<b>6</b>	<b>4</b>	<b>-</b>
X64-Env. autoin. inton. intenc. por y exposic. a otras drogas, no especificada	4	-	-	-	-	2	-	1	1	-	-
X68-Env. autoinfling. intencionalmente por y exposición a plaguicidas	18	-	-	5	7	1	2	1	1	1	-
X69-Env. Autoinflingido por otros productos químicos	3	-	-	2	-	-	1	-	-	-	-
X70-Lesión autoinfling. intenc. por ahorcamiento, estrangulación	24	-	-	10	4	2	1	1	3	3	-
X74-Lesión autoinfling. intenc. por disparo de otras armas de fuego	3	-	-	1	1	-	-	1	-	-	-
X80-Lesión autoinflingida intenc. al saltar desde un lugar elevado	1	-	-	-	-	-	-	-	1	-	-
<b>Homicidios</b>	<b>36</b>	<b>1</b>	<b>5</b>	<b>6</b>	<b>1</b>	<b>5</b>	<b>4</b>	<b>2</b>	<b>8</b>	<b>3</b>	<b>1</b>
X91-Agresión por ahorcamiento, estrangulamiento y sofocación	3	-	1	-	-	-	-	1	-	1	-
X95-Agresión con disparo de otras armas de fuego y las no especificadas	14	-	-	4	-	4	2	-	4	-	-
X99-Agresión con objeto cortante	15	-	2	2	1	1	2	1	3	2	1
Y07-Otros síndromes de maltrato	1	1	-	-	-	-	-	-	-	-	-
Y09-Agresión por otros medios no especificados	3	-	2	-	-	-	-	-	1	-	-

CUADRO 3.8

**Total de defunciones en suicidios y homicidios por estado conyugal, según causa de muerte y sexo  
2003**

Causa de muerte y sexo	Total	Estado conyugal						Ign
		Menor	Soltero	Casado	Viudo	Divorciado	Unión libre	
<b>Costa Rica</b>								
<b>Suicidios y homicidios</b>	<b>602</b>	<b>19</b>	<b>259</b>	<b>169</b>	<b>11</b>	<b>19</b>	<b>80</b>	<b>45</b>
<b>Suicidios</b>	<b>317</b>	<b>4</b>	<b>125</b>	<b>113</b>	<b>5</b>	<b>11</b>	<b>33</b>	<b>26</b>
X61-Env. Autoinflingido por drogas	1	-	1	-	-	-	-	-
X64-Env. autoin intenc. por y exposic. a otras drogas, no especificada	12	-	5	2	-	1	2	2
X65-Env. Autoinflingido por alcohol	1	-	-	1	-	-	-	-
X66-Env. Autoinflingido por disolventes orgánicos	1	-	1	-	-	-	-	-
X68-Env. autoinfling. intencionalmente por y exposición a plaguicidas	91	-	38	34	1	5	6	7
X69-Env. autoinfling.intencionalmente por y exposic. a otros prod. químicos	5	-	3	1	-	-	-	1
X70-Lesión autoinfling. intenc. por ahorcamiento, estrangulación	135	4	55	39	3	3	18	13
X74-Lesión autoinfling. intenc. por disparo de otras armas de fuego	63	-	20	32	1	2	6	2
X76-Lesión autoinfling. intencionalmente por humo, fuego y llamas	1	-	-	1	-	-	-	-
X78-Lesión autoinflingida intencionalmente por objeto romo o sin filo	4	-	1	3	-	-	-	-
X80-Lesión autoinflingida intenc. al saltar desde un lugar elevado	3	-	1	-	-	-	1	1
<b>Homicidios</b>	<b>285</b>	<b>15</b>	<b>134</b>	<b>56</b>	<b>6</b>	<b>8</b>	<b>47</b>	<b>19</b>
X91-Agresión por ahorcamiento, estrangulamiento y sofocación	15	2	7	2	2	-	1	1
X92- Agresión ahogamiento y sumersión	1	1	-	-	-	-	-	-
X95-Agresión con disparo de otras armas de fuego y las no especificadas	155	3	70	33	2	4	31	12
X99-Agresión con objeto cortante	91	4	47	16	2	2	15	5
Y00-Agresión con objeto romo o sin filo	1	-	-	1	-	-	-	-
Y01-Agresión por empujón desde un lugar elevado	1	-	1	-	-	-	-	-
Y04-Agresión con fuerza corporal	3	-	2	1	-	-	-	-
Y07-Otros síndromes de maltrato	2	2	-	-	-	-	-	-
Y08-Agresión, otros medios especificados	2	1	1	-	-	-	-	-
Y09-Agresión por medios no especificados	14	2	6	3	-	2	-	1
<b>Hombres</b>								
<b>Suicidios y homicidios</b>	<b>513</b>	<b>9</b>	<b>228</b>	<b>148</b>	<b>9</b>	<b>16</b>	<b>66</b>	<b>37</b>
<b>Suicidios</b>	<b>264</b>	<b>2</b>	<b>102</b>	<b>100</b>	<b>5</b>	<b>9</b>	<b>26</b>	<b>20</b>
X61-Env. Autoinflingido por drogas	1	-	1	-	-	-	-	-
X64-Env. autoin intenc. por y exposic. a otras drogas, no especificada	8	-	3	1	-	1	2	1
X65-Env. Autoinflingido por alcohol	1	-	-	1	-	-	-	-
X66-Env. Autoinflingido por disolventes orgánicos	1	-	1	-	-	-	-	-
X68-Env. autoinfling. intencionalmente por y exposición a plaguicidas	73	-	29	28	1	4	4	7
X69-Env. autoinfling.intencionalmente por y exposic. a otros prod. químicos	2	-	1	1	-	-	-	-
X70-Lesión autoinfling. intenc. por ahorcamiento, estrangulación	111	2	46	34	3	2	15	9
X74-Lesión autoinfling. intenc. por disparo de otras armas de fuego	60	-	19	31	1	2	5	2
X76-Lesión autoinfling. intencionalmente por humo, fuego y llamas	1	-	-	1	-	-	-	-
X78-Lesión autoinflingida intencionalmente por objeto romo o sin filo	4	-	1	3	-	-	-	-
X80-Lesión autoinflingida intenc. al saltar desde un lugar elevado	2	-	1	-	-	-	-	1

continúa...

Continuación cuadro 3.8

Causa de muerte y sexo	Total	Estado conyugal						
		Menor	Soltero	Casado	Viudo	Divorciado	Unión libre	Ign
<b>Homicidios</b>	<b>249</b>	<b>7</b>	<b>126</b>	<b>48</b>	<b>4</b>	<b>7</b>	<b>40</b>	<b>17</b>
X91-Agresión por ahorcamiento, estrangulamiento y sofocación	12	1	7	1	1	-	1	1
X92-Agresión ahogamiento y sumersión	1	1	-	-	-	-	-	-
X95-Agresión con disparo de otras armas de fuego y las no especificadas	141	2	66	29	2	4	27	11
X99-Agresión con objeto cortante	76	1	43	14	1	1	12	4
Y00-Agresión con objeto romo o sin filo	1	-	-	1	-	-	-	-
Y01-Agresión por empujón desde un lugar elevado	1	-	1	-	-	-	-	-
Y04-Agresión con fuerza corporal	3	-	2	1	-	-	-	-
Y07-Otros síndromes de maltrato	1	1	-	-	-	-	-	-
Y08-Agresión, otros medios especificados	2	1	1	-	-	-	-	-
Y09-Agresión por medios no especificados	11	-	6	2	-	2	-	1
<b>Mujeres</b>								
<b>Suicidios y homicidios</b>	<b>89</b>	<b>10</b>	<b>31</b>	<b>21</b>	<b>2</b>	<b>3</b>	<b>14</b>	<b>8</b>
<b>Suicidios</b>	<b>53</b>	<b>2</b>	<b>23</b>	<b>13</b>	<b>-</b>	<b>2</b>	<b>7</b>	<b>6</b>
X64-Env. autoin. intenc. por y exposic. a otras drogas, no especificada	4	-	2	1	-	-	-	1
X68-Env. autoinfling. intencionalmente por y exposición a plaguicidas	18	-	9	6	-	1	2	-
X69-Env. Autoinflingido por otros productos químicos	3	-	2	-	-	-	-	1
X70-Lesión autoinfling. intenc. por ahorcamiento, estrangulación	24	2	9	5	-	1	3	4
X74-Lesión autoinfling. intenc. por disparo de otras armas de fuego	3	-	1	1	-	-	1	-
X80-Lesión autoinflingida intenc. al saltar desde un lugar elevado	1	-	-	-	-	-	1	-
<b>Homicidios</b>	<b>36</b>	<b>8</b>	<b>8</b>	<b>8</b>	<b>2</b>	<b>1</b>	<b>7</b>	<b>2</b>
X91-Agresión por ahorcamiento, estrangulamiento y sofocación	3	1	-	1	1	-	-	-
X95-Agresión con disparo de otras armas de fuego y las no especificadas	14	1	4	4	-	-	4	1
X99-Agresión con objeto cortante	15	3	4	2	1	1	3	1
Y07-Otros síndromes de maltrato	1	1	-	-	-	-	-	-
Y09-Agresiones con otros medios no especificados	3	2	-	1	-	-	-	-

CUADRO 3.9

**Defunciones fetales por provincia de residencia habitual, según causa de muerte y sexo  
2003**

Causa de muerte y sexo	Total	Provincia de residencia habitual						
		San José	Alajuela	Cartago	Heredia	Guanacaste	Puntarenas	Limón
<b>Costa Rica</b>	<b>471</b>	<b>155</b>	<b>85</b>	<b>52</b>	<b>41</b>	<b>38</b>	<b>49</b>	<b>51</b>
Hombres	254	79	42	32	23	19	27	32
Mujeres	217	76	43	20	18	19	22	19
D693-Púrpura Trombocitopenica Idiopática	1	-	-	1	-	-	-	-
Hombres	1	-	-	1	-	-	-	-
P000-Feto y recién nacido afectados por trastornos hipertensivos de la madre	15	3	3	2	1	2	-	4
Hombres	10	2	1	2	1	-	-	4
Mujeres	5	1	2	-	-	2	-	-
P011-Feto y recién nacido afectados por ruptura prematura de membranas	5	1	1	2	1	-	-	-
Hombres	3	1	1	1	-	-	-	-
Mujeres	2	-	-	1	1	-	-	-
P012-Feto y recién nacido afectados por oligohidramnios	2	2	-	-	-	-	-	-
Hombres	1	1	-	-	-	-	-	-
Mujeres	1	1	-	-	-	-	-	-
P013-Feto y recién nacido afectados por polihidramnios	2	-	-	-	-	-	2	-
Hombres	2	-	-	-	-	-	2	-
P021-Feto y recién nacido afectados por otras formas de desprendimiento y de hemorragia placentarios	19	6	2	2	2	2	4	1
Hombres	11	5	2	-	1	-	3	-
Mujeres	8	1	-	2	1	2	1	1
P022-Feto y recién nacido afectados por otras anomalías morfológicas y funcionales de la placenta y	24	8	6	4	2	2	1	1
Hombres	10	2	2	2	2	-	1	1
Mujeres	14	6	4	2	-	2	-	-
P023-Feto y recién nacido afectados por Síndromes de Transfusión Placenta	1	1	-	-	-	-	-	-
Hombres	1	1	-	-	-	-	-	-
P025-Feto y recién nacido afectados por otra compresión del cordón umbilical	45	13	5	8	10	3	4	2
Hombres	23	6	3	3	7	2	1	1
Mujeres	22	7	2	5	3	1	3	1
P026-Feto y recién nacido afectados por otras complicaciones del cordón umbilical y las no especificadas	4	2	-	1	1	-	-	-
Hombres	2	1	-	-	1	-	-	-
Mujeres	2	1	-	1	-	-	-	-

continúa...

Continuación cuadro 3.9

Causa de muerte y sexo	Total	Provincia de residencia habitual						
		San José	Alajuela	Cartago	Heredia	Guanacaste	Puntarenas	Limón
P027-Feto y recién nacido afectados por corioamnionitis	6	2	-	2	1	-	-	1
Hombres	5	2	-	2	1	-	-	-
Mujeres	1	-	-	-	-	-	-	1
P038-Feto y recién nacido afectados por otras complicaciones especificadas del trabajo de parto y del parto	2	1	1	-	-	-	-	-
Hombres	2	1	1	-	-	-	-	-
P072-Inmaturidad extrema	5	-	1	1	1	2	-	-
Hombres	2	-	-	1	-	1	-	-
Mujeres	3	-	1	-	1	1	-	-
P073-Otros recién nacidos pretérmino	9	3	2	1	1	1	1	-
Hombres	5	2	-	1	1	-	1	-
Mujeres	4	1	2	-	-	1	-	-
P080-Recién nacido excepcionalmente grande	1	1	-	-	-	-	-	-
Mujeres	1	1	-	-	-	-	-	-
P209-Hipoxia intrauterina, no especificada	7	1	1	1	1	1	2	-
Hombres	5	-	1	-	1	1	2	-
Mujeres	2	1	-	1	-	-	-	-
P220-Síndrome de dificultad respiratoria del recién nacido	2	1	1	-	-	-	-	-
Hombres	1	-	1	-	-	-	-	-
Mujeres	1	1	-	-	-	-	-	-
P241-Aspiración neonatal de líquido amniótico y de moco	3	-	-	1	1	-	-	1
Hombres	1	-	-	1	-	-	-	-
Mujeres	2	-	-	-	1	-	-	1
P560-Hidropesía fetal debida a enfermedad hemolítica	1	1	-	-	-	-	-	-
Mujeres	1	1	-	-	-	-	-	-
P701-Síndrome del recién nacido de madre diabética	1	-	-	-	-	1	-	-
Hombres	1	-	-	-	-	1	-	-
P780-Perforación intestinal perinatal	1	-	1	-	-	-	-	-
Mujeres	1	-	1	-	-	-	-	-
P832-Hidropesía fetal no debida a enfermedad hemolítica	3	1	1	-	-	1	-	-
Hombres	2	-	1	-	-	1	-	-
Mujeres	1	1	-	-	-	-	-	-
P920-Vómitos del recién nacido	1	1	-	-	-	-	-	-
Mujeres	1	1	-	-	-	-	-	-
P950-Muerte fetal de causa no especificada	289	101	56	22	18	20	35	37
Hombres	152	50	28	16	8	10	17	23
Mujeres	137	51	28	6	10	10	18	14

continúa...

Continuación cuadro 3.9

Causa de muerte y sexo	Total	Provincia de residencia habitual						
		San José	Alajuela	Cartago	Heredia	Guanacaste	Puntarenas	Limón
Q000-Anencefalia	5	2	1	1	1	-	-	-
Hombres	2	2	-	-	-	-	-	-
Mujeres	3	-	1	1	1	-	-	-
Q019-Encefalocele no especificado	1	1	-	-	-	-	-	-
Hombres	1	1	-	-	-	-	-	-
Q039-Hidrocefalo congénito no especificado	1	1	-	-	-	-	-	-
Hombres	1	1	-	-	-	-	-	-
Q049-Malformación congénita del encéfalo, no especificada	1	1	-	-	-	-	-	-
Mujeres	1	1	-	-	-	-	-	-
Q059-Espina bífida, no especificada	1	-	-	1	-	-	-	-
Hombres	1	-	-	1	-	-	-	-
Q249-Malformación congénita del corazón, no especificada	1	-	-	-	-	-	-	1
Mujeres	1	-	-	-	-	-	-	1
Q601-Agnesia renal, bilateral	1	-	-	1	-	-	-	-
Mujeres	1	-	-	1	-	-	-	-
Q606-Síndrome de Potter	1	-	1	-	-	-	-	-
Mujeres	1	-	1	-	-	-	-	-
Q792-Exónfalos	1	-	-	-	-	-	-	1
Hombres	-	-	-	-	-	-	-	-
Q897-Malformaciones congénitas múltiples, no clasificadas	5	-	1	1	-	2	-	1
Hombres	5	-	1	1	-	2	-	1
Q899-Malformación congénita, no especificada	2	1	-	-	-	1	-	-
Hombres	2	1	-	-	-	1	-	-
Q913-Síndrome de Edwards, no especificado	1	-	-	-	-	-	-	1
Hombres	1	-	-	-	-	-	-	1



CUADRO 3.10

**Defunciones maternas por grupos de edades, según causa de muerte  
2003**

Causa de muerte	Total	Grupos de edades					
		15-19	20-24	25-29	30-34	35-39	40-44
<b>Costa Rica</b>	<b>24</b>	<b>3</b>	<b>2</b>	<b>4</b>	<b>5</b>	<b>9</b>	<b>1</b>
0009-Embarazo ectópico, no especificado	1	-	-	1	-	-	-
0021-Aborto retenido	1	-	-	-	1	-	-
0149-Preeclampsia, no especificada	2	-	1	-	-	1	-
0438-Otros trastornos placentarios	1	-	-	-	-	1	-
0440-Placenta previa sin hemorragia	1	-	-	-	1	-	-
0441-Placenta previa con hemorragia	1	-	-	-	-	1	-
0459-Desprendimiento prematuro de placenta, sin otra especificación	1	-	-	-	-	-	1
0622-Otras inercias uterinas	2	-	-	-	1	1	-
0711-Ruptura del útero durante el trabajo del parto	1	-	1	-	-	-	-
0721-Otras hemorragias postparto inmediatas	2	-	-	-	1	1	-
0723-Defecto de la coagulación postparto	1	-	-	-	-	1	-
0754-Otras complicaciones, cirugías y otros procedimientos obstétricos	2	-	-	1	-	1	-
0881-Embolia de líquido amniótico	1	1	-	-	-	-	-
0984-Hepatitis viral que complica el embarazo, el parto y el puerperio	1	-	-	-	-	1	-
0991-Otras enfermedad.sangre y sist. inmunológico, compli.emb.parto y puerp.	2	1	-	1	-	-	-
0993-Trast. mentales y enf. del sist. nervioso comp. emb., parto y puerperio	1	-	-	1	-	-	-
0994-Enfer. sistema circulatorio, que complican embarazo, parto y puerperio	2	1	-	-	1	-	-
0995-Enfer. sistema respiratorio que complican embarazo, parto y puerperio	1	-	-	-	-	1	-

CUADRO 3.11

**Total de defunciones por provincia de residencia habitual, según institución y sexo  
2003**

Institución y sexo	Total	Provincia de residencia habitual						
		San José	Alajuela	Cartago	Heredia	Guanacaste	Puntarenas	Limón
<b>Costa Rica</b>	<b>15 800</b>	<b>6 050</b>	<b>2 832</b>	<b>1 614</b>	<b>1 405</b>	<b>1 277</b>	<b>1 395</b>	<b>1 227</b>
Hombres	8 949	3 284	1 606	923	806	725	843	762
Mujeres	6 851	2 766	1 226	691	599	552	552	465
Su Hogar	5 561	2 185	1 048	667	516	401	404	340
Hombres	2 972	1 119	572	364	277	218	228	194
Mujeres	2 589	1 066	476	303	239	183	176	146
Hospital San Juan de Dios	1 280	1 154	27	16	17	7	55	4
Hombres	700	626	18	10	13	4	26	3
Mujeres	580	528	9	6	4	3	29	1
Hospital Calderón Guardia	1 250	922	21	130	20	7	9	141
Hombres	683	494	10	75	10	2	6	86
Mujeres	567	428	11	55	10	5	3	55
Hospital México	1 137	369	353	15	212	97	81	10
Hombres	644	184	201	6	133	56	59	5
Mujeres	493	185	152	9	79	41	22	5
Hospital de las Mujeres	32	27	-	4	1	-	-	-
Hombres	16	14	-	2	-	-	-	-
Mujeres	16	13	-	2	1	-	-	-
Hospital de Niños	358	144	68	31	23	23	34	35
Hombres	188	83	36	18	6	13	17	15
Mujeres	170	61	32	13	17	10	17	20
Psiquiátrico de Pavas	34	27	2	1	-	2	1	1
Hombres	19	15	1	1	-	1	1	-
Mujeres	15	12	1	-	-	1	-	1
Centro Nacional de Rehabilitación	2	-	-	-	2	-	-	-
Hombres	-	-	-	-	-	-	-	-
Mujeres	2	-	-	-	2	-	-	-
Hospital Escalante Pradilla	318	221	1	-	-	1	95	-
Hombres	185	131	1	-	-	-	53	-
Mujeres	133	90	-	-	-	1	42	-
Hospital San Rafael de Alajuela	408	11	388	-	4	-	3	2
Hombres	221	6	209	-	2	-	2	2
Mujeres	187	5	179	-	2	-	1	-
Asilo de Ancianos	234	115	48	18	24	12	9	8
Hombres	111	47	26	11	9	7	7	4
Mujeres	123	68	22	7	15	5	2	4
Hospital San Francisco de Asís	118	-	117	-	1	-	-	-
Hombres	71	-	70	-	1	-	-	-
Mujeres	47	-	47	-	-	-	-	-

continúa...

Continuación cuadro 3.11

Institución y sexo	Total	Provincia de residencia habitual						
		San José	Alajuela	Cartago	Heredia	Guanacaste	Puntarenas	Limón
Hospital Carlos Luis Valverde	196	7	188	-	-	1	-	-
Hombres	99	4	94	-	-	1	-	-
Mujeres	97	3	94	-	-	-	-	-
Hospital de San Carlos	234	1	232	-	1	-	-	-
Hombres	123	1	121	-	1	-	-	-
Mujeres	111	-	111	-	-	-	-	-
Hospital Max Peralta	526	43	2	475	2	2	1	1
Hombres	293	20	2	268	1	-	1	1
Mujeres	233	23	-	207	1	2	-	-
Hospital John Allen	131	1	-	129	-	-	-	1
Hombres	73	1	-	71	-	-	-	1
Mujeres	58	-	-	58	-	-	-	-
Hospital San Vicente de Paul	405	2	8	-	394	1	-	-
Hombres	217	1	4	-	211	1	-	-
Mujeres	188	1	4	-	183	-	-	-
Hospital E. Baltodano (Guanacaste)	339	-	18	1	1	318	1	-
Hombres	178	-	12	1	-	165	-	-
Mujeres	161	-	6	-	1	153	1	-
Hospital Cañas Luis Leipol	3	-	-	-	-	3	-	-
Hombres	2	-	-	-	-	2	-	-
Mujeres	1	-	-	-	-	1	-	-
Hospital Monseñor Sanabria	339	5	30	-	2	20	282	-
Hombres	191	1	19	-	2	14	155	-
Mujeres	148	4	11	-	-	6	127	-
Hospital Blanco Cervantes	349	279	28	16	18	2	1	5
Hombres	162	129	14	7	8	-	-	4
Mujeres	187	150	14	9	10	2	1	1
Hospital Max Terán Vallis	64	2	-	-	-	-	62	-
Hombres	39	1	-	-	-	-	38	-
Mujeres	25	1	-	-	-	-	24	-
Hospital Tony Facio	319	3	-	-	-	1	-	315
Hombres	195	1	-	-	-	-	-	194
Mujeres	124	2	-	-	-	1	-	121
Hospital de la Anexión (Nicoya)	239	2	-	-	-	225	11	1
Hombres	131	2	-	-	-	124	5	-
Mujeres	108	-	-	-	-	101	6	1
Hospital de Guápiles	189	-	1	-	17	-	-	171
Hombres	122	-	-	-	15	-	-	107
Mujeres	67	-	1	-	2	-	-	64

continúa...

Continuación cuadro 3.11

Institución y sexo	Total	Provincia de residencia habitual						
		San José	Alajuela	Cartago	Heredia	Guanacaste	Puntarenas	Limón
Hospital de Ciudad Neily	61	-	-	-	-	-	61	-
Hombres	39	-	-	-	-	-	39	-
Mujeres	22	-	-	-	-	-	22	-
Hospital de Golfito	51	2	-	-	-	-	49	-
Hombres	32	1	-	-	-	-	31	-
Mujeres	19	1	-	-	-	-	18	-
Hospital de Upala	19	-	19	-	-	-	-	-
Hombres	11	-	11	-	-	-	-	-
Mujeres	8	-	8	-	-	-	-	-
Hospital Tomás Casas	20	-	-	-	-	-	20	-
Hombres	15	-	-	-	-	-	15	-
Mujeres	5	-	-	-	-	-	5	-
Hospital de San Vito	25	-	-	-	-	-	25	-
Hombres	10	-	-	-	-	-	10	-
Mujeres	15	-	-	-	-	-	15	-
Hospital de Coto 47	1	-	-	-	-	-	1	-
Hombres	1	-	-	-	-	-	1	-
Hospital Chacón Paut	2	-	-	2	-	-	-	-
Mujeres	2	-	-	2	-	-	-	-
Clínica Monte Sinaí	3	1	2	-	-	-	-	-
Hombres	2	-	2	-	-	-	-	-
Mujeres	1	1	-	-	-	-	-	-
En la Vía Pública	470	172	69	34	40	49	45	61
Hombres	413	157	60	32	35	42	37	50
Mujeres	57	15	9	2	5	7	8	11
Hospital Cima	53	33	11	1	8	-	-	-
Hombres	30	22	4	-	4	-	-	-
Mujeres	23	11	7	1	4	-	-	-
Clínica de Cariari	2	-	-	-	-	-	-	2
Hombres	2	-	-	-	-	-	-	2
Clínica de Santa Cruz (Guanacaste)	6	-	-	-	-	6	-	-
Hombres	1	-	-	-	-	1	-	-
Mujeres	5	-	-	-	-	5	-	-
Clínica Bíblica	64	42	6	1	12	1	2	-
Hombres	41	23	5	1	9	1	2	-
Mujeres	23	19	1	-	3	-	-	-
Clínica Católica	37	28	1	4	3	-	1	-
Hombres	17	13	-	3	-	-	1	-
Mujeres	20	15	1	1	3	-	-	-

continúa...

Continuación cuadro 3.11

Institución y sexo	Total	Provincia de residencia habitual						
		San José	Alajuela	Cartago	Heredia	Guanacaste	Puntarenas	Limón
Clínica Jorge Volio	1	-	-	-	1	-	-	-
Hombres	1	-	-	-	1	-	-	-
Clínica Sarapiquí	3	-	-	-	3	-	-	-
Hombres	2	-	-	-	2	-	-	-
Mujeres	1	-	-	-	1	-	-	-
Clínica de la Suiza	1	-	-	1	-	-	-	-
Mujeres	1	-	-	1	-	-	-	-
Clínica de Puriscal	6	6	-	-	-	-	-	-
Hombres	5	5	-	-	-	-	-	-
Mujeres	1	1	-	-	-	-	-	-
Clínica de Acosta	2	2	-	-	-	-	-	-
Hombres	1	1	-	-	-	-	-	-
Mujeres	1	1	-	-	-	-	-	-
Clínica de Aserrí	1	1	-	-	-	-	-	-
Mujeres	1	1	-	-	-	-	-	-
Clínica de Turruabares	1	1	-	-	-	-	-	-
Hombres	1	1	-	-	-	-	-	-
Clínica de Parrita	2	1	-	-	-	-	1	-
Hombres	1	-	-	-	-	-	1	-
Mujeres	1	1	-	-	-	-	-	-
Clínica de Los Chiles	12	-	12	-	-	-	-	-
Hombres	7	-	7	-	-	-	-	-
Mujeres	5	-	5	-	-	-	-	-
Clínica de Atenas	1	-	1	-	-	-	-	-
Mujeres	1	-	1	-	-	-	-	-
Clínica de Orotina	1	-	1	-	-	-	-	-
Hombres	-	-	-	-	-	-	-	-
Mujeres	1	-	1	-	-	-	-	-
Clínica de Aguas Zarcas	5	-	4	-	-	-	-	1
Hombres	4	-	3	-	-	-	-	1
Mujeres	1	-	1	-	-	-	-	-
Clínica de Cutris	1	-	1	-	-	-	-	-
Hombres	1	-	1	-	-	-	-	-
Clínica de Filadelfia	2	-	-	-	-	2	-	-
Hombres	1	-	-	-	-	1	-	-
Mujeres	1	-	-	-	-	1	-	-
Clínica de Abangares	2	-	-	-	-	2	-	-
Hombres	2	-	-	-	-	2	-	-
Clínica de Tilarán	1	-	-	-	-	1	-	-
Hombres	1	-	-	-	-	1	-	-
Clínica de La Cruz (Guanacaste)	2	-	-	-	-	2	-	-
Hombres	2	-	-	-	-	2	-	-

continúa...

Continuación cuadro 3.11

Institución y sexo	Total	Provincia de residencia habitual						
		San José	Alajuela	Cartago	Heredia	Guanacaste	Puntarenas	Limón
Clínica de Nandayure	1	-	-	-	-	1	-	-
Hombres	1	-	-	-	-	1	-	-
Clínica de Colorado de Abangares	2	-	-	-	-	2	-	-
Hombres	1	-	-	-	-	1	-	-
Mujeres	1	-	-	-	-	1	-	-
Clínica de Jicaral	2	-	-	-	-	-	2	-
Hombres	2	-	-	-	-	-	2	-
Clínica de Río Frío	3	-	-	-	3	-	-	-
Hombres	3	-	-	-	3	-	-	-
Clínica La Fortuna de Limón	1	-	-	-	-	-	-	1
Mujeres	1	-	-	-	-	-	-	1
Clínica de Siquirres	13	1	-	-	-	-	-	12
Hombres	8	-	-	-	-	-	-	8
Mujeres	5	1	-	-	-	-	-	4
Clínica de Batán	4	-	-	-	-	-	-	4
Mujeres	4	-	-	-	-	-	-	4
Clínica de Guácimo	2	-	-	-	-	-	-	2
Hombres	2	-	-	-	-	-	-	2
Clínica de Sixaola	1	-	-	-	-	-	-	1
Hombres	1	-	-	-	-	-	-	1
Clínica de Palmar Sur	3	-	-	-	-	-	3	-
Hombres	1	-	-	-	-	-	1	-
Mujeres	2	-	-	-	-	-	2	-
Clínica de Buenos Aires	2	-	-	-	-	-	2	-
Hombres	2	-	-	-	-	-	2	-
Clínica de Bribri	2	-	-	-	-	-	-	2
Mujeres	2	-	-	-	-	-	-	2
Otras Instituciones Hospitalarias	70	27	5	4	5	9	9	11
Hombres	38	14	1	2	3	6	7	5
Mujeres	32	13	4	2	2	3	2	6
Otro Lugar	639	185	108	57	57	67	101	64
Hombres	502	144	91	46	43	49	75	54
Mujeres	137	41	17	11	14	18	26	10
Ignorada	132	28	12	7	18	12	24	31
Hombres	110	23	11	5	17	10	21	23
Mujeres	22	5	1	2	1	2	3	8

CUADRO 3.12

**Total de defunciones generales por sexo  
1986 - 2003**

Año	Total	Hombres	Mujeres
1986	10 449	5 885	4 564
1987	10 687	6 064	4 623
1988	10 944	6 238	4 706
1989	11 273	6 448	4 825
1990	11 366	6 530	4 836
1991	11 792	6 652	5 140
1992	12 253	7 101	5 152
1993	12 543	7 123	5 420
1994	13 313	7 622	5 691
1995	14 061	8 051	6 010
1996	14 613	8 333	6 280
1997	14 260	8 242	6 018
1998	14 708	8 348	6 360
1999	15 052	8 699	6 353
2000	14 944	8 559	6 385
2001	15 608	8 835	6 773
2002	15 004	8 647	6 357
2003	15 800	8 949	6 851

CUADRO 3.13

**Total de defunciones infantiles por sexo  
1986 - 2003**

Año	Total	Hombres	Mujeres
1986	1 478	824	654
1987	1 401	802	599
1988	1 194	711	483
1989	1 160	665	495
1990	1 211	675	536
1991	1 120	634	486
1992	1 099	641	458
1993	1 090	582	508
1994	1 045	578	467
1995	1 064	611	453
1996	937	528	409
1997	1 108	624	484
1998	970	566	404
1999	925	535	390
2000	798	463	335
2001	827	472	355
2002	793	447	346
2003	737	409	328

GRÁFICO 3.1

**Total de defunciones por suicidios y homicidios, según sexo 2003**

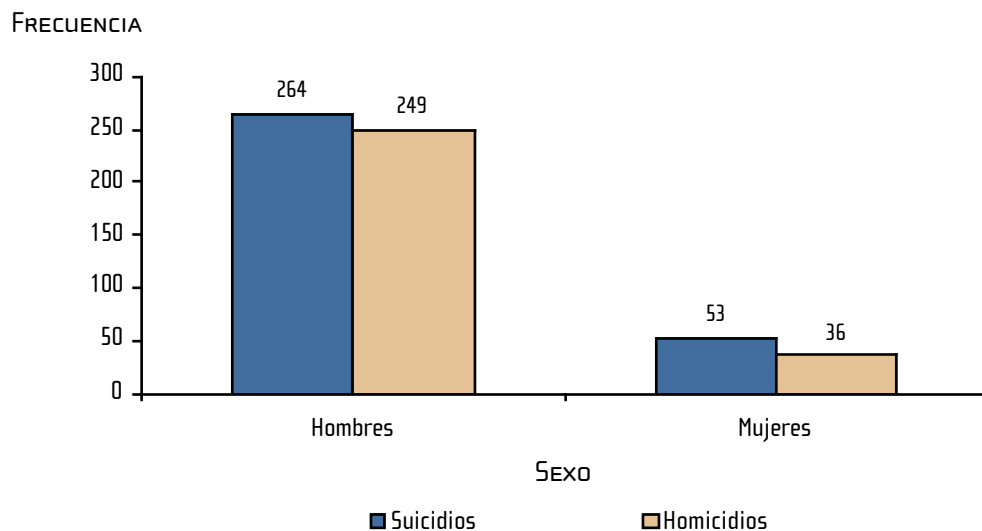

Fuente: Cuadro 3.7

GRÁFICO 3.2

**Porcentaje de defunciones maternas, por grupos de edades 2003**

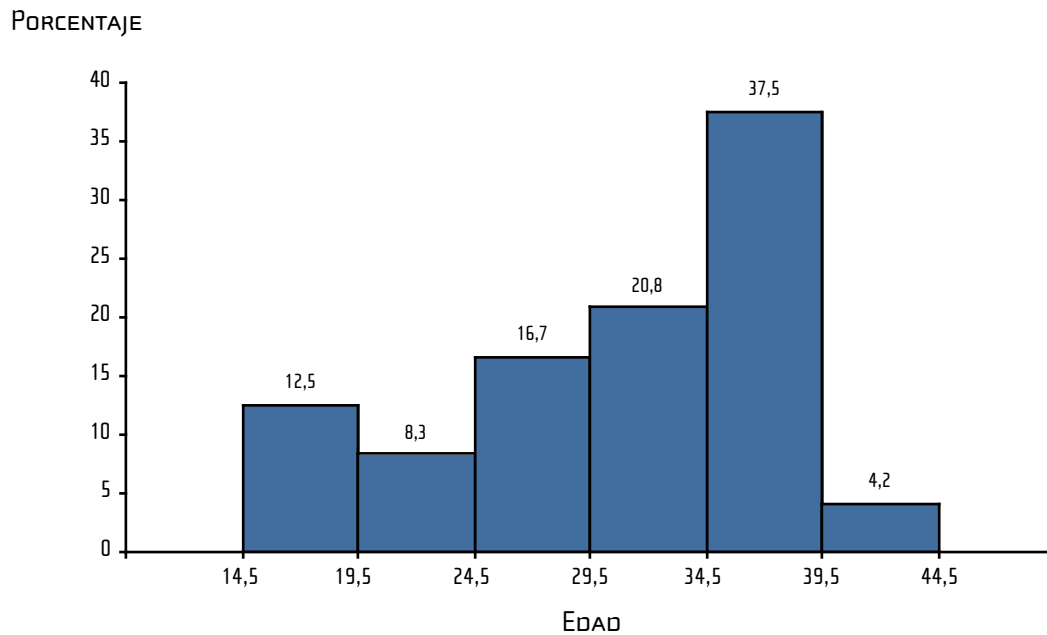

Fuente: Cuadro 3.10



# 4. Matrimonios

---

Estadísticas Vitales

CUADRO 4.1

**Total de matrimonios por condición de actividad y ocupación del contrayente y de la contrayente, según sexo y grupos de edades 2003**

Grupos de edades	Ocupación											Población inactiva	
	Total	Nivel direct. Adm. Publ. y Emp. Priv	Profesi, técnicos y afines	Apoyo al proceso administ	Venta local. presta. Serv. Dir	Agric. Forest. Y Pesquera	Agrope Forest. Y Pesquera	Artesanos y operari.	Operador e instalador de Máquina	Condu. veh. op. equi. pesa. mov.	Ocupación no califica.		Ocupación no especific.
<b>Del contrayente</b>	<b>24 448</b>	<b>348</b>	<b>3 218</b>	<b>3 521</b>	<b>1 082</b>	<b>5 257</b>	<b>2 281</b>	<b>2 405</b>	<b>3 254</b>	<b>1 312</b>	<b>278</b>	<b>266</b>	<b>1 226</b>
Menos de 15	-	-	-	-	-	-	-	-	-	-	-	-	-
15 - 19	1 110	-	1	73	52	263	117	145	166	128	10	7	148
20 - 24	6 642	52	375	800	424	1 433	659	737	1 125	431	91	69	446
25 - 29	6 362	107	1 186	984	323	1 195	501	557	830	299	68	67	245
30 - 34	3 809	76	763	644	138	752	333	331	481	169	44	33	45
35 - 39	2 227	51	370	365	51	550	214	226	234	105	26	21	14
40 - 44	1 420	28	205	247	32	373	111	170	152	64	16	17	5
45 - 49	825	10	113	142	18	230	76	80	92	36	6	10	12
50 - 54	558	12	76	90	8	149	61	55	51	26	3	7	20
55 - 59	376	2	40	58	5	95	53	38	29	14	5	3	34
60 - 64	211	1	18	30	4	33	34	12	20	6	2	5	46
65 - 69	153	-	12	13	-	24	37	8	3	1	1	4	50
70 - 74	95	1	8	-	1	10	18	5	-	2	-	1	49
75 - 79	80	1	4	3	-	6	15	1	-	3	-	-	47
80 - 84	36	-	-	-	-	3	7	-	1	2	-	-	23
85 y más.	15	-	-	-	-	-	1	-	-	-	-	-	14
Ignorada	529	7	47	72	26	141	44	40	70	26	6	22	28
<b>De la contrayente</b>	<b>24 448</b>	<b>195</b>	<b>3 213</b>	<b>1 333</b>	<b>1 734</b>	<b>1 980</b>	<b>75</b>	<b>107</b>	<b>750</b>	<b>284</b>	<b>152</b>	<b>375</b>	<b>14 250</b>
Menos de 15	30	-	-	-	-	-	-	-	-	-	-	2	28
15 - 19	4 335	-	12	50	83	226	10	10	74	24	13	50	3 783
20 - 24	7 642	37	744	419	753	617	41	29	328	85	51	106	4 432
25 - 29	5 105	72	1 331	402	448	403	12	15	188	62	44	83	2 045
30 - 34	2 609	37	525	187	195	247	5	13	76	44	21	24	1 235
35 - 39	1 607	19	250	117	111	175	2	13	38	28	7	29	818
40 - 44	1 013	10	144	53	59	110	-	14	23	12	6	19	563
45 - 49	668	7	80	33	34	91	2	7	6	12	4	8	384
50 - 54	372	4	39	19	14	40	-	3	3	8	2	7	233
55 - 59	210	1	17	11	2	14	2	-	4	2	-	4	153
60 - 64	126	1	10	5	1	3	-	-	1	1	-	-	104
65 - 69	65	-	4	2	1	2	-	1	-	-	-	2	53
70 - 74	30	-	-	-	-	-	-	-	-	-	-	-	30
75 - 79	14	-	1	-	-	-	-	-	-	-	-	-	13
80 - 84	10	1	-	-	1	-	-	-	-	-	-	-	8
85 y más	10	1	-	-	-	-	-	-	-	-	-	-	9
Ignorada	602	5	56	35	32	52	1	2	9	6	4	41	359

CUADRO 4.2

**Total de matrimonios por condición de actividad y ocupación de la contrayente, según condición de actividad y ocupación del contrayente**  
2003

Ocupación del contrayente	Población económicamente activa												Población inactiva
	Total	Nivel direct. Adm. Publ. y Emp. Priv	Profesi, técnicos y afines	Apoyo al proceso administ	Venta local presta. Serv. Dir	Agric. Forest. Y Pesquera	Agrope y operari.	Artesanos y operari.	Operador e instalador de Máquinas	Condu. veh. op. equi. pesa. mov	Ocupación no califica.	Ocupación no especifíc.	
<b>Costa Rica</b>	<b>24 448</b>	<b>195</b>	<b>3 213</b>	<b>1 333</b>	<b>1 734</b>	<b>1 980</b>	<b>75</b>	<b>107</b>	<b>750</b>	<b>284</b>	<b>152</b>	<b>375</b>	<b>14 250</b>
<b>Población activa</b>	<b>23 222</b>	<b>187</b>	<b>3 096</b>	<b>1 302</b>	<b>1 692</b>	<b>1 910</b>	<b>71</b>	<b>106</b>	<b>736</b>	<b>276</b>	<b>145</b>	<b>363</b>	<b>13 338</b>
Nivel directivo	348	44	82	41	33	29	1	3	6	1	1	1	106
Profe. Científico	3 218	42	1 498	268	263	157	2	7	27	10	22	23	899
Técnico o Prof. medio	3 521	37	543	490	377	246	5	12	71	20	30	52	1 638
Apoyo prof. ad.	1 082	6	107	54	212	63	3	6	30	13	7	21	560
Vent. loca. ser.	5 257	34	393	200	322	837	2	21	93	51	27	60	3 217
Agric. agro. for.	2 281	3	54	20	31	49	42	8	24	20	5	17	2 008
Artesa. y opera.	2 405	7	170	89	154	186	2	28	86	51	6	20	1 606
Op. insta. maqui.	3 254	6	173	111	220	229	7	14	351	58	7	26	2 052
Ocup. no califi.	1 312	1	39	18	37	78	6	6	38	50	4	15	1 020
Ocup. no especifíc.	278	5	23	7	34	27	-	1	7	2	35	7	130
Ignoradas	266	2	14	4	9	9	1	-	3	-	1	121	102
<b>Población Inactiva</b>	<b>1 226</b>	<b>8</b>	<b>117</b>	<b>31</b>	<b>42</b>	<b>70</b>	<b>4</b>	<b>1</b>	<b>14</b>	<b>8</b>	<b>7</b>	<b>12</b>	<b>912</b>

CUADRO 4.3

**Total de matrimonios por grupos de edades de la contrayente, según grupos de edades del contrayente**  
2003

Grupos de edades del contrayente	Grupos de edades de la contrayente													Ign
	Total	Menos de 15	15-19	20-24	25-29	30-34	35-39	40-44	45-49	50-54	55-59	60-64	65 y más	
<b>Costa Rica</b>	<b>24 448</b>	<b>30</b>	<b>4 335</b>	<b>7 642</b>	<b>5 105</b>	<b>2 609</b>	<b>1 607</b>	<b>1 013</b>	<b>668</b>	<b>372</b>	<b>210</b>	<b>126</b>	<b>129</b>	<b>602</b>
Menos de 15	-	-	-	-	-	-	-	-	-	-	-	-	-	-
15-19	1 110	10	640	322	61	28	23	10	6	4	-	-	-	6
20-24	6 642	14	2 250	3 075	851	217	98	45	15	14	5	3	1	54
25-29	6 362	2	939	2 540	2 020	523	171	71	31	19	5	1	2	38
30-34	3 809	1	283	982	1 231	774	320	132	38	15	8	3	2	20
35-39	2 227	2	126	404	515	512	383	149	74	23	15	4	-	20
40-44	1 420	1	45	170	214	285	296	240	94	35	16	7	4	13
45-49	825	-	12	65	89	121	146	155	153	44	20	10	3	7
50-54	558	-	9	33	60	67	85	93	95	74	20	9	6	7
55-59	376	-	8	13	29	41	42	48	86	55	30	19	3	2
60-64	211	-	-	9	11	14	21	26	34	35	30	16	13	2
65-69	153	-	-	3	5	7	7	20	21	24	28	25	12	1
70-74	95	-	-	2	2	7	3	9	8	17	14	11	22	-
75-79	80	-	1	2	3	1	3	4	7	6	12	11	29	1
80-84	36	-	-	1	-	-	-	2	1	2	6	6	18	-
85 y más	15	-	-	-	-	1	-	2	-	-	1	1	10	-
Ignorada	529	-	22	21	14	11	9	7	5	5	-	-	4	431

CUADRO 4.4

**Total de matrimonios por grupos de edades del contrayente, según tipo de matrimonio y grupos de edades de la contrayente**  
2003

Tipo de matrimonio y grupos de edades de la contrayente	Total	Grupos de edades del contrayente								Ign
		15 - 19	20 - 24	25 - 29	30 - 34	35 - 39	40 - 44	45 - 49	50 y más	
<b>Total</b>	<b>24 448</b>	<b>1 110</b>	<b>6 642</b>	<b>6 362</b>	<b>3 809</b>	<b>2 227</b>	<b>1 420</b>	<b>825</b>	<b>1 524</b>	<b>529</b>
Menos de 15	30	10	14	2	1	2	1	-	-	-
15 - 19	4 335	640	2 250	939	283	126	45	12	18	22
20 - 24	7 642	322	3 075	2 540	982	404	170	65	63	21
25 - 29	5 105	61	851	2 020	1 231	515	214	89	110	14
30 - 34	2 609	28	217	523	774	512	285	121	138	11
35 - 39	1 607	23	98	171	320	383	296	146	161	9
40 - 44	1 013	10	45	71	132	149	240	155	204	7
45 - 49	668	6	15	31	38	74	94	153	252	5
50 y más	837	4	23	27	28	42	62	77	565	9
Ignorado	602	6	54	38	20	20	13	7	13	431
<b>Católico</b>	<b>8 324</b>	<b>226</b>	<b>2 520</b>	<b>2 796</b>	<b>1 487</b>	<b>621</b>	<b>256</b>	<b>118</b>	<b>285</b>	<b>15</b>
Menos de 15	-	-	-	-	-	-	-	-	-	-
15 - 19	1 355	128	725	347	106	35	11	1	1	1
20 - 24	3 308	88	1 428	1 212	413	125	30	6	4	2
25 - 29	2 157	9	312	1 018	589	160	46	9	12	2
30 - 34	718	-	35	163	273	166	53	17	11	-
35 - 39	322	-	9	39	78	88	59	26	23	-
40 - 44	163	-	1	6	21	30	40	27	38	-
45 - 49	89	-	1	2	2	10	10	22	42	-
50 y más	179	-	-	2	-	6	7	10	152	2
Ignorado	33	1	9	7	5	1	-	-	2	8
<b>Civil</b>	<b>16 124</b>	<b>884</b>	<b>4 122</b>	<b>3 566</b>	<b>2 322</b>	<b>1 606</b>	<b>1 164</b>	<b>707</b>	<b>1 239</b>	<b>514</b>
Menos de 15	30	10	14	2	1	2	1	-	-	-
15 - 19	2 980	512	1 525	592	177	91	34	11	17	21
20 - 24	4 334	234	1 647	1 328	569	279	140	59	59	19
25 - 29	2 948	52	539	1 002	642	355	168	80	98	12
30 - 34	1 891	28	182	360	501	346	232	104	127	11
35 - 39	1 285	23	89	132	242	295	237	120	138	9
40 - 44	850	10	44	65	111	119	200	128	166	7
45 - 49	579	6	14	29	36	64	84	131	210	5
50 y más	658	4	23	25	28	36	55	67	413	7
Ignorado	569	5	45	31	15	19	13	7	11	423

CUADRO 4.5

**Total de matrimonios por estado conyugal de la contrayente, según tipo de matrimonio y estado conyugal del contrayente**  
2003

Tipo de matrimonio y estado conyugal del contrayente	Estado conyugal de la contrayente					
	Total	Soltera	Casada	Viuda	Divorciada	Unión libre
<b>Total</b>	<b>24 448</b>	<b>21 071</b>	<b>670</b>	<b>255</b>	<b>2 290</b>	<b>162</b>
Soltero	20 099	18 711	-	126	1 262	-
Casado	670	-	670	-	-	-
Viudo	319	201	-	52	66	-
Divorciado	3 198	2 159	-	77	962	-
Unión libre	162	-	-	-	-	162
<b>Católico</b>	<b>8 324</b>	<b>7 344</b>	<b>670</b>	<b>76</b>	<b>126</b>	<b>108</b>
Soltero	7 173	7 038	-	38	97	-
Casado	670	-	670	-	-	-
Viudo	127	93	-	30	4	-
Divorciado	246	213	-	8	25	-
Unión libre	108	-	-	-	-	108
<b>Civil</b>	<b>16 124</b>	<b>13 727</b>	<b>-</b>	<b>179</b>	<b>2 164</b>	<b>54</b>
Soltero	12 926	11 673	-	88	1 165	-
Casado	-	-	-	-	-	-
Viudo	192	108	-	22	62	-
Divorciado	2 952	1 946	-	69	937	-
Unión libre	54	-	-	-	-	54

CUADRO 4.6

**Total de matrimonios por provincia de residencia de la contrayente, según tipo de matrimonio y grupos de edades de la contrayente**  
2003

Tipo de matrimonio y grupos de edades de la contrayente	Provincia de residencia de la contrayente							
	Total	San José	Alajuela	Cartago	Heredia	Guanacaste	Puntarenas	Limón
<b>Total</b>	<b>24 448</b>	<b>9 776</b>	<b>4 428</b>	<b>2 602</b>	<b>2 611</b>	<b>1 322</b>	<b>2 006</b>	<b>1 703</b>
Menos de 15	30	9	3	3	3	3	6	3
15 - 19	4 335	1 354	940	548	367	266	471	389
20 - 24	7 642	2 923	1 594	930	874	335	555	431
25 - 29	5 105	2 173	841	566	640	271	347	267
30 - 34	2 609	1 141	389	218	290	167	219	185
35 - 39	1 607	753	238	135	142	103	120	116
40 - 44	1 013	460	142	75	106	61	87	82
45 - 49	668	312	86	49	52	42	72	55
50 y más	837	375	110	44	70	58	89	91
Ignorado	602	276	85	34	67	16	40	84
<b>Católico</b>	<b>8 324</b>	<b>2 868</b>	<b>1 897</b>	<b>1 499</b>	<b>992</b>	<b>405</b>	<b>437</b>	<b>226</b>
Menos de 15	-	-	-	-	-	-	-	-
15 - 19	1 355	382	345	297	109	67	118	37
20 - 24	3 308	1 080	834	605	393	137	174	85
25 - 29	2 157	831	422	374	320	94	66	50
30 - 34	718	273	144	119	98	34	31	19
35 - 39	322	125	58	51	28	29	18	13
40 - 44 años	163	73	27	24	12	13	7	7
45 - 49	89	32	17	10	11	9	5	5
50 y más	179	56	42	16	15	22	18	10
Ignorado	33	16	8	3	6	-	-	-
<b>Civil</b>	<b>16 124</b>	<b>6 908</b>	<b>2 531</b>	<b>1 103</b>	<b>1 619</b>	<b>917</b>	<b>1 569</b>	<b>1 477</b>
Menos de 15	30	9	3	3	3	3	6	3
15 - 19	2 980	972	595	251	258	199	353	352
20 - 24	4 334	1 843	760	325	481	198	381	346
25 - 29	2 948	1 342	419	192	320	177	281	217
30 - 34	1 891	868	245	99	192	133	188	166
35 - 39	1 285	628	180	84	114	74	102	103
40 - 44	850	387	115	51	94	48	80	75
45 - 49	579	280	69	39	41	33	67	50
50 y más	658	319	68	28	55	36	71	81
Ignorado	569	260	77	31	61	16	40	84

CUADRO 4.7

**Total de matrimonios por provincia de residencia del contrayente, según tipo de matrimonio y grupos de edades del contrayente**  
2003

Tipo de matrimonio y grupos de edades del contrayente	Total	Provincia de residencia del contrayente						
		San José	Alajuela	Cartago	Heredia	Guanacaste	Puntarenas	Limón
<b>Total</b>	<b>24 448</b>	<b>9 876</b>	<b>4 382</b>	<b>2 607</b>	<b>2 584</b>	<b>1 295</b>	<b>1 996</b>	<b>1 708</b>
Menos de 15	-	-	-	-	-	-	-	-
15 - 19	1 110	442	198	126	112	46	101	85
20 - 24	6 642	2 478	1 352	864	673	312	524	439
25 - 29	6 362	2 490	1 217	768	747	313	473	354
30 - 34	3 809	1 605	644	373	428	204	306	249
35 - 39	2 227	998	360	191	209	132	174	163
40 - 44	1 420	621	223	96	156	81	130	113
45 - 49	825	379	107	54	70	59	91	65
50 y más	1 524	616	218	96	134	135	160	165
Ignorados	529	247	63	39	55	13	37	75
<b>Católico</b>	<b>8 324</b>	<b>2 905</b>	<b>1 862</b>	<b>1 504</b>	<b>980</b>	<b>403</b>	<b>439</b>	<b>231</b>
Menos de 15	-	-	-	-	-	-	-	-
15 - 19	226	81	45	55	21	6	14	4
20 - 24	2 520	808	608	539	269	110	126	60
25 - 29	2 796	973	636	518	355	112	144	58
30 - 34	1 487	578	290	232	186	65	78	58
35 - 39	621	226	155	83	71	39	24	23
40 - 44	256	91	41	27	38	23	25	11
45 - 49	118	40	26	17	12	15	6	2
50 y más	285	101	61	30	23	33	22	15
Ignorados	15	7	-	3	5	-	-	-
<b>Civil</b>	<b>16 124</b>	<b>6 971</b>	<b>2 520</b>	<b>1 103</b>	<b>1 604</b>	<b>892</b>	<b>1 557</b>	<b>1 477</b>
Menos de 15	-	-	-	-	-	-	-	-
15 - 19	884	361	153	71	91	40	87	81
20 - 24	4 122	1 670	744	325	404	202	398	379
25 - 29	3 566	1 517	581	250	392	201	329	296
30 - 34	2 322	1 027	354	141	242	139	228	191
35 - 39	1 606	772	205	108	138	93	150	140
40 - 44	1 164	530	182	69	118	58	105	102
45 - 49	707	339	81	37	58	44	85	63
50 y más	1 239	515	157	66	111	102	138	150
Ignorados	514	240	63	36	50	13	37	75

CUADRO 4.8

**Total de matrimonios por tipo de matrimonio, según provincia de ocurrencia 2003**

Provincia	Total	Católicos	Civiles
<b>Costa Rica</b>	<b>24 448</b>	<b>8 324</b>	<b>16 124</b>
San José	10 642	2 795	7 847
Alajuela	4 266	1 885	2 381
Cartago	2 305	1 478	827
Heredia	2 474	1 084	1 390
Guanacaste	1 284	427	857
Puntarenas	1 870	440	1 430
Limón	1 607	215	1 392

CUADRO 4.9

**Total de matrimonios por tipo de matrimonio 1986 - 2003**

Año	Total	Católicos	Civiles
1986	21 101	14 329	6 772
1987	21 743	14 282	7 461
1988	22 918	15 356	7 562
1989	22 983	14 866	8 117
1990	22 703	14 340	8 363
1991	22 348	14 615	7 733
1992	20 888	13 044	7 844
1993	20 421	11 793	8 628
1994	21 520	12 176	9 344
1995	24 274	13 457	10 817
1996	23 574	12 313	11 261
1997	24 300	11 634	12 666
1998	24 831	11 491	13 340
1999	25 613	11 364	14 249
2000	24 436	10 540	13 896
2001	23 790	9 480	14 310
2002	23 926	9 106	14 820
2003	24 448	8 324	16 124



GRÁFICO 4.1

**Porcentaje de matrimonios por tipo, según provincia de ocurrencia  
2003**

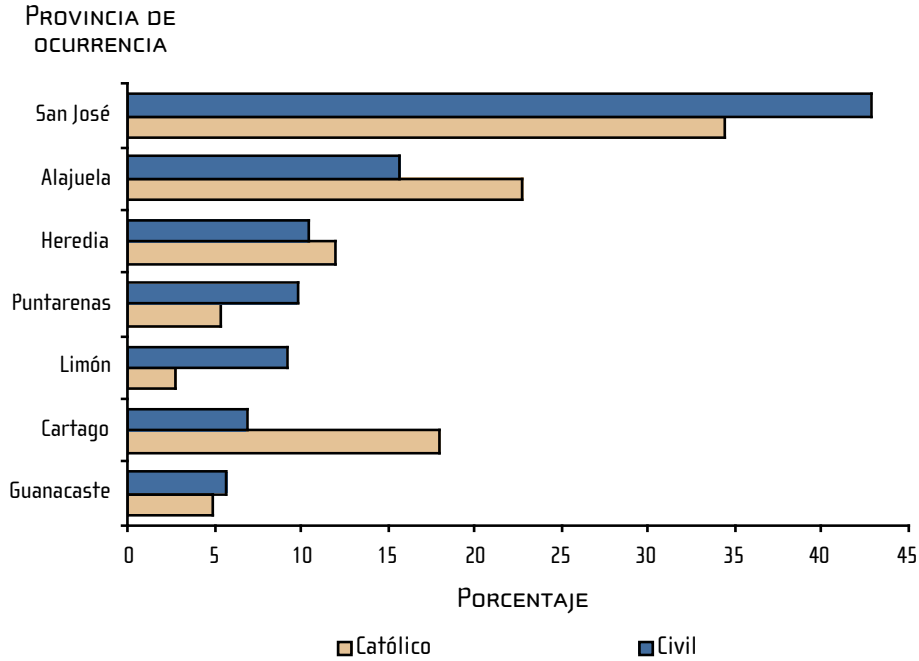

Fuente: Cuadro 4.8

GRÁFICO 4.2

**Porcentaje de matrimonios por tipo  
1995 - 2003**

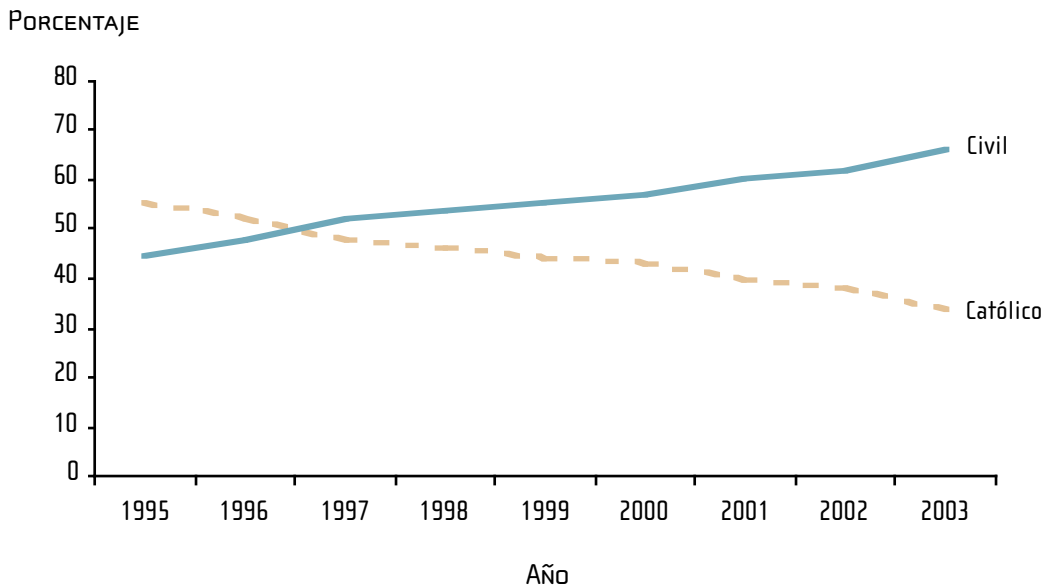

Fuente: Cuadro 4.9

onalidad jurídica y patrimonio propio. Su función es ser el ente técnico rector de las estadísticas nacionales y coordinador del Sistema de Estadística Nacional.

El INEC tiene entre sus atribuciones el suministrar al público de modo claro y oportuno, los resultados de la actividad estadística así como las metodologías empleadas. También promueve la investigación, el desarrollo, el perfeccionamiento y la aplicación de la metodología estadística.

Entre las principales estadísticas nacionales que debe elaborar están: las estadísticas vitales, demográficas, de comercio exterior y de construcción. Las procedentes de los censos nacionales de población y vivienda, las agropecuarias y los censos económicos; además, de las emanadas de las encuestas de hogares de propósitos múltiples, de encuestas agropecuarias, de ingresos y gastos de los hogares, de encuestas económicas y los índices de precios, entre otras.

INEC, de la Rotonda de La Bandera 450 metros oeste, sobre Calle Los Negritos, Edificio Ana Lorena, Mercedes de Montes de Oca, Costa Rica.  
INTERNET: [www.inec.go.cr](http://www.inec.go.cr) - Correo electrónico: [informacion@inec.go.cr](mailto:informacion@inec.go.cr)  
Teléfono: 280-9280 ext. 326 - 327 - Fax: 224-2221

