

ANUARIO ESTADISTICO
1993 - 1998

SETIEMBRE 2000

310.5
I 59.a

Instituto Nacional de Estadística y Censos.

Anuario Estadístico de Costa Rica 1993-1998 / Instituto Nacional
de Estadística y Censos. -- 1 ed. San José, C.R. : INEC., 2000

213p., map., graf. 28 cm.

ISSN: 1409-1941

1. Anuarios-Costa Rica 2. Estadísticas-Costa Rica 3. Población
4. Informes Anuarios 5. Estadísticas Demográficas

PRESENTACION

El Instituto Nacional de Estadística y Censos (INEC), tiene el agrado de presentar el Anuario Estadístico de Costa Rica correspondiente a los años 1993 a 1998.

Este documento da continuidad a la serie 1988 – 1992 y contiene una síntesis de las principales estadísticas del país. La información expuesta proviene en su mayoría de las instituciones de la administración pública y en menor medida del sector privado.

Este anuario estadístico conserva la estructura temática de la edición anterior. Los cuadros presentan series cronológicas que llegan hasta el último trimestre de 1998. El primer capítulo nos da información geográfica general sobre el país, los restantes capítulos contienen datos sobre aspectos demográficos, sociales y económicos.

Respetando el criterio de las ediciones anteriores, se mantienen aquellos cuadros de carácter estructural para el total del país.

Cabe resaltar que esta serie estadística se inicia a partir del año 1883 y, en total se han publicado 103 ediciones incluyendo el presente con la serie de 6 años.

El INEC expresa su agradecimiento a las instituciones por su participación y colaboración, así como a todas aquellas personas que con su valioso aporte contribuyeron al contenido de esta publicación.

Esperamos que la información aquí recopilada sea de utilidad para los propósitos de diferentes usuarios y agradecemos cualquier sugerencia dirigida a enriquecer o mejorar este producto.

JOSE ANTONIO CALVO C.
Gerente

CONTENIDO

Presentación	i
CAPITULO I. Datos Geográficos, Clima e Información General de Costa Rica	1
CAPITULO II. Población	15
CAPITULO III. Construcciones	73
CAPITULO IV. Educación	91
CAPITULO V. Salud	105
CAPITULO VI. Seguridad Social	111
CAPITULO VII. Estadísticas Judiciales	117
CAPITULO VIII. Turismo	123
CAPITULO IX. Producción Agrícola	129
CAPITULO X. Energía, Electricidad y Telecomunicaciones	137
CAPITULO XI. Comercio Exterior	147
CAPITULO XII. Transporte	169
CAPITULO XIII. Fuerza de Trabajo	179
CAPITULO XIV. Indice de Precios al Consumidor	189

CAPITULO XV.	
Finanzas Públicas	197
CAPITULO XVI.	
Moneda, Banca y Cuentas Nacionales	205
Lista de siglas utilizadas y notas explicativas	213

LISTA DE SIGLAS UTILIZADAS

INEC	Instituto Nacional de Estadística y Censos
MEP	Ministerio de Educación Pública
CELADE	Centro Latinoamericano de Demografía
INA	Instituto Nacional de Aprendizaje
CCSS	Caja Costarricense de Seguro Social
OIJ	Organismo de Investigación Judicial
ICT	Instituto Costarricense de Turismo
ICAFE	Instituto del Café
SEPSA	Secretaría Ejecutiva de Planificación Sectorial Agropecuaria
ICE	Instituto Costarricense de Electricidad
SPEM	Sistema de Programación y Ejecución del Mantenimiento
MOPT	Ministerio de Obras Públicas y Transporte
RECOPE	Refinería Costarricense de Petróleo
BCCR	Banco Central de Costa Rica
LAICA	Liga Agrícola de la Caña

NOTAS EXPLICATIVAS

El signo (-) a) ante un número indica déficit o disminución.
b) entre fechas (1992-1993) significa el período completo implicado, incluidos el primer año y el último.
c) presente en un cuadro indica que la cantidad es nula.

El punto (.) se utiliza para señalar decimales, siguiendo la notación inglesa.

Las referencias a dólares indican dólares de los Estados Unidos.

La simbología (nd) significa información no disponible.

La simbología (0.0), indica porcentaje inferior de 0.05.

CAPITULO 1

1.1	Datos geográficos	
1.1.1	Generalidades	3
1.1.2	Superficie por provincia y altitud por cantón	3
1.1.3	Superficie insular	3
1.1.4	Posición y coordenadas geográficas	4
1.1.5	Número de cantones y distritos por provincia	4
1.1.6	Fronteras y litorales	5
1.1.7	Posición geográfica de los principales puertos y puntos más notables del litoral	6
1.1.8	Orografía	7
1.1.9	Posición geográfica y altitud de los principales volcanes	7
1.1.10	Precipitación	8
1.1.11	Temperatura	8
1.1.12	Ríos navegables	9
1.2	Clima	
1.2.1	Clima	10
1.3	Áreas silvestres	
1.3.1	Información general de las áreas silvestres protegidas según categoría de manejo	11
1.3.2	Extensión de áreas silvestres protegidas según: categoría de manejo	13
Gráfico 1	Distribución de áreas silvestres protegidas según categoría de manejo	13

DATOS GEOGRÁFICOS, CLIMA E INFORMACIÓN GENERAL DE COSTA RICA

GENERALIDADES 1.1.1

Generalidades	
Nombre oficial:	República de Costa Rica
Capital:	San José
Forma de gobierno:	Sistema Republicano con elección popular directa, cada cuatro años. Está formado por los Poderes Ejecutivo; Legislativo y Judicial.
Superficie:	51 100 Km ²
Población:	3 558 697 (estimación al 31 de diciembre de 1998)
Idioma:	Español
Religión:	Católica, aunque existe libertad de culto.
Moneda:	El Colón

SUPERFICIE POR PROVINCIA Y ALTITUD POR CANTON 1.1.2

Provincia	Km ²	Cantón central	Altitud en metros
San José	4 965,90	San José	1 161
Alajuela	9 757,53	Alajuela	952
Cartago	3 124,67	Cartago	1 435
Heredia	2 656,98	Heredia	1 150
Guanacaste	10 140,71	Liberia	144
Puntarenas	11 265,69	Puntarenas	4
Limón	9 188,52	Limón	3
TOTAL	51 100,00		

SUPERFICIE INSULAR 1.1.3

Isla	Extensión Km ²
Isla Brava	44,40
Isla Machuca	11,00
Isla Portillos	16,90
Isla Calero	151,60
Isla Chira	43,00
Isla del Coco	24,00
Otras islas	53,00

1.1

1.1.4 POSICION Y COORDENADAS GEOGRAFICAS

Puntos	Latitud/longitud
Norte: Nicaragua	Latitud Norte: 11°13'12" (Lugar donde el Río Sapoá entra a Nicaragua) Sur : 08°02'26" (Punta Burica) 05°30'06" (Cabo Dampier, Isla del Coco)
Sureste: Panamá	Latitud media Norte: 10°
Oeste: Océano Pacífico	Longitud Este: 82°33'48" (Boca del Río Sixaola) Oeste: 85°57'57" (Cabo Santa Elena) 87°06'13" (Islotes Dos Amigos en Isla del Coco)
Este: Mar Caribe	Longitud Media Oeste: 84° 15' Longitud máxima 464 Km (Dirección NO-SE, desde dos millas antes de la desembocadura del Río Sapoá, hasta Punta Burica) Altitud máxima El Cerro Chirripó Grande en la Cordillera de Talamanca con 3 820 metros. Anchura Mínima entre el Mar Caribe y el Océano Pacífico 119 Km (Dirección NE-SO, desde Tuba hasta Boca Coronado).

1.1.5 NUMERO DE CANTONES Y DISTRITOS POR PROVINCIA

PROVINCIA	Nº de cantones	Nº de distritos
COSTARICA	81	451
San José	20	116
Alajuela	15	108
Cartago	8	48
Heredia	10	43
Guanacaste	11	56
Puntarenas	11	53
Limón	6	27

Fuente: Comité Técnico y Comisión Nacional de División Territorial Administrativa, 1998.

1.1

Límite con Nicaragua: Se inicia en Punta Castilla, sigue por el margen derecho del río San Juan, hasta llegar a un punto situado a una distancia de 3 millas inglesas de Castillo Viejo, luego continúa a una distancia de 2 millas inglesas del río y del Lago de Nicaragua, hasta el río Sapoá y luego hasta Bahía Salinas en el Océano Pacífico.

Este límite está determinado por el Tratado Cañas-Jerez del 15 de abril de 1858. Ratificado por el Laudo Cleveland del 22 de marzo de 1888.

Límite con Panamá: Se inicia en la boca del río Sixaola, en el Mar Caribe, sigue por la parte más profunda de dicho río hasta la confluencia con el Río Yorquín, continúa por este río hasta el paralelo 9° 30' de latitud norte, luego sigue en línea recta hasta llegar el meridiano 82° 56'10, sigue en dirección sur hasta llegar a la cumbre de la Cordillera de Talamanca, luego hasta el Cerro Pando siguiendo por la línea divisoria de aguas para terminar en Punta Burica.

Este límite está determinado por el Tratado Echandi Montero-Fernández Jaen del 1° de mayo de 1941.

La Costa del Caribe tiene 212 kilómetros de largo, comprende desde Punta Castilla, Boca del Río San Juan, frontera nicaragüense, hasta la Boca del Río Sixaola, frontera panameña.

La Costa del Pacífico tiene 1 086 kilómetros, comprende desde Mojones frontera nicaragüense, hasta el Hito de Burica, frontera panameña. Como puede observarse este lado del océano es más extendido que el del Caribe.

Un aspecto morfológico importante de la Costa Pacífica lo constituye el rosario de islas que se encuentran a lo largo del litoral y que constituyen al parecer los restos emergentes de una antigua cadena montañosa. Hay varias en el Golfo de Nicoya, la mayor es la Isla Chira con 43 Km² de superficie, en el extremo sureste del golfo; siguen al sur, la Isla Cachos, Venado, la de San Lucas y la del Caño en la península de Osa.

La Isla del Coco es la única que no se levanta desde la plataforma continental sino, por el contrario, desde la dorsal oceánica que parte desde la península de Osa y se extiende hacia el suroeste. Tiene unos 24 Km² de extensión y su mayor altura es el Cerro Iglesias, con 660 metros.

El mar territorial y patrimonial

Con el fin de proteger, conservar y explotar todos los recursos y riquezas naturales existentes en el agua, el suelo y el subsuelo submarino de estas zonas, el Estado Costarricense aprueba la ley N° 5699 del 5 de junio de 1975; ley que modificó el artículo sexto de la Constitución Política de Costa Rica. La modificación establece 12 millas náuticas desde la costa (22 Km) para el Mar Territorial.

Para el Mar Patrimonial, se extiende 188 millas náuticas mar adentro (370 Km).

1.1.7 POSICION GEOGRAFICA DE LOS PRINCIPALES PUERTOS Y PUNTOS MAS NOTABLES DEL LITORAL

LITORAL	COORDENADAS GEOGRAFICAS					
	Latitud norte Grados			Latitud oeste Grados		
CARIBE						
Punta Castilla	10	56	00	83	39	54
Puerto Limón	09	59	31	83	02	12
Isla Uvita	09	59	48	83	00	48
Punta Cahuita	09	44	54	82	48	54
Puerto Viejo	09	39	15	82	45	15
Puerto Manzanillo	09	38	30	82	39	00
Punta Mona	09	37	54	82	37	06
Boca del Río Sixaola	09	34	24	82	34	00
PACIFICO						
Puerto Soley	11	03	15	85	41	00
Punta Descartes	11	01	24	85	45	24
Cabo Santa Elena	10	52	30	85	57	18
Cabo Velas	10	21	24	85	52	42
Punta Guiones	09	54	30	85	40	24
Cabo Blanco	09	33	36	85	06	48
Punta Cuchillo	09	50	00	84	53	15
Puerto Coyolar	10	14	15	85	15	15
Puerto Puntarenas	09	58	42	84	51	22
Punta Judas	09	30	48	84	32	24
Isla Caño	08	42	30	83	52	30
Punta Burica	08	01	06	82	52	48
Puerto Cortés	08	57	39	83	31	39
Puerto Jiménez	08	33	15	83	18	15
Puerto Golfito	08	37	00	83	09	30

Fuente: Mapa Básico Escala 1:50 000 , Instituto Geográfico Nacional.

OROGRAFIA **1.1.8**

CORDILLERA	LONGITUDTOTAL	ALTITUDMAYOR	
	Km	Ubicación	Metros
Cordillera de Talamanca	320	Chirripó Grande	3 820
Cordillera Volcánica Central	76	Volcán Irazú	3 432
Cordillera Volcánica de Guanacaste	112	Volcán Miravalles	2 028

La mayor longitud de la Cordillera de Talamanca es el resultado de las Investigaciones del Geólogo Doctor Richard Weyl quien constató que el eje de este sistema orogénico va por los picos siguientes:

Pando	Drunka	Macrébeta	Palmira	Echandi	Chirripó
Jamaical	Kamuk	Cuericí	Cedral	San Antonio	Utym
Chucás	Silencio	Dúrika	Vueltas	Pata de Gallo	San Cristóbal
Buena Vista					

POSICION GEOGRAFICA Y ALTITUD DE LOS PRINCIPALES VOLCANES **1.1.9**

Volcán	Latitud norte	Longitud oeste	Altitud (metros)
Irazú	09°59'06"	83°51'12"	3 432
Turrialba	10°01'18"	83°46'54"	3 339
Barva	10°07'54"	84°06'12"	2 906
Poás	10°12'00"	84°14'00"	2 708
Miravalles	10°44'54"	85°09'06"	2 028
Orosi	10°58'48"	85°28'24"	1 440
Platanar	10°18'00"	84°22'00"	2 183
Tenorio	10°40'18"	85°00'48"	1 916
Arenal	10°27'48"	84°42'12"	1 630
Cacho Negro	10°11'48"	84°02'42"	2 150
Santa María	10°48'42"	85°19'12"	1 916
Rincón de La Vieja	10°49'42"	85°19'42"	1 806

1.1

1.1.10 PRECIPITACION (mm)

ESTACION	1993	1994	1995	1996	1997	1998
Aeropuerto Juan Santamaría	2 106.4	1 527.3	2 638.4	2 295.9	1 827.3	2 301.7
Linda Vista, el Guarco	1 316	1 261.5	1 754.4	1 524.5	1 698.4	1 986.1
Coto 47	4 160.1	4 137.1	3 547.7	4 501	3 008.7	4 776
Limón	3 085.7	4 619.9	2 193	3 705.1	4 869.5	3 213.6
Pacayas	1 856	2 213.8	1 635.6	3 478.7	2 713	2 425.7
Volcán	3 616.5	2 984.6	3 470.8	4 109.5	2 453.9	4 130
Turrialba (CATIE)	2 829.6	2 552.3	1 372.6	3 140.8	3 828.4	2 656
La Selva	3 316.2	4 289.8	2 856	4 284.9	4 741.3	3 824.7
Sabanilla	1 905.7	1 685.2	2 071.5	nd	nd	2 081.8

Nota: Precipitación en milímetros (un milímetro de precipitación es igual a un litro de agua por metro cuadrado).
Fuente: Instituto Meteorológico Nacional.

1.1.11 TEMPERATURA (grados centígrados °C)

ESTACION		1993	1994	1995	1996	1997	1998
Sabanilla	Máx.	24.1	23.9	nd	23.4	25.2	23.2
	Mín.	15.4	nd	nd	18.3	16.6	16.4
	Med.	19.8	nd	nd	20.9	20.9	19.8
Limón	Máx.	29.7	29.3	29.9	29.3	29.5	29.9
	Mín.	22.2	22.3	22.5	21.8	22.2	22.4
	Med.	26.0	25.8	26.2	25.6	25.9	26.2
Puntarenas	Máx.	32.2	32.6	32.1	31.4	32.7	32.3
	Mín.	22.6	22.6	22.9	22.6	23.4	23.4
	Med.	27.4	27.6	27.5	27.0	28.1	27.9
Aeropuerto Juan Santamaría	Máx.	28.2	28.4	28.0	27.9	28.9	28.9
	Mín.	18.4	18.5	18.4	18.3	19.3	19.0
	Med.	23.3	23.5	23.2	23.1	24.1	24.0
Turrialba CATIE	Máx.	28.3	28.8	29.5	28.5	28.8	29.2
	Mín.	18.5	18.4	18.5	18.2	18.3	18.6
	Med.	23.4	23.6	24.0	23.4	23.6	23.9
Pacayas	Máx.	20.6	20.6	20.7	20.1	20.5	20.9
	Mín.	12.5	12.7	13.4	13.4	13.1	13.9
	Med.	16.6	16.7	17.1	16.8	16.8	17.4

Fuente: Instituto Meteorológico Nacional.

1.1

Decreto N°. 4:- El Presidente de la República y el Ministro de Transportes, de acuerdo con lo dispuesto en el Artículo 9°, Capítulo II de la Ley N° 2825 del 14 de octubre de 1961, y oído el parecer del Instituto Geográfico de Costa Rica. Decretan:

Artículo 1°.- Se declaran navegables los ríos que enseguida se enumeran, en un trayecto aproximado a partir de su desembocadura en el mar, o su confluencia con otros ríos navegables.

Litoral Pacífico:

Río Coto Colorado hasta Pueblo Nuevo de Coto, 13 kilómetros.

Río Sierpe hasta la confluencia con el Estero Azul, o caserío de Sierpe 16 kilómetros.

Río Terraba hasta la confluencia con el Río Balsar, 22 kilómetros a contar de la Boca Zacate.

Río Tempisque, de la Boca del Toro hasta la confluencia con el Río Bolsón, 36 kilómetros.

Río Bolsón, de la confluencia con el Río Tempisque hasta los puertos de Ballena y Bolsón, 6 kilómetros.

Río Bebedero, de la confluencia con el Río Tempisque hasta el puerto de Bebedero, 18 kilómetros.

Litoral Atlántico:

Río San Juan. Según el Tratado Cañas-Jerez (1858) y el laudo Cleveland (1888), Costa Rica disfruta de libre navegación con barcos de comercio, tanto en las bahías de San Juan y de Salinas, como en el Río San Juan desde su desembocadura hasta tres millas náuticas (5.6 kilómetros) antes del Castillo Viejo o de San Carlos. La distancia entre este último punto y el origen del Río Colorado es de 100 kilómetros.

Río Colorado hasta su origen en el Río San Juan, 40 kilómetros.

Río Tortuguero hasta el Puerto del Aserradero, 8 kilómetros.

Río Sixaola hasta el puente internacional ferroviario en Guabito, 17 kilómetros.

Río San Carlos, a partir de su desembocadura en el Río San Juan, 54 kilómetros aguas arriba² .

Río Sarapiquí, desde Puerto Viejo hasta su desembocadura, 46 kilómetros³.

Artículo 2°.- El Poder Ejecutivo se reserva el derecho de declarar navegables otros ríos cuyas condiciones permanentes de navegabilidad, dentro de los requisitos fijados por la Ley no son ahora suficientemente conocidos.

Dado en la Casa Presidencial. San José, a los veintitrés días del mes de febrero de mil novecientos sesenta y seis.

Francisco J. Orlich, el Ministro de Transportes, Ricardo Echantí Zurcher, Publicado en "La Gaceta" del 25 de febrero de 1966.

1.2.1 CLIMA

Costa Rica tiene por razones de latitud un clima intertropical (Trópico de Cáncer y Trópico de Capricornio), con altas temperaturas y abundante precipitación durante gran parte del año, varios factores actúan sobre éste: posición ístmica, situación y altura del relieve orográfico y algunos aspectos de circulación general de la atmósfera (vientos).

Se puede hablar de seis grandes categorías climáticas.

u El tipo perigracial

Corresponde a las cumbres elevadas del territorio que sobrepasan los 3500 metros de altitud. Con temperaturas a 0° C dejan de funcionar los mecanismos de erosión químicas y ácidas características del medio intertropical; éstas son reemplazadas por la clastotermancia o gelifracción. En este proceso las gotas de agua que se filtran en la roca al bajar a 0° C se congelan aumentando su volumen y ejerciendo presión sobre ella. Es característico de las cumbres de los cerros Chirripó y Kámuk.

u El tipo frío del páramo

Se desarrolla entre los 3 100 metros y los 3 500 metros de altitud. Corresponde a sectores muy pequeños en el país, de cumbres elevadas y con temperaturas sobre 0° C, como promedio. Se caracteriza por la presencia de una vegetación chaparra y por fuertes precipitaciones y vientos. Se da en partes de los volcanes Irazú y Poás, así como en algunas cumbres de la Cordillera de Talamanca.

u Clima templado cálido

Se presenta este tipo de clima en sectores aislados sobre los 1 500 metros de altitud. Las temperaturas oscilan entre los 14 y 18° C y corresponden normalmente a sectores de sotavento con respecto a los vientos alisios. A diferencia de los dos climas anteriormente citados, se distingue una estación seca que puede alcanzar hasta los cuatro meses con precipitaciones de 1 900 a 2 000 mm. Por condiciones locales de ambiente montañoso, algunos de los pequeños valles y laderas altas de los edificios de volcánicos y las cumbres talamanqueñas, que poseen este tipo de clima, escapan al comportamiento normal del país en la distribución de precipitaciones.

u Clima tropical húmedo

Se desarrolla hasta los 1 100 metros de altitud. Temperaturas de todos los meses están sobre 25 y 26° C y las precipitaciones normalmente están sobre los 3500 mm en el año. Este tipo de clima se presenta en la región Caribe y puede generalizarse para las llanuras del Norte. No se presenta ningún mes con aridez aún cuando se aprecia una disminución de las precipitaciones en octubre y febrero. Estas condiciones son semejantes a las de la región del Golfo Dulce y en el Valle de El General. Sin embargo, en el Pacífico Sur este tipo de clima cálido lluvioso presenta por lo menos un mes claramente seco.

u Clima tropical con estación seca

Lo encontramos hacia el Litoral Pacífico, desde Punta Uvita y Dominical hasta el límite con Nicaragua. Las temperaturas tienden a ser un grado más elevadas que en cálido lluvioso, 26° y 27°C como promedio. Desde el punto de vista de la precipitación merecen distinguirse dos subtipos. El de transición, que se localizará desde Punta Uvita hasta Puntarenas, y que presenta tres y hasta cuatro meses con aridez, y el segundo, de Puntarenas hacia la frontera Norte con un mayor grado de aridez (de 5 a 6 meses). Se exceptúa de esta segunda categoría el sector litoral de la Península de Nicoya, el cual presenta las características del área de transición por el hecho de estar expuesto a las brisas del Pacífico. Los montos de precipitación se presentan bastante irregulares por causa de las condiciones locales. Así, por ejemplo, Nicoya presenta un promedio de 2 300 mm al año, Puntarenas 1 579 mm y Liberia 1 635 mm.

u El clima de los valles intermontanos

Estos sectores están ubicados prácticamente en el límite de los climas templados y cálidos tropicales, en latitudes de 1 000 a 1 100 metros. (Cartago, Heredia, Alajuela, San José, San Vito, Sabalito, entre otras).

Estas tierras presentan características de un clima templado cálido con temperaturas entre los 14 y 18° C, y precipitaciones que no sobrepasan los 2 000 mm, como máximo presentan tres meses de aridez. Podría señalarse que en términos de precipitaciones, los extremos estarán dados por el Guarco, en donde caen aproximadamente 1 500 mm al año y Grecia poco más de 2 000 mm. Es precisamente en estas áreas donde se desarrollan los mayores cultivos de café del país.

1.1

CATEGORIA DE MANEJO	DECRETO / FECHA DE CREACION	UBICACION	EXTENSION (hectareas)	CARACTERISTICAS	IMPORTANCIA
Parque Nacional Santa Rosa	Ley N° 3694 (01-07-66)	Liberta, Gie	38 669,44	Bosque seco tropical, desove de tortuga lora, 253 especies de aves, 1000 de insectos, 3140 de mariposas y 155 de mamíferos.	Protección y restauración de los hábitats, importantes por el desove de tortugas marinas como lora y bañla.
Parque Nacional Guanacaste	Ley N° 20516 MIRENEM 10/7/95	Guanacaste	33 979,28	Bosque muy húmedo tropical nuboso, restos arqueológicos, 3000 especies de plantas, 300 de aves, 5000 de mariposas, mamíferos, 2 volcanes Orosl y Cacao.	Conservación de una gran diversidad ecológica distribuida en sus bosques.
Cordillera Volcánica Central	Decreto N° 4961-A 26-06-75; N°5386-A 29/10/79	San José, Heredia	61 141,30	Presenta 8 zonas de vida, bosque muy húmedo tropical, predominio de bioclimas pluviales, 500 especies de aves residentes y migratorias.	Su propósito es el de conservar y manejar el potencial hidrológico y ecológico del área.
Parque Nacional Branlio Carrillo	Decreto 8257-A 28/4/82	Valle Central	47 312,65	Bosque muy húmedo y nuboso, Volcanes inactivos, 6000 tipos de plantas, 515 especies de aves residentes y migratorias.	Constituido por altas montañas con bosques e innumerables ríos, con una precipitación de 4.500 mm., posee varios volcanes.
Refugio Vida Silvestre Barra del Colorado	Decreto N° 16358 MAG 27-07-85	Pococi, Limón	81 213,24	Bosque muy húmedo tropical, con abundante fauna silvestre, con lagunas que se comunican entre sí.	Área cenegosa de gran importancia para la conservación de la fauna y flora acuática silvestre. Presenta una parte de las especies declaradas en peligro.
Parque Nacional Tortuguero	Ley N° 5680 (13-11-75)	Limón	22 269,13	Bosque tropical muy húmedo, de gran importancia por el desove de la tortuga verde, bañla y Carey, y 52 especies de peces de agua dulce.	Es atravesado por un sistema natural de lagunas y canales navegables de gran belleza, importante para la protección del manatí.
Parque Internacional La Amistad (Parte)	Decreto N° 13324-A 23/2/86	Cordillera de Talamanca	162 793,71	Siete zonas de vida y seis de transición, incluye bosque húmedo, pluvial, nuboso, 263 de especies de anfibios y reptiles, 400 especies de mamíferos.	Sitio de patrimonio mundial, debido al valor científico, de conservación y de belleza natural.
Reserva Forestal Río Pacuare	Ley N° 7018 26-12-85 Decreto de creación N° 16815-MAG 30/01/86	Limón	13 178,10	Cuatro zonas de bosque, pluvial premontano bosque muy húmedo.	Protección de bosque característico del Atlántico medio, además de su potencial turístico, hidrológico y ecológico.
Reserva Forestal Río Macho	Decreto N° 91-A 23-01-64 creación Decreto N° 3886-A 17-06-74	Cartago	76 071,94	Cuatro zonas de bosque muy húmedo, premontano, flora y fauna.	Protección del potencial hídrico y la cobertura vegetal como banco genético.
Parque Nacional Chirripó	Ley N° 5773 31/8/79	San Isidro del General S.J.	50.919,77	Paríamo, bosque nuboso, incluye el cerro más alto del país a 3820 m.s.n.m., presencia de glaciares, morenas, terrazas y lagos, se protegen importantes cuencas.	Aspecto geomorfológico, como las modeladas y variadas formas glaciares en forma de "U".

1.1

Datos geográficos

CATEGORIA DE MANEJO	DECRETO / FECHA DE CREACION	UBICACION	EXTENSION (hectareas)	CARACTERISTICAS	IMPORTANCIA
Parque Nacional Corcovado	Decreto N° 5357-A- (31-10-75)	Puntarenas	42 467,75	Bosque muy húmedo tropical, 104 especies de mamíferos, 367 de aves, 117 de anfibios y 40 de peces.	Conservación del bosque tropical muy húmedo.
Reserva Forestal Golfo Dulce	Decreto N° 8494-A (28-04-78)	Golfo Puntarenas	61 583,16	Tres zonas de vida, bosque muy húmedo tropical bosques siempre verdes, flora y fauna.	Protege la flora y la fauna silvestre debido a la explotación irracional de los recursos.
Reserva Nacional Vida Silvestre Corridor	Ley 2825 (14-10-61) Decreto N° 23248 MERINEM	Frontera con Nicaragua	40 715,15	Se extiende desde Punta Castilla en el Caribe hasta Bahía Salinas en el Pacífico, se encuentran humedales, fauna: lapa verde.	Importante corredor biológico entre el acto y los humedales, protección de una muestra importante de bosque húmedo tropical.
Zonas Protegidas Arenal Monteverde	Decreto N° 6778-A 3/2/81	Alajuela	28 334,82	Bosque tropical nuboso, con vistas panorámicas de la vertiente Atlántica como del Golfo de Nicoya.	Conservación de un sitio con una rica biodiversidad, esfuerzos de un sector privado por mantener los recursos naturales intactos.
Parque Nacional Isla del Coco	Decreto N° 8748-A (11-06-78)	Océano Pacífico	2 309,78	Bosque pluvial premontano, cascadas, ríos, quebradas, acantilados, islotes para la anidación de gaviotas y pájaros bobo, 235 especies de plantas, 362 de insectos, 200 de peces.	Conservación de una zona de alta biodiversidad intacta, con gran valor para la investigación científica de especies endémicas. Declarado sitio de Patrimonio Mundial.

Fuente: Sistema Nacional de Áreas de Conservación 1998, Parques Nacionales y otras Áreas Silvestres Protegidas de Costa Rica.

1.1

Datos geográficos

**EXTENSION DE AREAS SILVESTRES PROTEGIDAS
SEGUN: CATEGORIA DE MANEJO**

1.3.2

CATEGORIA DE MANEJO	EXTENSION (ha)	% TERRITORIO NACIONAL
TOTAL	1 260 859.26	24.8
Parque nacional ^{1/}	522 777.80	10.3
Reserva forestal	286 185.00	5.6
Zona protectora	184 496.00	3.6
Refugio de vida silvestre ^{1/}	181 693.16	3.5
Humedal	50 465.00	1.0
Reserva biológica	40 242.30	0.9
Monumento nacional	217.90	0.004

^{1/} No incluye extensión marina.

CAPITULO 2

2.1	Información demográfica básica	
2.1.1	Población estimada y densidad según provincia, cantón distrito. 1993-1996	17
	Población estimada y densidad según provincia, cantón distrito. 1996-1998	28
2.1.2	Población, natalidad, mortalidad y nupcialidad (tasas por mil) según provincia y cantón. 1993-1998	39
2.1.3	Proyección de población según sexo y grupos quinquenales de edad. 1995-2050	52
2.1.4	Esperanza de vida al nacer, por sexo. 1950-2050	54
	Gráfico 2 Esperanza de vida al nacer, por sexo. 1975-2050	54
2.1.5	Población, nacimientos, defunciones, matrimonios y divorcios. 1975-1998	55
2.1.6	Tasas de natalidad, fecundidad global y mortalidad 1975-1998	56
	Gráfico 3 Tasas de natalidad infantil y general. 1993-1998	56
2.1.7	Defunciones infantiles, neonatales y fetales (tasas por mil), según provincia y cantón. 1993-1998	57
2.1.8	Nacimientos por grupos de edad de la madre según estado civil de la madre. 1993-1998	70
2.1.9	Defunciones generales por año según 17 grupos de causa. 1993-1998	71
2.1.10	Total de matrimonios por años según provincia y tipo. 1993-1998	72

POBLACION

PROVINCIA,CANTON Y DISTRITO	1993		1994		1995	
	POBLACION	DENSIDAD	POBLACION	DENSIDAD	POBLACION	DENSIDAD
COSTARICA	3 234 133	63.3	3 301 210	64. 6	3 367 455	65.9
SAN JOSE	1 175 651	236.7	1 198 283	241.3	1 220 412	245.8
SAN JOSE	313 438	7 024.6	318 765	7 144.0	324 011	7 261.6
Carmen	8 164	5 479.2	8 242	5 531.5	8 344	5 600.0
Merced	18 741	8 183.8	18 949	8 274.7	19 183	8 376.9
Hospital	35 840	10 603.6	36 378	10 762.7	36 838	10 898.8
Catedral	25 876	11 201.7	26 079	11 289.6	26 291	11 381.4
Zapote	22 558	7 915.1	22 883	8 029.1	23 130	8 115.8
San Fco. de Dos Ríos	20 069	7 488.4	20 413	7 616.8	20 701	7 724.3
Uruca	12 828	1 536.3	13 243	1 586.0	13 821	1 655.2
Mata Redonda	11 680	3 173.9	11 792	3 204.3	11 915	3 237.8
Pavas	44 593	4 774.4	45 982	4 923.1	47 355	5 070.1
Hatillo	67 464	15 799.5	68 453	16 031.1	69 348	16 240.7
San Sebastián	45 625	11 463.6	46 351	11 646.0	47 085	11 830.4
ESCAZU	43 063	1 248.6	43 897	1 272.7	44 702	1 296.1
Escazú	14 693	3 354.6	14 980	3 420.1	15 258	3 483.6
San Antonio	15 844	932.5	16 166	951.5	16 464	969.0
San Rafael	12 526	954.7	12 751	971.9	12 980	989.3
DESAMPARADOS	146 619	1 239.8	149 875	1 267.3	153 002	1 293.8
Desamparados	56 800	18 745.9	38 533	12 717.2	39 221	12 944.2
San Miguel	18 403	870.1	19 183	907.0	20 022	946.7
San Juan de Dios	13 110	4 399.3	13 435	4 508.4	13 753	4 615.1
San Rafael	10 302	3 312.5	10 508	3 378.8	10 692	3 437.9
San Antonio	9 481	4 536.4	9 583	4 585.2	9 735	4 657.9
Frailés	3 379	173.5	3 441	176.6	3 487	179.0
Patarrá	5 528	291.4	5 782	304.8	6 000	316.3
San Cristóbal	3 050	120.8	3 096	122.7	3 148	124.7
Rosario	2 090	142.4	2 147	146.3	2 193	149.4
Damas	8 567	3 333.5	8 693	3 382.5	8 791	3 420.6
San Rafael Abajo	15 909	7 994.5	16 284	8 182.9	16 675	8 379.4
Gravilias	-	-	19 190	6 461.3	19 285	6 493.3
PURISCAL	30 620	55.3	31 103	56.2	31 577	57.0
Santiago	11 011	318.4	11 193	323.7	11 381	329.1
Mercedes Sur	4 992	26.2	5 087	26.7	5 172	27.1
Barbacoas	3 164	165.7	3 217	168.5	3 261	170.8
Grifo Alto	1 168	45.2	1 182	45.8	1 192	46.2
San Rafael	1 812	130.0	1 827	131.1	1 852	132.9
Candelarita	1 625	65.9	1 659	67.3	1 681	68.2
Desamparaditos	586	88.3	600	90.4	612	92.2
San Antonio	2 438	144.0	2 465	145.6	2 495	147.4
Chires	3 824	17.3	3 873	17.5	3 931	17.8
TARRAZU	11 860	39.9	12 158	40.9	12 452	41.9
San Marcos	7 236	172.0	7 419	176.3	7 590	180.4
San Lorenzo	3 114	16.0	3 184	16.4	3 266	16.8
San Carlos	1 510	24.6	1 555	25.4	1 596	26.0

Continúa

2.1

PROVINCIA,CANTON Y DISTRITO	1993		1994		1995	
	POBLACION	DENSIDAD	POBLACION	DENSIDAD	POBLACION	DENSIDAD
ASERRI	40 305	241.2	41 149	246.3	41 852	250.5
Aserrí	27 746	944.4	28 331	964.3	28 801	980.3
Tarbaca	1 276	91.5	1 310	94.0	1 349	96.8
Vuelta del Jorco	4 685	209.9	4 796	214.9	4 883	218.8
San Gabriel	3 791	322.1	3 858	327.8	3 921	333.1
Legua	1 895	23.2	1 933	23.7	1 962	24.0
Monterrey	912	112.6	921	113.7	936	115.6
MORA	16 537	102.1	16 887	104.2	17 189	106.1
Colón	10 039	173.6	10 264	177.5	10 459	180.9
Guayabo	2 081	195.4	2 133	200.3	2 182	204.9
Tabarcia	3 273	67.6	3 341	69.0	3 380	69.8
Piedras Negras	328	18.3	335	18.7	342	19.1
Picagres	816	29.9	814	29.8	826	30.3
GOICOECHEA	103 920	3 299.0	105 628	3 353.3	107 482	3 412.1
Guadalupe	34 904	14 074.2	35 418	14 281.5	35 971	14 504.4
San Francisco	3 631	7 262.0	3 658	7 316.0	3 668	7 336.0
Calle Blancos	19 746	8 261.9	19 952	8 348.1	20 128	8 421.8
Mata de Plátano	8 907	1 134.6	9 071	1 155.5	9 272	1 181.1
Ipís	23 332	8 423.1	23 727	8 565.7	24 168	8 724.9
Rancho Redondo	1 778	142.0	1 801	143.8	1 850	147.8
Purral	11 622	3 887.0	12 001	4 013.7	12 425	4 155.5
SANTAANA	26 049	424.1	26 540	432.1	27 007	439.7
Santa Ana	8 569	1 657.4	8 736	1 689.7	8 880	1 717.6
Salitral	2 704	132.7	2 749	135.0	2 793	137.1
Pozos	4 718	351.6	4 828	359.8	4 930	367.4
Uruca	4 263	612.5	4 336	623.0	4 411	633.8
Piedades	4 617	377.8	4 701	384.7	4 779	391.1
Brasil	1 178	359.1	1 190	362.8	1 214	370.1
ALAJUELITA	43 729	2 065.6	44 980	2 124.7	46 257	2 185.0
Alajuelita	11 718	9 013.8	11 936	9 181.5	12 205	9 388.5
San Josecito	6 968	3 211.1	7 189	3 312.9	7 404	3 412.0
San Antonio	1 553	160.9	1 565	162.2	1 576	163.3
Concepción	16 670	5 768.2	17 059	5 902.8	17 413	6 025.3
San Felipe	6 820	1 321.7	7 231	1 401.4	7 659	1 484.3
VAZQUEZDECORONADO	32 936	148.2	33 819	152.2	34 679	156.1
San Isidro	12 590	2 380.0	12 904	2 439.3	13 170	2 489.6
San Rafael	4 565	263.4	4 649	268.3	4 711	271.8
Dulce Nombre de Jesús	4 273	64.4	4 428	66.8	4 575	69.0
Patalillo	8 095	4 283.1	8 321	4 402.6	8 588	4 543.9
Cascajal	3 413	26.0	3 517	26.8	3 635	27.7
ACOSTA	19 517	57.0	19 858	58.0	20 194	59.0
San Ignacio	7 041	303.6	7 176	309.4	7 333	316.2
Guaitil	2 774	63.2	2 814	64.1	2 851	65.0
Palmichal	3 477	100.5	3 544	102.5	3 600	104.1
Cangrejal	2 362	36.9	2 413	37.7	2 449	38.3
Sabanilla	3 863	21.9	3 911	22.1	3 961	22.4
TIBAS	75 355	9 246.0	76 613	9 400.4	77 814	9 547.7
San Juan	28 985	8 575.4	29 360	8 686.4	29 737	8 797.9
Cinco Esquinas	35 663	13 769.5	35 933	13 812.9	36 300	13 866.3
Anselmo Llorente	10 707	7 702.9	10 904	7 844.6	11 048	7 948.2
León XIII	-	-	17 116	21 665.8	17 454	22 093.7

Continúa

2.1

PROVINCIA,CANTON Y DISTRITO	1993		1994		1995	
	POBLACION	DENSIDAD	POBLACION	DENSIDAD	POBLACION	DENSIDAD
MORAVIA	41 320	1 443.7	41 925	1 464.9	42 555	1 486.9
San Vicente	30 474	5 674.9	30 852	5 745.3	31 227	5 815.1
San Jerónimo	3 373	183.0	3 420	185.6	3 496	189.7
Trinidad	7 473	1 550.4	7 653	1 587.8	7 832	1 624.9
MONTESDEOCA	50 183	3 310.2	50 980	3 362.8	51 726	3 412.0
San Pedro	31 326	6 499.2	31 736	6 584.2	32 140	6 668.0
Sabanilla	9 431	5 268.7	9 692	5 414.5	9 919	5 541.3
Mercedes	4 927	3 544.6	4 931	3 547.5	4 942	3 555.4
San Rafael	4 499	628.4	4 621	645.4	4 725	659.9
TURRUBARES	5 828	14.0	5 928	14.3	5 998	14.4
San Pablo	1 107	42.8	1 130	43.6	1 142	44.1
San Pedro	756	19.3	768	19.6	775	19.8
San Juan de Mata	3 410	11.2	3 472	11.4	3 518	11.5
San Luis	555	12.5	558	12.5	563	12.7
DOTA	6 346	15.9	6 482	16.2	6 582	16.4
Santa María	4 291	51.6	4 366	52.5	4 433	53.4
Jardín	420	11.9	426	12.1	429	12.2
Copey	1 635	5.8	1 690	6.0	1 720	6.1
CURRIDABAT	42 336	2 654.3	43 286	2 713.9	44 287	2 776.6
Curridabat	25 603	3 951.1	26 068	4 022.8	26 548	4 096.9
Granadilla	6 727	1 972.7	6 900	2 023.5	7 084	2 077.4
Sánchez	1 701	407.9	1 726	413.9	1 755	420.9
Tirrases	8 305	4 394.2	8 592	4 546.0	8 900	4 709.0
PEREZ ZELEDON	114 623	60.2	117 122	61.5	119 552	62.7
San Isidro del General	40 197	204.2	41 116	208.8	41 912	212.9
General	4 758	60.3	4 865	61.7	4 980	63.1
Daniel Flores	18 052	290.6	18 463	297.3	18 896	304.2
Rivas	6 695	21.7	6 808	22.1	6 923	22.5
San Pedro	7 739	37.0	7 922	37.8	8 102	38.7
Platanares	8 501	94.3	8 660	96.1	8 824	97.9
Pejibaye	10 855	52.7	11 045	53.6	11 220	54.4
Cajón	6 377	54.0	6 541	55.4	6 733	57.0
Barú	3 722	19.7	3 791	20.0	3 842	20.3
Río Nuevo	3 687	15.4	3 756	15.6	3 828	15.9
Páramo	4 040	19.5	4 155	20.1	4 292	20.7
LEON CORTES	11 067	91.6	11 288	93.4	11 494	95.1
San Pablo	3 821	182.6	3 917	187.1	3 990	190.6
San Andrés	1 768	110.8	1 793	112.4	1 819	114.0
Llano Bonito	2 053	60.8	2 094	62.0	2 135	63.2
San Isidro	1 502	80.4	1 529	81.9	1 555	83.2
Santa Cruz	1 923	89.6	1 955	91.1	1 995	92.9
San Antonio	-	-	-	-	-	-
ALAJUELA	576 441	59.1	589 059	60.4	601 674	61.7
ALAJUELA	168 504	433.8	171 840	442.4	175 129	450.9
Alajuela	47 598	5 360.1	48 645	5 478.0	49 568	5 582.0
San José	22 987	1 577.7	23 394	1 605.6	23 805	1 633.8
Carrizal	4 229	266.0	4 329	272.3	4 459	280.4
San Antonio	15 376	1 771.4	15 685	1 807.0	16 014	1 844.9
Guácima	7 799	279.3	8 014	287.0	8 213	294.2
San Isidro	13 110	365.5	13 340	371.9	13 588	378.8
Sabanilla	6 557	151.4	6 707	154.8	6 860	158.4
San Rafael	11 339	589.3	11 536	599.6	11 730	609.7

Continúa

2.1

PROVINCIA,CANTON Y DISTRITO	1993		1994		1995	
	POBLACION	DENSIDAD	POBLACION	DENSIDAD	POBLACION	DENSIDAD
Río Segundo	10 235	1 906.0	10 354	1 928.1	10 494	1 954.2
Desamparados	10 206	802.4	10 386	816.5	10 575	831.4
Turrucare	4 559	126.9	4 660	129.7	4 745	132.0
Tambor	7 037	513.3	7 192	524.6	7 370	537.6
Garita	5 209	155.9	5 290	158.3	5 355	160.3
Sarapiquí	2 263	20.0	2 308	20.4	2 353	20.8
SANRAMON	53 608	52.6	54 749	53.7	55 874	54.9
San Ramón	12 918	10 014.0	13 168	10 207.8	13 344	10 344.2
Santiago	2 510	41.7	2 568	42.7	2 654	44.1
San Juan	7 951	1 568.2	8 098	1 597.2	8 284	1 633.9
Piedades Norte	3 350	72.8	3 462	75.3	3 579	77.8
Piedades Sur	3 174	27.3	3 235	27.8	3 301	28.3
San Rafael	6 208	201.4	6 350	206.0	6 452	209.3
San Isidro	1 725	200.8	1 757	204.5	1 802	209.8
Angeles	4 690	12.2	4 787	12.4	4 885	12.7
Alfaro	2 553	146.0	2 601	148.7	2 661	152.1
Volio	1 403	67.1	1 428	68.3	1 448	69.2
Concepción	1 512	168.0	1 545	171.7	1 583	175.9
Zapotal	605	8.9	611	9.0	616	9.1
Peñas Blancas	5 009	20.0	5 139	20.6	5 265	21.1
GRECIA	50 635	128.0	51 709	130.7	52 823	133.5
Grecia	15 411	2 246.5	15 695	2 287.9	16 009	2 333.7
San Isidro	3 701	204.6	3 774	208.6	3 865	213.7
San José	4 590	369.6	4 699	378.3	4 827	388.6
San Roque	7 143	273.3	7 299	279.2	7 454	285.2
Tacares	5 021	202.1	5 128	206.4	5 239	210.9
Río Cuarto	4 735	18.6	4 891	19.2	5 062	19.9
Puente de Piedra	5 467	239.2	5 540	242.3	5 598	244.9
Bolívar	4 567	150.7	4 683	154.5	4 769	157.3
SANMATEO	4 577	36.4	4 627	36.8	4 689	37.2
San Mateo	2 420	37.3	2 437	37.6	2 474	38.1
Desmonte	746	34.4	755	34.9	763	35.2
Jesús María	1 411	35.9	1 435	36.5	1 452	36.9
ATENAS	18 872	148.4	19 146	150.5	19 440	152.8
Atenas	5 935	664.6	6 036	675.9	6 133	686.8
Jesús	3 349	77.3	3 412	78.8	3 463	80.0
Mercedes	1 724	207.7	1 734	208.9	1 751	211.0
San Isidro	2 400	165.4	2 446	168.6	2 481	171.0
Concepción	2 398	100.0	2 436	101.6	2 485	103.6
San José	1 800	128.8	1 803	129.0	1 822	130.3
Santa Eulalia	1 266	89.2	1 279	90.1	1 305	92.0
NARANJO	31 378	247.8	31 978	252.6	32 594	257.4
Naranjo	15 735	611.1	16 039	622.9	16 336	634.4
San Miguel	2 134	142.3	2 177	145.1	2 223	148.2
San José	2 739	133.7	2 780	135.7	2 819	137.6
Cirrí sur	3 168	98.7	3 230	100.6	3 318	103.4
San Jerónimo	1 885	199.7	1 932	204.7	1 985	210.3
San Juan	3 303	470.5	3 358	478.3	3 394	483.5
Rosario	2 414	143.4	2 462	146.3	2 519	149.7

Continúa

2.1

PROVINCIA,CANTON Y DISTRITO	1993		1994		1995	
	POBLACION	DENSIDAD	POBLACION	DENSIDAD	POBLACION	DENSIDAD
PALMARES	23 198	609.5	23 648	621.3	24 062	632.2
Palmares	5 115	4 692.7	5 219	4 788.1	5 302	4 864.2
Zaragoza	5 451	677.1	5 552	689.7	5 674	704.8
Buenos Aires	4 025	586.7	4 100	597.7	4 179	609.2
Santiago	2 407	299.0	2 445	303.7	2 475	307.5
Candelaria	1 298	318.9	1 327	326.0	1 359	333.9
Esquipulas	2 285	425.5	2 349	437.4	2 396	446.2
Granja	2 617	572.6	2 656	581.2	2 677	585.8
POAS	18 495	250.5	18 842	255.2	19 254	260.8
San Pedro	6 827	466.3	6 937	473.8	7 088	484.2
San Juan	2 031	134.4	2 061	136.4	2 101	139.0
San Rafael	3 351	234.0	3 413	238.3	3 483	243.2
Carrillos	5 131	551.7	5 238	563.2	5 340	574.2
Sabana Redonda	1 155	56.4	1 193	58.3	1 242	60.7
OROTINA	13 262	93.4	13 465	94.9	13 652	96.2
Orotina	8 182	409.3	8 287	414.6	8 393	419.9
Mastate	1 274	139.2	1 304	142.5	1 323	144.6
Hacienda Vieja	902	55.0	910	55.5	923	56.3
Coyolar	1 586	43.2	1 626	44.3	1 658	45.1
Ceiba	1 318	22.1	1 338	22.4	1 355	22.7
SANCARLOS	106 529	31.8	109 395	32.7	112 229	33.5
Quesada	30 458	209.6	31 256	215.1	32 024	220.4
Florencia	10 458	57.4	10 754	59.0	11 031	60.6
Buenavista	417	11.2	422	11.3	429	11.5
Aguas Zarcas	8 824	55.4	9 104	57.1	9 421	59.1
Venecia	5 983	41.2	6 148	42.3	6 290	43.3
Pital	9 609	25.6	9 876	26.3	10 165	27.1
Fortuna	6 376	28.3	6 570	29.2	6 766	30.1
Tigra	3 741	62.1	3 840	63.7	3 974	65.9
Palmera	3 819	30.5	3 895	31.1	4 002	31.9
Venado	2 319	13.8	2 350	14.0	2 377	14.2
Cutris	9 470	10.8	9 713	11.1	9 934	11.4
Monterrey	3 658	16.6	3 751	17.0	3 816	17.3
Pocosol	11 397	18.0	11 716	18.6	12 000	19.0
ALFARORUIZ	9 265	59.7	9 432	60.8	9 604	61.9
Zarceo	3 495	291.0	3 566	296.9	3 630	302.2
Laguna	1 192	51.6	1 210	52.4	1 220	52.9
Tapezco	2 238	91.8	2 268	93.1	2 307	94.7
Guadalupe	509	22.8	524	23.4	541	24.2
Palmira	1 039	34.3	1 058	34.9	1 084	35.8
Zapote	792	18.4	806	18.7	822	19.1
Brisas						
VALVERDEVEGA	14 330	119.2	14 628	121.6	14 925	124.1
Sarchí Norte	5 826	385.6	5 945	393.4	6 087	402.8
Sarchí Sur	3 793	582.6	3 887	597.1	3 952	607.1
Toro Amarillo	390	5.2	402	5.4	414	5.5
San Pedro	2 422	153.3	2 469	156.3	2 521	159.6
Rodríguez	1 899	243.5	1 925	246.8	1 951	250.1

Continúa

2.1

PROVINCIA,CANTON Y DISTRITO	1993		1994		1995	
	POBLACION	DENSIDAD	POBLACION	DENSIDAD	POBLACION	DENSIDAD
UPALA	37 300	23.6	38 384	24.3	39 485	25.0
Upala	11 039	44.9	11 417	46.5	11 808	48.1
Aguas Claras	5 910	14.5	6 057	14.9	6 200	15.2
San José o Pizote	6 996	24.5	7 216	25.3	7 462	26.1
Bijagua	3 454	19.3	3 517	19.7	3 568	20.0
Delicias	3 480	35.6	3 581	36.7	3 681	37.7
Dos Ríos	2 792	12.8	2 895	13.3	2 986	13.7
Yolillal	3 629	24.6	3 701	25.1	3 780	25.6
LOS CHILES	16 455	12.1	16 891	12.4	17 325	12.7
Los Chiles	8 362	15.6	8 645	16.1	8 914	16.6
Caño Negro	1 664	5.6	1 687	5.7	1 717	5.8
Amparo	3 337	10.7	3 429	11.0	3 526	11.4
San Jorge	3 092	14.5	3 130	14.6	3 168	14.8
GUATUSO	10 033	13.2	10 325	13.6	10 589	14.0
San Rafael	6 216	20.4	6 450	21.2	6 658	21.9
Buenavista	2 662	9.8	2 704	10.0	2 742	10.1
Cote	1 155	6.3	1 171	6.4	1 189	6.5
CARTAGO	363 790	116.4	371 091	118.8	378 188	121.0
CARTAGO	115 945	402.9	118 205	410.8	120 420	418.5
Parte Oriental	19 112	7 996.7	19 405	8 119.2	19 636	8 215.9
Parte Occidental	11 839	5 949.2	12 008	6 034.2	12 171	6 116.1
Carmen	15 342	3 635.5	15 556	3 686.3	15 791	3 741.9
San Nicolás	19 718	698.5	20 163	714.2	20 561	728.3
San Francisco	12 682	121.8	12 994	124.8	13 341	128.1
Guadalupe	11 333	856.0	11 607	876.7	11 878	897.1
Corralillo	8 406	254.0	8 582	259.4	8 737	264.0
Tierra Blanca	4 832	377.8	4 919	384.6	5 043	394.3
Dulce Nombre	6 110	156.1	6 224	159.0	6 327	161.6
Llano Grande	3 195	107.2	3 270	109.7	3 341	112.1
Quebradilla	3 376	180.4	3 477	185.8	3 594	192.1
PARAISO	38 231	92.8	39 184	95.1	40 107	97.4
Paraíso	21 062	610.8	21 682	628.8	22 271	645.9
Santiago	4 287	169.2	4 361	172.1	4 438	175.1
Orosi	7 726	24.5	7 886	25.0	8 059	25.6
Cachí	5 156	140.2	5 255	142.9	5 339	145.2
LA UNION	55 067	1 228.4	56 398	1 258.0	57 621	1 285.3
Tres Ríos	12 563	5 256.5	12 829	5 367.8	13 077	5 471.5
San Diego	8 274	945.6	8 518	973.5	8 760	1 001.1
San Juan	2 625	733.2	2 730	762.6	2 831	790.8
San Rafael	6 326	715.6	6 413	725.5	6 516	737.1
Concepción	9 115	2 476.9	9 383	2 549.7	9 628	2 616.3
Dulce Nombre	5 006	599.5	5 129	614.3	5 233	626.7
San Ramón	3 215	771.0	3 292	789.4	3 336	800.0
Río Azul	7 943	1 566.7	8 104	1 598.4	8 240	1 625.2
JIMENEZ	15 625	54.6	15 864	55.4	16 110	56.2
Juan Viñas	7 209	175.1	7 311	177.5	7 420	180.2
Tucurrique	4 176	115.8	4 245	117.7	4 311	119.5
Pejibaye	4 240	20.3	4 308	20.6	4 379	20.9

Continúa

2.1

PROVINCIA,CANTON Y DISTRITO	1993		1994		1995	
	POBLACION	DENSIDAD	POBLACION	DENSIDAD	POBLACION	DENSIDAD
TURRIALBA	67 641	41.2	68 638	41.8	69 633	42.4
Turrialba	31 061	404.9	31 455	410.1	31 819	414.8
La suiza	8 755	13.5	8 904	13.7	9 056	13.9
Peralta	2 601	264.1	664	67.4	681	69.1
Santa Cruz	3 646	28.6	3 727	29.3	3 801	29.8
Santa Teresita	5 158	97.6	5 245	99.2	5 325	100.7
Pavones	4 178	102.1	4 251	103.8	4 328	105.7
Tuis	2 752	73.3	2 792	74.3	2 826	75.2
Tayutic	4 560	9.2	4 651	9.4	4 770	9.6
Santa Rosa	4 930	217.6	4 975	219.5	5 031	222.0
Tres Equis	-	-	1 974	15.3	1 996	15.5
ALVARADO	10 885	134.3	11 089	136.8	11 277	139.1
Pacayas	5 000	173.8	5 098	177.2	5 184	180.2
Cervantes	4 025	261.4	4 092	265.7	4 155	269.8
Capellades	1 860	50.4	1 899	51.5	1 938	52.5
OREAMUNO	32 120	158.8	32 754	161.9	33 415	165.2
San Rafael	19 391	1 923.7	19 697	1 954.1	20 072	1 991.3
Cot	6 364	422.6	6 519	432.9	6 689	444.2
Potrero Cerrado	1 351	72.2	1 391	74.3	1 414	75.5
Cipreses	2 350	270.1	2 422	278.4	2 472	284.1
Santa Rosa	2 664	17.8	2 725	18.2	2 768	18.5
EL GUARCO	28 276	168.6	28 959	172.7	29 605	176.5
Tejar	15 123	2 495.5	15 446	2 548.8	15 763	2 601.2
San Isidro	8 498	65.5	8 730	67.3	8 925	68.8
Tobosi	4 045	191.5	4 173	197.6	4 296	203.4
Patio de Agua	610	56.3	610	56.3	621	57.3
HEREDIA	259 495	97.7	264 740	99.6	270 096	101.7
HEREDIA	71 814	254.1	73 268	259.3	74 857	264.9
Heredia	28 816	10 182.3	29 173	10 308.5	29 594	10 457.2
Mercedes	15 232	3 652.8	15 453	3 705.8	15 659	3 755.2
San Francisco	16 385	2 560.2	16 853	2 633.3	17 416	2 721.3
Ulloa	10 620	917.1	11 013	951.0	11 395	984.0
Varablanca	761	3.0	776	3.0	793	3.1
BARVA	25 496	473.9	25 984	483.0	26 461	491.8
Barva	5 561	8 827.0	5 685	9 023.8	5 809	9 220.6
San Pedro	6 637	884.9	6 766	902.1	6 905	920.7
San Pablo	3 995	586.6	4 074	598.2	4 154	610.0
San Roque	2 224	1 917.2	2 246	1 936.2	2 262	1 950.0
Santa Lucía	3 335	1 119.1	3 400	1 140.9	3 459	1 160.7
San José de la Montaña	3 744	107.8	3 813	109.8	3 872	111.5
SANTO DOMINGO	30 182	1 215.1	30 584	1 231.2	31 023	1 248.9
Santo Domingo	7 219	9 755.4	7 323	9 895.9	7 470	10 094.6
San Vicente	3 544	1 265.7	3 563	1 272.5	3 570	1 275.0
San Miguel	3 972	677.8	4 065	693.7	4 128	704.4
Parácito	2 116	1 653.1	2 141	1 672.7	2 189	1 710.2
Santo Tomás	3 779	1 079.7	3 808	1 088.0	3 852	1 100.6
Santa Rosa	5 315	1 216.2	5 383	1 231.8	5 453	1 247.8
Tures	1 952	545.3	1 976	552.0	2 004	559.8
Pará	2 285	843.2	2 325	857.9	2 357	869.7

Continúa

2.1

PROVINCIA.CANTON Y DISTRITO	1993		1994		1995	
	POBLACION	DENSIDAD	POBLACION	DENSIDAD	POBLACION	DENSIDAD
SANTABARBARA	22 041	414.2	22 461	422.1	22 896	430.3
Santa Bárbara	5 431	4 210.1	5 565	4 314.0	5 702	4 420.2
San Pedro	2 318	934.7	2 333	940.7	2 369	955.2
San Juan	4 461	1 007.0	4 539	1 024.6	4 614	1 041.5
Jesús	4 928	390.8	5 043	399.9	5 127	406.6
Santo Domingo	2 472	94.2	2 512	95.7	2 561	97.6
Puraba	2 431	394.6	2 469	400.8	2 523	409.6
SANRAFAEL	29 715	614.1	30 252	625.2	30 813	636.8
San Rafael	10 025	7 425.9	10 174	7 536.3	10 388	7 694.8
San Josecito	8 624	7 011.4	8 783	7 140.7	8 897	7 233.3
Santiago	3 562	2 358.9	3 647	2 415.2	3 740	2 476.8
Angeles	5 124	232.2	5 246	237.7	5 345	242.2
Concepción	2 380	107.1	2 402	108.1	2 443	109.9
SAN ISIDRO	11 179	414.7	11 385	422.3	11 577	429.4
San Isidro	7 741	1 018.6	7 891	1 038.3	8 023	1 055.7
San José	2 369	209.8	2 411	213.6	2 452	217.2
Concepción	1 069	132.5	1 083	134.2	1 102	136.6
BELEN	15 506	1 276.2	15 819	1 302.0	16 123	1 327.0
San Antonio	7 840	2 233.6	8 051	2 293.7	8 245	2 349.0
La Ribera	4 988	1 196.2	5 073	1 216.5	5 152	1 235.5
Asunción	2 678	599.1	2 695	602.9	2 726	609.8
FLORES	11 757	1 689.2	11 973	1 720.3	12 173	1 749.0
San Joaquín	5 911	2 052.4	6 091	2 114.9	6 266	2 175.7
Barrantes	2 238	977.3	2 260	986.9	2 280	995.6
Llorrente	3 608	2 015.6	3 622	2 023.5	3 627	2 026.3
SAN PABLO	15 016	1 994.2	15 281	2 029.3	15 516	2 060.6
San Pablo	15 016	1 994.2	15 281	2 029.3	15 516	2 060.6
SARAPIQUI	26 789	12.5	27 733	13.0	28 657	13.4
Puerto Viejo	6 692	9.7	7 132	10.3	7 597	11.0
La Virgen	5 823	6.6	5 976	6.8	6 090	6.9
Horquetas	14 274	25.2	14 625	25.8	14 970	26.4
GUANACASTE	256 963	25.3	261 611	25.8	266 198	26.3
LIBERIA	39 173	27.3	40 021	27.9	41 009	28.5
Liberia	31 756	56.5	32 493	57.9	33 327	59.3
Cañas Dulces	2 923	12.0	2 972	12.2	3 022	12.4
Mayorga	1 391	6.1	1 422	6.3	1 438	6.3
Nacascolo	1 769	5.5	1 795	5.5	1 841	5.7
Curumbandé	1 334	16.5	1 339	16.6	1 381	17.1
NICOYA	46 639	35.0	47 347	35.5	48 015	36.0
Nicoya	24 685	79.4	22 585	72.6	22 952	73.8
Mansión	5 529	26.1	5 595	26.4	5 671	26.8
San Antonio	7 839	23.2	7 908	23.4	7 991	23.6
Quebrada Honda	2 631	24.6	2 657	24.8	2 689	25.1
Sámara	2 574	23.5	2 631	24.0	2 691	24.6
Nosara	3 381	25.1	3 430	25.4	3 466	25.7
Belén de Nosarita	-	-	2 541	20.9	2 555	21.0

Continúa

2.1

PROVINCIA,CANTON Y DISTRITO	1993		1994		1995	
	POBLACION	DENSIDAD	POBLACION	DENSIDAD	POBLACION	DENSIDAD
SANTACRUZ	39 108	29.8	39 712	30.3	40 278	30.7
Santa Cruz	16 368	60.2	16 611	61.1	16 867	62.0
Bolsón	1 639	53.9	1 667	54.8	1 676	55.1
Veintisiete de Abril	8 487	28.2	8 629	28.7	8 766	29.2
Tempate	2 771	19.7	2 827	20.1	2 883	20.5
Cartagena	2 405	32.1	2 429	32.4	2 474	33.0
Cuajiniquil	2 731	11.7	2 765	11.9	2 798	12.0
Diriá	3 164	49.6	3 207	50.3	3 221	50.5
Cabo Velas	1 543	21.1	1 577	21.6	1 593	21.8
Tamarindo	-	-	-	-	-	-
BAGACES	13 175	10.3	13 417	10.5	13 652	10.7
Bagaces	7 728	8.7	7 860	8.9	7 986	9.0
Fortuna	3 227	20.3	3 280	20.6	3 336	20.9
Mogote	2 220	12.0	2 277	12.3	2 330	12.6
Rio Naranjo	-	-	-	-	-	-
CARRILLO	24 022	41.6	24 446	42.3	24 909	43.1
Filadelfia	7 369	58.9	7 523	60.2	7 668	61.3
Palmira	3 052	82.1	3 089	83.1	3 127	84.1
Sardinal	7 727	32.1	7 901	32.9	8 089	33.6
Belén	5 874	33.6	5 933	33.9	6 025	34.4
CAÑAS	23 092	33.8	23 542	34.5	23 948	35.1
Cañas	23 092	119.5	23 542	121.8	23 948	123.9
Palmira	-	-	-	-	-	-
San Miguel	-	-	-	-	-	-
Bebedero	-	-	-	-	-	-
Porozal	-	-	-	-	-	-
ABANGARES	16 366	24.2	16 630	24.6	16 892	25.0
Las Juntas	8 891	38.8	9 042	39.4	9 194	40.1
Sierra	1 920	13.6	1 959	13.8	1 995	14.1
San Juan	1 754	16.1	1 769	16.2	1 780	16.3
Colorado	3 801	19.4	3 860	19.7	3 923	20.0
TILARAN	19 820	31.0	20 141	31.5	20 419	32.0
Tilarán	8 734	62.9	8 842	63.7	8 954	64.5
Quebrada Grande	2 460	32.4	2 512	33.0	2 568	33.8
Tronadora	1 959	16.0	1 997	16.3	2 029	16.6
Santa Rosa	1 696	23.9	1 729	24.3	1 754	24.7
Libano	1 163	16.3	1 178	16.5	1 183	16.6
Tierras Morenas	1 507	18.1	1 521	18.2	1 528	18.3
Arenal	2 301	30.5	2 362	31.3	2 403	31.8
NANDAYURE	12 236	21.6	12 431	22.0	12 582	22.2
Carmona	2 179	63.7	2 218	64.9	2 239	65.5
Santa Rita	1 780	35.5	1 806	36.1	1 828	36.5
Zapotal	1 908	18.4	1 926	18.6	1 940	18.7
San Pablo	1 650	21.7	1 675	22.0	1 707	22.4
Porvenir	1 657	41.9	1 678	42.4	1 697	42.9
Bejuco	3 062	11.7	3 128	11.9	3 171	12.1
LACRUZ	15 747	11.4	16 219	11.7	16 663	12.0
La Cruz	8 009	23.1	8 238	23.8	8 494	24.5
Santa Cecilia	4 757	18.5	4 924	19.1	5 064	19.7
La Garita	1 786	6.5	1 835	6.7	1 877	6.9
Santa Elena	1 195	2.4	1 222	2.4	1 228	2.4

Continúa

2.1

PROVINCIA,CANTON Y DISTRITO	1993		1994		1995	
	POBLACION	DENSIDAD	POBLACION	DENSIDAD	POBLACION	DENSIDAD
HOJANCHA	7 585	29.0	7 705	29.5	7 831	30.0
Hojancha	7 585	29.0	7 705	29.5	7 831	30.0
PUNTA RENAS	360 781	32.0	368 208	32.7	375 639	33.3
PUNTA RENAS	98 243	53.3	100 266	54.4	102 291	55.5
Puntarenas	39 889	566.9	40 706	578.5	20 509	344.8
Pitahaya	4 381	16.1	4 455	16.4	4 521	16.7
Chomes	3 519	27.6	3 591	28.1	3 679	28.8
Lepanto	11 455	27.2	11 651	27.7	11 865	28.2
Paquera	5 835	17.3	5 929	17.5	6 029	17.8
Manzanillo	3 975	39.0	4 064	39.9	4 163	40.9
Guacimal	1 407	13.2	1 421	13.4	1 436	13.5
Barranca	21 399	578.8	21 928	593.1	22 436	606.9
Monte Verde	2 070	39.1	2 136	40.3	2 194	41.4
Isla del Coco	-	-	-	-	-	-
Cóbano	4 313	13.6	4 385	13.8	4 476	14.1
Chacarita	-	-	-	-	20 983	1 928.6
ESPARZA	19 410	89.5	19 770	91.2	20 193	93.1
Espíritu Santo	12 430	307.3	12 628	312.2	12 884	318.5
San Juan Grande	2 018	35.6	2 069	36.5	2 115	37.3
Macacona	2 754	72.0	2 836	74.2	2 929	76.6
San Rafael	1 241	38.8	1 256	39.3	1 266	39.6
San Jerónimo	967	19.5	981	19.8	999	20.2
BUENOS AIRES	40 379	16.9	41 358	17.3	42 304	17.7
Buenos Aires	13 091	22.9	13 518	23.7	13 947	24.4
Volcán	5 667	17.0	5 794	17.4	5 946	17.8
Potrero Grande	8 838	14.1	9 042	14.4	9 223	14.7
Boruca	4 021	29.1	4 114	29.8	4 193	30.4
Pilas	2 170	19.6	2 205	19.9	2 235	20.2
Colinas	2 366	19.4	2 406	19.7	2 428	19.9
Changuena	4 226	15.5	4 279	15.7	4 332	15.9
Biolley	-	-	-	-	-	-
MONTES DE ORO	9 549	39.0	9 729	39.7	9 907	40.5
Miramar	5 546	44.1	5 653	44.9	5 761	45.8
Unión	1 608	26.6	1 641	27.2	1 672	27.7
San Isidro	2 395	41.0	2 435	41.6	2 474	42.3
OSA	33 792	17.5	34 392	17.8	34 913	18.1
Cortes	7 803	34.5	7 965	35.2	8 081	35.7
Palmar	18 505	70.0	18 819	71.2	19 114	72.3
Sierpe	5 348	5.2	5 444	5.3	5 514	5.4
Bahía Ballena	2 136	13.3	2 164	13.5	2 204	13.7
Piedras Blancas	-	-	-	-	-	-
AGUIRRE	18 265	33.6	18 665	34.3	19 083	35.1
Quepos	12 929	58.0	13 254	59.5	13 549	60.8
Savegre	3 200	14.8	3 246	15.0	3 325	15.4
Naranjito	2 136	20.4	2 165	20.7	2 209	21.1
GOLFITO	39 167	22.3	39 864	22.7	40 541	23.1
Golfito	13 647	39.5	13 928	40.3	14 246	41.2
Puerto Jiménez	6 696	9.3	6 819	9.5	6 927	9.6
Guaycara	12 074	37.2	12 283	37.8	12 462	38.4
Bahía Pavones	6 750	18.6	6 834	18.8	6 906	19.0

Continúa

2.1

PROVINCIA,CANTON Y DISTRITO	1993		1994		1995	
	POBLACION	DENSIDAD	POBLACION	DENSIDAD	POBLACION	DENSIDAD
COTOBRUS	45 449	48.7	46 332	49.6	47 360	50.7
San Vito	12 384	87.0	12 725	89.4	13 120	92.2
Sabalito	13 063	36.6	13 290	37.3	13 588	38.1
Agua Buena	8 790	143.7	8 944	146.2	9 132	149.3
Limoncito	4 926	41.5	5 041	42.5	5 139	43.3
Pittier	6 286	24.6	6 332	24.8	6 381	25.0
PARRITA	12 753	26.6	12 934	27.0	13 156	27.5
Parrita	12 753	26.6	12 934	27.0	13 156	27.5
CORREDORES	39 257	63.3	40 208	64.8	41 036	66.1
Corredor	19 389	71.2	19 805	72.8	20 212	74.3
La Cuesta	12 713	315.9	13 009	323.2	13 247	329.1
Canoas	7 155	58.5	7 394	60.4	7 577	61.9
Laurel	-	-	-	-	-	-
GARABITO	4 517	14.3	4 690	14.8	4 855	15.3
Jaco	2 705	19.3	2 827	20.1	2 959	21.1
Tárcoles	1 812	10.3	1 863	10.6	1 896	10.8
LIMON	241 012	26.2	248 218	27.0	255 248	27.8
LIMON	73 529	41.6	75 427	42.7	77 234	43.7
Limón	54 578	913.3	55 866	934.8	57 216	957.4
Valle la Estrella	3 855	3.1	4 184	3.4	4 414	3.6
Río Blanco	4 440	33.3	4 529	34.0	4 591	34.4
Matama	10 656	31.4	10 848	31.9	11 013	32.4
POCOCI	64 574	26.9	66 702	27.8	68 670	28.6
Guápiles	16 570	63.7	17 080	65.7	17 527	67.4
Jiménez	3 702	34.4	3 799	35.3	3 897	36.2
Rita	17 175	36.6	17 722	37.8	18 178	38.8
Roxana	8 365	47.2	8 656	48.9	8 937	50.5
Cariari	17 360	77.4	17 990	80.2	18 621	83.0
Colorado	1 402	1.2	1 455	1.2	1 510	1.3
SIQUIRRES	41 037	47.7	42 078	48.9	43 157	50.2
Siquirres	25 595	68.6	26 237	70.3	26 921	72.1
Pacuarito	6 130	28.1	6 325	29.0	6 515	29.9
Florida	2 218	93.0	2 239	24.1	2 267	24.4
Germania	4 015	32.5	4 127	127.1	4 238	130.6
Cairo	3 079	106.2	3 150	29.7	3 216	30.3
Alegría	-	-	-	-	-	-
TALAMANCA	17 338	2 809.9	18 013	6.4	18 698	6.7
Bratsi	8 278	2 399.5	8 618	3.6	8 931	3.7
Sixaola	5 491	237.0	5 713	24.1	5 935	25.0
Cahuita	3 569	173.4	3 682	21.2	3 832	22.1
MATINA	21 388	772.6	22 168	28.7	22 920	29.7
Matina	5 727	354.4	5 877	16.6	6 064	17.1
Batán	10 012	213.3	10 384	48.7	10 717	50.3
Carrandi	5 649	205.0	5 907	28.8	6 139	29.9
GUACIMO	23 146	576.5	23 830	41.3	24 569	42.6
Guácimo	8 627	222.0	8 852	39.9	9 058	40.8
Mercedes	988	89.2	1 001	11.2	1 021	11.4
Pocora	3 961	72.2	4 064	56.3	4 202	58.2
Río Jiménez	5 990	110.7	6 201	56.0	6 424	58.0
Duacari	3 580	82.4	3 712	45.0	3 864	46.9

Continúa

Nota: Para calcular la densidad (habitantes por Km²) se usó la División Territorial Administrativa de 1997, publicada por el Instituto Geográfico Nacional. Si un distrito no tiene población significa que el mismo no había sido creado en ese año.

FUENTE: Cálculo de Población al 31 de diciembre de cada año, INEC.

2.1

Información demográfica básica

2.1.1 POBLACION ESTIMADA Y DENSIDAD SEGUN PROVINCIA, CANTON Y DISTRITO. 1996-1998

PROVINCIA,CANTON Y DISTRITO	1996		1997		1998	
	POBLACION	DENSIDAD	POBLACION	DENSIDAD	POBLACION	DENSIDAD
COSTARICA	3 432 665	67.2	3 496 423	68.4	3 558 697	69.6
SAN JOSE	1 242 302	250.7	1 263 681	255.0	1 284 493	259.2
SAN JOSE	329 154	7 376.8	334 256	7 491.2	339 128	7 600.4
Carmen	8 402	5 638.9	8 495	5 701.3	8 539	5 730.9
Merced	19 401	8 472.1	19 575	8 548.0	19 731	8 616.2
Hospital	37 296	11 034.3	37 776	11 176.3	38 191	11 299.1
Catedral	26 486	11 465.8	26 664	11 542.9	26 826	11 613.0
Zapote	23 381	8 203.9	23 622	8 288.4	23 865	8 373.7
San Fco. de Dos Ríos	20 973	7 825.7	21 284	7 941.8	21 513	8 027.2
Uruca	14 480	1 734.1	15 257	1 827.2	16 005	1 916.8
Mata Redonda	11 999	3 260.6	12 085	3 284.0	12 201	3 315.5
Pavas	48 755	5 220.0	50 052	5 358.9	51 374	5 500.4
Hatillo	70 231	16 447.5	71 069	16 643.8	71 910	16 840.7
San Sebastián	47 750	11 997.5	48 377	12 155.0	48 973	12 304.8
ESCAZU	45 544	1 320.5	46 367	1 344.4	47 139	1 366.7
Escazú	15 549	3 550.0	15 821	3 612.1	16 070	3 668.9
San Antonio	16 782	987.8	17 088	1 005.8	17 358	1 021.7
San Rafael	13 213	1 007.1	13 458	1 025.8	13 711	1 045.0
DESAMPARADOS	156 124	1 320.2	159 148	1 345.7	162 087	1 370.6
Desamparados	39 902	13 169.0	40 501	13 366.7	41 105	13 566.0
San Miguel	20 805	983.7	21 663	1 024.3	22 535	1 065.5
San Juan de Dios	14 088	4 727.5	14 360	4 818.8	14 669	4 922.5
San Rafael	10 889	3 501.3	11 088	3 565.3	11 227	3 610.0
San Antonio	9 871	4 723.0	9 961	4 766.0	10 078	4 822.0
Frailles	3 531	181.3	3 593	184.4	3 656	187.7
Patarrá	6 223	328.0	6 427	338.8	6 561	345.9
San Cristóbal	3 199	126.7	3 256	129.0	3 308	131.1
Rosario	2 246	153.0	2 279	155.2	2 318	157.9
Damas	8 934	3 476.3	9 065	3 527.2	9 179	3 571.6
San Rafael Abajo	17 051	8 568.3	17 436	8 761.8	17 792	8 940.7
Gravilias	19 385	6 526.9	19 519	6 572.1	19 659	6 619.2
PURISCAL	32 045	57.9	32 467	58.6	32 877	59.4
Santiago	11 562	334.4	11 738	339.4	11 907	344.3
Mercedes Sur	5 245	27.5	5 316	27.9	5 385	28.2
Barbacoas	3 315	173.7	3 366	176.3	3 424	179.4
Grifo Alto	1 212	46.9	1 222	47.3	1 238	47.9
San Rafael	1 867	133.9	1 887	135.4	1 898	136.2
Candelarita	1 708	69.3	1 722	69.9	1 729	70.2
Desamparaditos	616	92.8	621	93.5	630	94.9
San Antonio	2 549	150.6	2 586	152.7	2 626	155.1
Chires	3 971	18.0	1 009	4.6	4 040	18.3
TARRAZU	12 715	42.7	13 024	43.8	13 333	44.8
San Marcos	7 736	183.9	7 918	188.2	8 086	192.2
San Lorenzo	3 339	17.2	3 426	17.6	3 513	18.1
San Carlos	1 640	26.7	1 680	27.4	1 734	28.3

Continúa

2.1

PROVINCIA,CANTON Y DISTRITO	1996		1997		1998	
	POBLACION	DENSIDAD	POBLACION	DENSIDAD	POBLACION	DENSIDAD
ASERRI	42 601	254.9	43 362	259.5	44 084	263.8
Aserri	29 279	996.6	29 828	1 015.2	30 320	1 032.0
Tarbaca	1 371	98.4	1 397	100.2	1 426	102.3
Vuelta del Jorco	4 991	223.6	5 068	227.1	5 145	230.5
San Gabriel	4 015	341.1	4 075	346.2	4 151	352.7
Legua	1 990	24.4	2 027	24.8	2 059	25.2
Monterrey	955	117.9	967	119.4	983	121.4
MORA	17 482	107.9	17 792	109.8	18 110	111.8
Colón	10 678	184.7	10 909	188.7	11 126	192.4
Guayabo	2 211	207.6	2 258	212.0	2 298	215.8
Tabarcia	3 421	70.7	3 449	71.3	3 497	72.3
Piedras Negras	349	19.5	349	19.5	350	19.6
Picagres	823	30.2	827	30.3	839	30.8
GOICOECHEA	109 175	3 465.9	110 790	3 517.1	112 362	3 567.0
Guadalupe	36 439	14 693.1	36 905	14 881.0	37 448	15 100.0
San Francisco	3 678	7 356.0	3 698	7 396.0	3 708	7 416.0
Calle Blancos	20 311	8 498.3	20 474	8 566.5	20 642	8 636.8
Mata de Plátano	9 456	1 204.6	9 603	1 223.3	9 740	1 240.8
Ipís	24 559	8 866.1	24 919	8 996.0	25 247	9 114.4
Rancho Redondo	1 871	149.4	1 911	152.6	1 946	155.4
Purral	12 861	4 301.3	13 280	4 441.5	13 631	4 558.9
SANTAANA	27 489	447.6	27 968	455.4	28 446	463.1
Santa Ana	9 026	1 745.8	9 164	1 772.5	9 320	1 802.7
Salitral	2 851	140.0	2 917	143.2	2 965	145.6
Pozos	5 040	375.6	5 140	383.0	5 274	393.0
Uruca	4 472	642.5	4 548	653.4	4 618	663.5
Piedades	4 852	397.1	4 925	403.0	4 985	407.9
Brasil	1 248	380.5	1 265	385.7	1 284	391.5
ALAJUELITA	47 573	2 247.2	48 823	2 306.2	50 074	2 365.3
Alajuelita	12 477	9 597.7	12 698	9 767.7	12 943	9 956.2
San Josecito	7 615	3 509.2	7 779	3 584.8	7 955	3 665.9
San Antonio	1 590	164.8	1 608	166.6	1 618	167.7
Concepción	17 757	6 144.3	18 107	6 265.4	18 493	6 399.0
San Felipe	8 134	1 576.4	8 631	1 672.7	9 065	1 756.8
VAZQUEZDECORONADO	35 468	159.6	36 242	163.1	37 077	166.9
San Isidro	13 413	2 535.5	13 708	2 591.3	14 013	2 649.0
San Rafael	4 785	276.1	4 860	280.4	4 924	284.1
Dulce Nombre de Jesús	4 727	71.3	4 891	73.8	5 053	76.2
Patalillo	8 802	4 657.1	8 043	4 255.6	9 135	4 833.3
Cascajal	3 741	28.5	3 840	29.2	3 952	30.1
ACOSTA	20 516	59.9	20 822	60.8	21 098	61.6
San Ignacio	7 491	323.0	7 637	329.3	7 789	335.9
Guaitil	2 889	65.8	2 919	66.5	2 942	67.0
Palmichal	3 658	105.8	3 717	107.5	3 774	109.1
Cangrejal	2 473	38.7	2 507	39.2	2 522	39.4
Sabanilla	4 005	22.7	4 042	22.9	4 071	23.1
TIBAS	79 018	9 695.5	80 148	9 834.1	81 328	9 978.9
San Juan	30 115	8 909.8	30 457	9 010.9	30 786	9 108.3
Cinco Esquinas	19 900	7 683.4	20 205	7 801.2	20 518	7 922.0
Anselmo Llorente	11 198	8 056.1	11 321	8 144.6	11 489	8 265.5
León XIII	17 805	22 538.0	18 165	22 993.7	18 535	23 462.0

Continúa

2.1

PROVINCIA,CANTON Y DISTRITO	1996		1997		1998	
	POBLACION	DENSIDAD	POBLACION	DENSIDAD	POBLACION	DENSIDAD
MORAVIA	43 135	1 507.2	43 716	1 527.5	44 279	1 547.1
San Vicente	31 596	5 883.8	31 926	5 945.3	32 249	6 005.4
San Jerónimo	3 561	193.2	3 621	196.5	3 666	198.9
Trinidad	7 978	1 655.2	8 169	1 694.8	8 364	1 735.3
MONTES DE OCA	52 435	3 458.8	53 156	3 506.3	53 863	3 553.0
San Pedro	32 531	6 749.2	32 898	6 825.3	33 252	6 898.8
Sabanilla	10 133	5 660.9	10 358	5 786.6	10 596	5 919.6
Mercedes	4 953	3 563.3	4 974	3 578.4	4 997	3 595.0
San Rafael	4 818	672.9	4 926	688.0	5 018	700.8
TURRUBARES	6 079	14.6	6 153	14.8	6 235	15.0
San Pablo	1 170	45.2	1 193	46.1	1 227	47.4
San Pedro	782	20.0	782	20.0	791	20.2
San Juan de Mata	3 561	11.6	3 607	11.8	3 642	11.9
San Luis	566	12.7	571	12.8	575	12.9
DOTA	6 685	16.7	6 798	17.0	6 912	17.3
Santa María	4 495	54.1	4 574	55.0	4 656	56.0
Jardín	431	12.2	433	12.3	435	12.3
Copey	1 759	6.2	1 791	6.4	1 821	6.5
CURRIDABAT	45 212	2 834.6	46 164	2 894.3	47 099	2 952.9
Curridabat	26 974	4 162.7	27 447	4 235.6	27 877	4 302.0
Granadilla	7 260	2 129.0	7 429	2 178.6	7 597	2 227.9
Sánchez	1 782	427.3	1 794	430.2	1 816	435.5
Tirrases	9 196	4 865.6	9 494	5 023.3	9 809	5 189.9
PEREZ ZELEDON	122 147	64.1	124 545	65.4	126 809	66.5
San Isidro del General	42 794	217.3	43 614	221.5	44 369	225.3
General	5 100	64.6	5 206	66.0	5 327	67.5
Daniel Flores	19 345	311.5	19 815	319.0	20 255	326.1
Rivas	7 089	23.0	7 199	23.4	7 305	23.7
San Pedro	8 295	39.6	8 471	40.5	8 648	41.3
Platanares	9 005	99.9	9 159	101.6	9 291	103.1
Pejibaye	11 365	55.1	11 514	55.9	11 667	56.6
Cajón	6 951	58.8	7 161	60.6	7 335	62.1
Barú	3 900	20.6	3 949	20.9	3 988	21.1
Río Nuevo	3 907	16.3	3 970	16.5	4 026	16.8
Páramo	4 396	21.2	4 497	21.7	4 598	22.2
LEON CORTES	11 705	105.6	11 940	107.7	12 153	109.7
San Pablo	3 167	151.3	3 249	155.2	3 337	159.4
San Andrés	1 845	115.7	1 863	116.8	1 890	118.5
Llano Bonito	2 173	64.3	2 232	66.1	2 263	67.0
San Isidro	1 589	85.1	1 619	86.7	1 641	87.8
Santa Cruz	2 011	93.7	2 047	95.3	2 079	96.8
San Antonio	920	92.2	930	93.2	943	94.5
ALAJUELA	614 187	62.9	626 303	64.2	638 173	65.4
ALAJUELA	178 484	459.5	181 720	467.8	184 998	476.3
Alajuela	50 586	5 696.6	51 491	5 798.5	52 395	5 900.3
San José	24 189	1 660.2	24 614	1 689.4	25 037	1 718.4
Carrizal	4 584	288.3	4 680	294.3	4 806	302.3
San Antonio	16 323	1 880.5	16 635	1 916.5	16 959	1 953.8
Guácima	8 438	302.2	8 628	309.0	8 818	315.8
San Isidro	13 828	385.5	14 111	393.4	14 385	401.0
Sabanilla	7 051	162.8	7 224	166.8	7 390	170.6
San Rafael	11 882	617.6	12 073	627.5	12 256	637.0

Continúa

2.1

PROVINCIA,CANTON Y DISTRITO	1996		1997		1998	
	POBLACION	DENSIDAD	POBLACION	DENSIDAD	POBLACION	DENSIDAD
Río Segundo	10 626	1 978.8	10 755	2 002.8	10 904	2 030.5
Desamparados	10 782	847.6	10 992	864.2	11 214	881.6
Turrucare	4 837	134.6	4 910	136.6	4 997	139.0
Tambor	7 535	549.6	7 657	558.5	7 776	567.2
Garita	5 422	162.3	5 496	164.5	5 575	166.9
Sarapiquí	2 401	21.3	2 454	21.7	2 486	22.0
SANRAMON	57 021	56.0	58 118	57.1	59 259	58.2
San Ramón	13 536	10 493.0	13 688	10 610.9	13 909	10 782.2
Santiago	2 727	45.3	2 813	46.7	2 896	48.1
San Juan	8 484	1 673.4	8 677	1 711.4	8 866	1 748.7
Piedades Norte	3 691	80.3	3 779	82.2	3 865	84.0
Piedades Sur	3 372	29.0	3 437	29.5	3 486	29.9
San Rafael	6 556	212.7	6 660	216.0	6 763	219.4
San Isidro	1 856	216.1	1 907	222.0	1 956	227.7
Angeles	4 984	12.9	5 094	13.2	5 195	13.5
Alfaro	2 724	155.7	2 806	160.4	2 868	164.0
Volio	1 487	71.1	1 508	72.1	1 542	73.7
Concepción	1 613	179.2	1 648	183.1	1 687	187.4
Zapotal	623	9.2	626	9.2	629	9.3
Peñas Blancas	5 368	21.5	5 475	21.9	5 597	22.4
GRECIA	53 985	136.4	55 088	139.2	56 148	141.9
Grecia	16 303	2 376.5	16 562	2 414.3	16 842	2 455.1
San Isidro	3 943	218.0	4 020	222.2	4 130	228.3
San José	4 962	399.5	5 098	410.5	5 201	418.8
San Roque	7 607	291.0	7 750	296.5	7 849	300.3
Tacares	5 366	216.0	5 468	220.1	5 556	223.7
Río Cuarto	5 245	20.6	5 417	21.3	5 600	22.0
Puente de Piedra	5 697	249.2	5 811	254.2	5 902	258.2
Bolívar	4 862	160.4	4 962	163.7	5 068	167.2
SANMATEO	4 747	37.7	4 791	38.1	4 834	38.4
San Mateo	2 501	38.5	2 530	39.0	2 552	39.3
Desmonte	766	35.4	770	35.5	775	35.8
Jesús María	1 480	37.6	1 491	37.9	1 507	38.3
ATENAS	19 718	155.0	19 979	157.1	20 245	159.2
Atenas	6 261	701.1	6 368	713.1	6 475	725.1
Jesús	3 502	80.9	3 549	82.0	3 589	82.9
Mercedes	1 767	212.9	1 782	214.7	1 791	215.8
San Isidro	2 516	173.4	2 548	175.6	2 594	178.8
Concepción	2 518	105.0	2 541	106.0	2 565	107.0
San José	1 833	131.1	1 853	132.5	1 863	133.3
Santa Eulalia	1 321	93.1	1 338	94.3	1 368	96.4
NARANJO	33 194	262.2	33 784	266.8	34 378	271.5
Naranjo	16 619	645.4	16 898	656.2	17 162	666.5
San Miguel	2 280	152.0	2 333	155.5	2 399	159.9
San José	2 875	140.4	2 906	141.9	2 956	144.3
Cirrí sur	3 369	105.0	3 453	107.6	3 521	109.7
San Jerónimo	2 030	215.0	2 081	220.4	2 127	225.3
San Juan	3 432	488.9	3 472	494.6	3 510	500.0
Rosario	2 589	153.8	2 641	156.9	2 703	160.6

Continúa

2.1

PROVINCIA,CANTON Y DISTRITO	1996		1997		1998	
	POBLACION	DENSIDAD	POBLACION	DENSIDAD	POBLACION	DENSIDAD
PALMARES	24 482	643.2	24 904	654.3	25 268	663.9
Palmares	5 383	4 938.5	5 487	5 033.9	5 561	5 101.8
Zaragoza	5 798	720.2	5 917	735.0	6 017	747.5
Buenos Aires	4 261	621.1	4 338	632.4	4 399	641.3
Santiago	2 508	311.6	2 529	314.2	2 560	318.0
Candelaria	1 393	342.3	1 427	350.6	1 446	355.3
Esquipulas	2 428	452.1	2 465	459.0	2 518	468.9
Granja	2 711	593.2	2 741	599.8	2 767	605.5
POAS	19 644	266.0	20 041	271.4	20 425	276.6
San Pedro	7 203	492.0	7 351	502.1	7 483	511.1
San Juan	2 136	141.4	2 175	143.9	2 213	146.5
San Rafael	3 549	247.8	3 597	251.2	3 640	254.2
Carrillos	5 473	588.5	5 594	601.5	5 710	614.0
Sabana Redonda	1 283	62.7	1 324	64.7	1 379	67.4
OROTINA	13 861	97.7	14 083	99.2	14 265	100.5
Orotina	8 510	425.7	8 613	430.9	8 712	435.8
Mastate	1 346	147.1	1 366	149.3	1 380	150.8
Hacienda Vieja	929	56.7	945	57.7	955	58.3
Coyolar	1 699	46.3	1 753	47.7	1 796	48.9
Ceiba	1 377	23.1	1 406	23.6	1 422	23.8
SANCARLOS	114 934	34.3	117 597	35.1	120 162	35.9
Quesada	32 747	225.4	33 466	230.3	34 160	235.1
Florencia	11 339	62.3	11 553	63.4	11 766	64.6
Buenavista	437	11.7	444	11.9	454	12.1
Aguas Zarcas	9 699	60.8	9 978	62.6	10 274	64.5
Venecia	6 439	44.3	6 578	45.3	6 711	46.2
Pital	10 416	27.7	10 673	28.4	10 944	29.2
Fortuna	6 977	31.0	7 202	32.0	7 385	32.8
Tigra	4 102	68.0	4 209	69.8	4 310	71.5
Palmera	4 091	32.6	4 186	33.4	4 282	34.1
Venado	2 410	14.4	2 444	14.6	2 466	14.7
Cutris	10 135	11.6	10 378	11.9	10 597	12.1
Monterrey	3 881	17.6	3 939	17.9	3 999	18.2
Pocosol	12 261	19.4	12 547	19.9	12 814	20.3
ALFARORUIZ	9 769	63.0	9 940	64.1	10 109	65.2
Zarcelero	3 692	307.4	3 754	312.6	3 831	319.0
Laguna	1 238	53.6	1 258	54.5	1 277	55.3
Tapezco	2 347	96.3	2 396	98.3	1 178	64.8
Guadalupe	555	24.8	563	25.2	570	25.5
Palmira	1 099	36.3	1 122	37.0	1 140	37.6
Zapote	838	19.5	847	19.7	859	20.0
Brisas	-	-	-	-	1 254	202.3
VALVERDEVEGA	15 217	126.5	15 483	128.8	15 730	130.8
Sarchí Norte	6 196	410.1	6 307	417.4	6 421	425.0
Sarchí Sur	4 041	620.7	4 117	632.4	4 183	642.5
Toro Amarillo	425	5.7	437	5.8	439	5.9
San Pedro	2 568	162.5	2 618	165.7	2 657	168.2
Rodríguez	1 987	254.7	2 004	256.9	2 030	260.3

Continúa

2.1

PROVINCIA,CANTON Y DISTRITO	1996		1997		1998	
	POBLACION	DENSIDAD	POBLACION	DENSIDAD	POBLACION	DENSIDAD
UPALA	40 481	25.6	41 503	26.3	42 407	26.8
Upala	12 137	49.4	12 502	50.9	12 845	52.3
Aguas Claras	6 335	15.5	6 462	15.9	6 579	16.1
San José o Pizote	7 659	26.8	7 860	27.5	8 017	28.1
Bijagua	3 659	20.5	3 727	20.9	3 784	21.2
Delicias	3 782	38.7	3 876	39.7	3 956	40.5
Dos Ríos	3 065	14.1	3 158	14.5	3 250	14.9
Yolillal	3 844	26.0	3 918	26.5	3 976	26.9
LOS CHILES	17 786	13.1	18 188	13.4	18 657	13.7
Los Chiles	9 210	17.2	9 459	17.6	9 758	18.2
Caño Negro	1 747	5.9	1 761	5.9	1 790	6.0
Amparo	3 625	11.7	3 713	12.0	3 822	12.3
San Jorge	3 204	15.0	3 255	15.2	3 287	15.4
GUATUSO	10 864	14.3	11 084	14.6	11 288	14.9
San Rafael	6 855	22.5	7 023	23.1	7 180	23.6
Buenavista	2 804	10.4	2 850	10.5	2 892	10.7
Cote	1 205	6.6	1 211	6.6	1 216	6.6
CARTAGO	385 065	123.2	39 140	12.5	398 687	127.6
CARTAGO	122 605	426.1	124 824	433.8	126 977	441.2
Parte Oriental	19 900	8 326.4	20 171	8 439.7	20 440	8 552.3
Parte Occidental	12 318	6 189.9	12 467	6 264.8	12 629	6 346.2
Carmen	16 012	3 794.3	16 236	3 847.4	16 454	3 899.1
San Nicolás	20 968	742.8	21 356	756.5	21 758	770.7
San Francisco	13 728	131.8	14 085	135.2	14 500	139.2
Guadalupe	12 097	913.7	12 363	933.8	12 570	949.4
Corralillo	8 863	267.8	9 012	272.3	9 135	276.1
Tierra Blanca	5 145	402.3	5 258	411.1	5 356	418.8
Dulce Nombre	6 446	164.6	6 572	167.9	6 674	170.5
Llano Grande	3 418	114.7	3 492	117.1	3 567	119.7
Quebradilla	3 710	198.3	3 812	203.7	3 894	208.1
PARAISO	40 953	99.4	41 873	101.7	42 724	103.7
Paraíso	22 837	662.3	23 465	680.5	24 011	696.4
Santiago	4 494	177.3	4 552	179.6	4 610	181.9
Orosi	8 214	26.0	8 367	26.5	8 527	27.0
Cachí	5 408	147.1	5 489	149.3	5 576	151.6
LA UNION	58 795	1 311.5	60 012	1 338.7	61 181	1 364.7
Tres Ríos	13 366	5 592.5	13 703	5 733.5	14 071	5 887.4
San Diego	8 985	1 026.9	9 230	1 054.9	9 433	1 078.1
San Juan	2 901	810.3	2 954	825.1	2 992	835.8
San Rafael	6 611	747.9	6 690	756.8	6 766	765.4
Concepción	9 819	2 668.2	10 024	2 723.9	10 242	2 783.2
Dulce Nombre	5 334	638.8	5 426	649.8	5 515	660.5
San Ramón	3 396	814.4	3 459	829.5	3 519	843.9
Río Azul	8 383	1 653.5	8 526	1 681.7	8 643	1 704.7
JIMENEZ	16 346	57.1	16 553	57.8	16 790	58.6
Juan Viñas	7 522	182.7	7 619	185.0	7 732	187.8
Tucurrique	4 400	122.0	4 473	124.0	4 544	126.0
Pejibaye	4 424	21.1	4 461	21.3	4 514	21.6

Continúa

2.1

PROVINCIA,CANTON Y DISTRITO	1996		1997		1998	
	POBLACION	DENSIDAD	POBLACION	DENSIDAD	POBLACION	DENSIDAD
TURRIALBA	70 620	43.0	71 502	43.5	72 437	44.1
Turrialba	32 273	420.7	32 630	425.4	33 013	430.4
La suiza	9 164	14.1	9 295	14.3	9 414	14.5
Peralta	701	71.2	710	72.1	713	72.4
Santa Cruz	3 870	30.4	3 925	30.8	4 000	31.4
Santa Teresita	5 411	102.3	5 489	103.8	5 576	105.5
Pavones	4 401	107.5	4 452	108.7	4 512	110.2
Tuis	2 862	76.2	2 900	77.2	2 937	78.2
Tayutic	4 839	9.8	4 919	9.9	5 000	10.1
Santa Rosa	5 076	224.0	5 134	226.6	5 195	229.3
Tres Equis	2 023	15.7	2 048	15.9	2 077	16.1
ALVARADO	11 478	141.6	11 646	143.7	11 842	146.1
Pacayas	5 275	183.4	5 357	186.2	5 453	189.5
Cervantes	4 233	274.9	4 286	278.3	4 364	283.4
Capellades	1 970	53.4	2 003	54.3	2 025	54.9
OREAMUNO	34 069	168.4	34 686	171.4	35 290	174.4
San Rafael	20 410	2 024.8	20 752	2 058.7	21 067	2 090.0
Cot	6 856	455.2	7 002	464.9	7 141	474.2
Potrero Cerrado	1 459	77.9	1 488	79.5	1 512	80.8
Cipreses	2 531	290.9	2 575	296.0	2 653	304.9
Santa Rosa	2 813	18.8	2 869	19.2	2 917	19.5
EL GUARCO	30 199	180.1	30 844	183.9	31 446	187.5
Tejar	16 076	2 652.8	16 431	2 711.4	16 717	2 758.6
San Isidro	9 083	70.0	9 271	71.5	9 459	72.9
Tobosí	4 412	208.9	4 512	213.6	4 633	219.4
Patio de Agua	628	58.0	630	58.2	637	58.8
HEREDIA	275 522	103.7	280 807	105.7	286 112	107.7
HEREDIA	76 446	270.5	77 980	275.9	79 567	281.6
Heredía	29 935	10 577.7	30 255	10 690.8	30 584	10 807.1
Mercedes	15 877	3 807.4	16 098	3 860.4	16 323	3 914.4
San Francisco	18 022	2 815.9	18 607	2 907.3	19 206	3 000.9
Ulloa	11 794	1 018.5	12 186	1 052.3	12 611	1 089.0
Varablanca	818	3.2	834	3.2	843	3.3
BARVA	26 973	501.4	27 454	510.3	27 940	519.3
Barva	5 932	9 415.9	6 065	9 627.0	6 219	9 871.4
San Pedro	7 048	939.7	7 170	956.0	7 310	974.7
San Pablo	4 238	622.3	4 305	632.2	4 364	640.8
San Roque	2 294	1 977.6	2 326	2 005.2	2 351	2 026.7
Santa Lucía	3 521	1 181.5	3 574	1 199.3	3 623	1 215.8
San José de la Montaña	3 940	113.5	4 014	115.6	4 073	117.3
SANTODOMINGO	31 419	1 264.9	31 811	1 280.6	32 162	1 294.8
Santo Domingo	7 627	10 306.8	7 764	10 491.9	7 898	10 673.0
San Vicente	3 577	1 277.5	3 584	1 280.0	3 585	1 280.4
San Miguel	4 207	717.9	4 284	731.1	4 351	742.5
Parácito	2 228	1 740.6	2 259	1 764.8	2 283	1 783.6
Santo Tomás	3 886	1 110.3	3 918	1 119.4	3 951	1 128.9
Santa Rosa	5 493	1 257.0	5 559	1 272.1	5 603	1 282.2
Tures	2 024	565.4	2 040	569.8	2 051	572.9
Pará	2 377	877.1	2 403	886.7	2 440	900.4

Continúa

2.1

PROVINCIA,CANTON Y DISTRITO	1996		1997		1998	
	POBLACION	DENSIDAD	POBLACION	DENSIDAD	POBLACION	DENSIDAD
SANTABARBARA	23 281	437.5	23 682	445.1	24 121	453.3
Santa Bárbara	5 820	4 511.6	5 959	4 619.4	6 104	4 731.8
San Pedro	2 392	964.5	2 429	979.4	2 467	994.8
San Juan	4 684	1 057.3	4 748	1 071.8	4 820	1 088.0
Jesús	5 214	413.5	5 292	419.7	5 394	427.8
Santo Domingo	2 606	99.3	2 660	101.4	2 726	103.9
Puraba	2 565	416.4	2 594	421.1	2 610	423.7
SANRAFAEL	31 351	647.9	31 903	659.3	32 416	669.9
San Rafael	10 583	7 839.3	10 775	7 981.5	10 972	8 127.4
San Josecito	9 026	7 338.2	9 157	7 444.7	9 256	7 525.2
Santiago	3 800	2 516.6	3 885	2 572.8	3 952	2 617.2
Angeles	5 472	247.9	5 577	252.7	5 680	257.4
Concepción	2 470	111.1	2 509	112.9	2 556	115.0
SANISIDRO	11 770	436.6	12 005	445.3	12 210	452.9
San Isidro	8 166	1 074.5	8 333	1 096.4	8 467	1 114.1
San José	2 487	220.3	2 534	224.4	2 585	229.0
Concepción	1 117	138.4	1 138	141.0	1 158	143.5
BELEN	16 436	1 352.8	16 700	1 374.5	16 967	1 396.5
San Antonio	8 425	2 400.3	8 578	2 443.9	8 751	2 493.2
La Ribera	5 258	1 260.9	5 330	1 278.2	5 392	1 293.0
Asunción	2 753	615.9	2 792	624.6	2 824	631.8
FLORES	12 400	1 781.6	12 603	1 810.8	12 813	1 840.9
San Joaquín	6 458	2 242.4	6 627	2 301.0	6 809	2 364.2
Barrantes	2 305	1 006.6	2 331	1 017.9	2 352	1 027.1
Llorente	3 637	2 031.8	3 645	2 036.3	3 652	2 040.2
SANPABLO	15 772	2 094.6	16 046	2 130.9	16 282	2 162.3
San Pablo	15 772	2 094.6	16 046	2 130.9	16 282	2 162.3
SARAPIQUI	29 674	13.9	30 623	14.3	31 634	14.8
Puerto Viejo	8 171	11.8	8 670	12.5	9 259	13.4
La Virgen	6 210	7.0	6 342	7.2	6 483	7.4
Horquetas	15 293	27.0	15 611	27.6	15 892	28.1
GUANACASTE	270 643	26.7	275 078	27.1	279 264	27.5
LIBERIA	41 946	29.2	42 855	29.8	43 688	30.4
Liberia	34 099	60.7	34 879	62.1	35 603	63.4
Cañas Dulces	3 078	12.6	3 120	12.8	3 143	12.9
Mayorga	1 457	6.4	1 485	6.6	1 515	6.7
Nacascolo	1 885	5.8	1 920	5.9	1 954	6.0
Curumbandé	1 427	17.7	1 451	18.0	1 473	18.2
NICOYA	48 630	36.5	49 287	37.0	49 800	37.3
Nicoya	23 326	75.0	23 735	76.3	24 056	77.3
Mansión	5 716	27.0	5 775	27.3	5 820	27.5
San Antonio	8 046	23.8	8 085	23.9	8 123	24.0
Quebrada Honda	2 706	25.3	2 737	25.6	2 754	25.8
Sámara	2 761	25.2	2 809	25.7	2 842	26.0
Nosara	3 496	25.9	3 542	26.3	3 585	26.6
Belén de Nosarita	2 579	21.2	2 604	21.5	2 620	21.6

Continúa

2.1

PROVINCIA,CANTON Y DISTRITO	1996		1997		1998	
	POBLACION	DENSIDAD	POBLACION	DENSIDAD	POBLACION	DENSIDAD
SANTACRUZ	40 847	31.1	41 406	31.6	41 929	32.0
Santa Cruz	17 083	62.8	17 303	63.6	17 507	64.3
Bolsón	1 698	55.8	1 729	56.9	1 744	57.3
Veintisiete de Abril	5 905	19.6	6 031	20.1	6 143	20.4
Tempate	2 949	20.9	3 016	21.4	3 065	21.8
Cartagena	2 518	33.6	2 553	34.1	2 586	34.5
Cuajiniquíl	2 827	12.1	2 874	12.3	2 907	12.5
Diriá	3 258	51.1	3 283	51.5	3 312	51.9
Cabo Velas	1 612	22.0	1 612	22.0	1 635	22.4
Tamarindo	2 997	24.3	12	0.1	3 030	24.5
BAGACES	13 883	10.9	14 149	11.1	14 430	11.3
Bagaces	8 104	9.1	8 244	9.3	8 386	9.5
Fortuna	3 396	16.8	2 176	10.8	2 231	11.0
Mogote	2 383	12.9	2 451	13.3	2 521	13.7
Rio Naranjo	-	-	1 278	29.8	1 292	30.1
CARRILLO	25 388	44.0	25 811	44.7	26 249	45.4
Filadelfia	7 822	62.6	7 960	63.7	8 081	64.6
Palmira	3 182	85.6	3 226	86.8	3 295	88.6
Sardinal	8 267	34.4	8 438	35.1	8 592	35.7
Belén	6 117	35.0	6 187	35.4	6 281	35.9
CAÑAS	24 343	35.7	24 789	36.3	25 170	36.9
Cañas	17 075	88.4	17 439	90.3	17 762	91.9
Palmira	1 648	8.0	1 655	8.1	1 664	8.1
San Miguel	2 095	17.4	2 113	17.5	2 129	17.7
Bebedero	2 540	43.8	2 591	44.7	2 621	45.2
Porozal	985	9.3	991	9.4	994	9.4
ABANGARES	17 138	25.4	17 384	25.7	17 635	26.1
Las Juntas	9 366	40.8	9 513	41.5	9 657	42.1
Sierra	2 019	14.3	2 048	14.5	2 082	14.7
San Juan	1 784	16.3	1 798	16.5	1 816	16.6
Colorado	3 969	20.3	4 025	20.6	4 080	20.8
TILARAN	20 710	32.4	21 017	32.9	21 320	33.4
Tilarán	9 085	65.5	9 227	66.5	9 379	67.6
Quebrada Grande	2 619	34.5	2 675	35.2	2 722	35.8
Tronadora	2 057	16.8	2 079	17.0	2 106	17.2
Santa Rosa	1 789	25.2	1 821	25.6	1 843	25.9
Líbano	1 186	16.7	1 190	16.7	1 196	16.8
Tierras Morenas	1 540	18.5	1 559	18.7	1 579	18.9
Arenal	2 434	32.2	2 466	32.7	2 495	33.0
NANDAYURE	12 737	22.5	12 843	22.7	12 967	22.9
Carmona	2 274	66.5	2 285	66.8	2 313	67.7
Santa Rita	1 849	36.9	1 863	37.2	1 890	37.7
Zapotal	1 955	18.9	1 962	19.0	1 970	19.0
San Pablo	1 726	22.7	1 754	23.0	1 765	23.2
Porvenir	1 712	43.3	1 724	43.6	1 745	44.1
Bejuco	3 221	12.3	3 255	12.4	3 284	12.5
LACRUZ	17 085	12.3	17 494	12.6	17 933	13.0
La Cruz	8 737	25.2	8 959	25.9	9 190	26.5
Santa Cecilia	5 201	20.2	5 333	20.7	5 490	21.3
La Garita	1 909	7.0	1 937	7.1	1 968	7.2
Santa Elena	1 238	2.4	1 265	2.5	1 285	2.5

Continúa

2.1

PROVINCIA,CANTON Y DISTRITO	1996		1997		1998	
	POBLACION	DENSIDAD	POBLACION	DENSIDAD	POBLACION	DENSIDAD
HOJANCHA	7 936	30.4	8 043	30.8	8 143	31.1
Hojancha	7 936	30.4	8 043	30.8	8 143	31.1
PUNTARENAS	382 788	34.0	389 649	34.6	396 149	35.2
PUNTARENAS	104 133	56.5	105 946	57.5	107 545	58.4
Puntarenas	20 950	352.2	21 335	358.7	21 658	364.1
Pitahaya	4 588	16.9	4 661	17.2	4 727	17.4
Chomes	3 755	29.4	3 836	30.1	3 903	30.6
Lepanto	12 003	28.5	12 146	28.9	12 239	29.1
Paquera	6 101	18.1	6 177	18.3	6 235	18.5
Manzanillo	4 260	41.8	4 352	42.7	4 442	43.6
Guacimal	1 450	13.6	1 453	13.7	1 463	13.8
Barranca	22 960	621.0	23 472	634.9	23 934	647.4
Monte Verde	2 220	41.9	2 262	42.7	2 305	43.5
Cóbano	4 863	15.4	4 940	15.6	5 013	15.8
Chacarita	20 983	1 928.6	21 312	1 958.8	21 626	1 987.7
ESPARZA	20 577	94.9	20 940	96.6	21 285	98.2
Espiritu Santo	13 157	325.3	13 438	332.2	13 676	338.1
San Juan Grande	2 163	38.2	2 203	38.9	2 252	39.8
Macacona	2 970	77.7	2 997	78.4	3 040	79.5
San Rafael	1 277	39.9	1 287	40.2	1 296	40.5
San Jerónimo	1 010	20.4	1 015	20.5	1 021	20.6
BUENOS AIRES	43 175	18.1	44 055	18.5	44 973	18.9
Buenos Aires	14 370	25.1	14 727	25.8	15 145	26.5
Volcán	6 049	18.1	6 169	18.5	6 292	18.9
Potrero Grande	6 919	8.3	7 089	8.5	7 256	8.7
Boruca	4 259	30.9	4 346	31.5	4 400	31.9
Pilas	2 272	20.5	2 318	20.9	2 349	21.2
Colinas	2 450	20.1	2 477	20.3	2 507	20.5
Changuena	4 378	16.0	4 434	16.2	4 474	16.4
Biolley	2 478	11.9	2 495	12.0	2 550	12.2
MONTES DE ORO	10 067	41.1	10 212	41.7	10 378	42.4
Miramar	5 864	46.6	5 967	47.4	6 063	48.2
Unión	1 688	27.9	1 703	28.2	1 727	28.6
San Isidro	2 515	43.0	2 542	43.5	2 588	44.3
OSA	35 464	18.4	35 918	18.6	36 309	18.8
Cortes	8 236	36.4	8 347	36.9	8 421	37.2
Palmar	15 187	33.6	15 428	34.1	15 616	34.5
Sierpe	3 553	3.3	3 596	3.3	3 641	3.3
Bahía Ballena	2 238	13.9	2 264	14.1	2 305	14.3
Piedras Blancas	6 250	24.2	6 283	24.4	6 326	24.5
AGUIRRE	19 480	35.8	19 905	36.6	20 228	37.2
Quepos	13 833	62.1	14 144	63.5	14 405	64.6
Savegre	3 387	15.7	3 447	15.9	3 474	16.1
Naranjito	2 260	21.6	2 314	22.1	2 349	22.4
GOLFITO	41 229	23.5	41 866	23.9	42 455	24.2
Golfito	14 537	42.1	14 786	42.8	14 980	43.3
Puerto Jiménez	7 064	9.8	7 166	9.9	7 267	10.1
Guaycara	12 645	38.9	12 845	39.6	13 040	40.2
Bahía Pavones	6 983	19.2	7 069	19.5	7 168	19.7

Continúa

2.1

PROVINCIA,CANTON Y DISTRITO	1996		1997		1998	
	POBLACION	DENSIDAD	POBLACION	DENSIDAD	POBLACION	DENSIDAD
COTOBRUS	48 371	51.8	49 326	52.8	50 416	54.0
San Vito	13 529	95.0	13 934	97.9	14 358	100.8
Sabalito	13 844	38.8	14 097	39.5	14 409	40.4
Agua Buena	9 298	152.0	9 445	154.4	9 595	156.8
Limoncito	5 259	44.4	5 353	45.1	5 480	46.2
Pittier	6 441	25.3	6 497	25.5	6 574	25.8
PARRITA	13 332	27.8	13 573	28.3	13 739	28.7
Parrita	13 332	27.8	13 573	28.3	13 739	28.7
CORREDORES	41 896	67.5	42 664	68.7	43 408	69.9
Corredor	20 625	75.8	20 958	77.0	21 287	78.2
La Cuesta	3 493	15.5	3 645	16.1	3 766	16.7
Canoas	7 757	63.4	7 927	64.8	8 091	66.1
Laurel	10 021	53.9	10 134	54.5	10 264	55.2
GARABITO	5 064	16.0	5 244	16.6	5 413	17.1
Jaco	3 128	22.3	3 264	23.2	3 394	24.2
Tárcoles	1 936	11.0	1 980	11.3	2 019	11.5
LIMON	262 158	28.5	268 965	29.3	275 819	30.0
LIMON	78 909	44.7	80 698	45.7	82 337	46.6
Limón	58 324	976.0	59 392	993.8	60 398	1 010.7
Valle la Estrella	4 713	3.8	5 090	4.1	5 407	4.4
Río Blanco	4 697	35.2	4 832	36.2	4 952	37.1
Matama	11 175	32.9	11 384	33.5	11 580	34.1
POCOCI	70 751	29.4	72 698	30.2	74 735	31.1
Guápiles	18 079	69.5	18 563	71.4	19 072	73.4
Jiménez	3 990	37.0	4 080	37.9	4 171	38.7
Rita	18 632	39.7	19 057	40.6	19 470	41.5
Roxana	9 206	52.0	9 535	53.8	9 840	55.6
Cariari	19 289	86.0	19 866	88.6	20 540	91.6
Colorado	1 555	1.3	1 597	1.4	1 642	1.4
SIQUIRRES	44 205	51.4	45 174	52.5	46 215	53.7
Siquirres	27 660	74.1	28 330	75.9	29 042	77.8
Pacuarito	6 655	30.5	6 768	31.0	6 915	31.7
Florida	2 285	24.6	2 305	24.8	2 342	25.2
Germania	1 679	24.1	1 750	25.1	1 814	26.0
Cairo	3 288	31.0	3 362	31.6	3 416	32.2
Alegria	2 638	70.9	2 659	71.5	2 686	72.2
TALAMANCA	19 301	6.9	19 989	7.1	20 683	7.4
Bratsi	9 198	3.8	9 531	4.0	9 840	4.1
Sixaola	6 162	26.0	6 415	27.1	6 702	28.3
Cahuita	3 941	22.7	4 043	23.3	4 141	23.9
MATINA	23 716	30.7	24 421	31.6	25 160	32.6
Matina	6 267	17.7	6 399	18.1	6 546	18.5
Batán	11 107	52.1	11 473	53.8	11 831	55.5
Carrandi	6 342	30.9	6 549	31.9	6 783	33.1
GUACIMO	25 276	43.8	25 985	45.1	26 689	46.3
Guácimo	9 262	41.7	9 514	42.9	9 755	43.9
Mercedes	1 036	11.6	1 045	11.7	1 061	11.9
Pocora	4 343	60.2	4 442	61.6	4 550	63.1
Río Jiménez	6 630	59.9	6 825	61.7	7 022	63.4
Duacari	4 005	48.6	4 159	50.5	4 301	52.2

Nota: Para calcular la densidad (habitantes por Km²) se usó la División Territorial Administrativa de 1997, publicada por el Instituto Geográfico Nacional. Si un distrito no tiene población significa que el mismo no había sido creado en ese año.

FUENTE: Cálculo de Población al 31 de diciembre de cada año, INEC.

2.1

**POBLACION, NATALIDAD, MORTALIDAD Y NUPCIALIDAD (TASAS POR MIL)
SEGUN PROVINCIA Y CANTON. 1993-1998**

2.1.2

PROVINCIA Y CANTON	1993	1994	1995	1996	1997	1998
COSTARICA						
Población	3 199 234	3 265 920	3 333 223	3 398 008	3 464 170	3 525 701
Nacimientos	79 714	80 391	80 306	79 203	78 018	76 982
Tasa bruta de natalidad	24.9	24.6	24.1	23.3	22.5	21.8
Defunciones	12 543	13 313	14 061	13 993	14 260	14 708
Tasa bruta de mortalidad	3.9	4.1	4.2	4.1	4.1	4.2
Matrimonios	20 421	21 520	24 274	23 574	24 300	24 831
Tasa bruta de nupcialidad	6.4	6.6	7.3	6.9	7.0	7.0
SAN JOSE						
Población	1 163 943	1 186 417	1 209 045	1 230 844	1 253 059	1 273 504
Nacimientos	27 764	27 863	27 643	27 378	26 841	26 524
Tasa bruta de natalidad	23.9	23.5	22.9	22.2	21.4	20.8
Defunciones	4 960	5 232	5 514	5 487	5 462	5 712
Tasa bruta de mortalidad	4.3	4.4	4.6	4.5	4.4	4.5
Matrimonios	9 012	9 293	10 289	9 916	10 500	10 571
Tasa bruta de nupcialidad	7.7	7.8	8.5	8.1	8.4	8.3
SAN JOSE						
Población	310 584	315 909	321 193	326 366	331 698	336 537
Nacimientos	6 924	6 961	7 004	6 878	6 760	6 572
Tasa bruta de natalidad	22.3	22.0	21.8	21.1	20.4	19.5
Defunciones	1 520	1 634	1 758	1 733	1 658	1 700
Tasa bruta de mortalidad	4.9	5.2	5.5	5.3	5.0	5.1
Matrimonios	4 659	4 645	5 096	4 896	5 392	5 359
Tasa bruta de nupcialidad	15.0	14.7	15.9	15.0	16.3	15.9
ESCAZU						
Población	42 666	43 500	44 282	45 111	45 934	46 752
Nacimientos	985	1 012	1 001	1 045	1 025	994
Tasa bruta de natalidad	23.1	23.3	22.6	23.2	22.3	21.3
Defunciones	222	178	196	203	202	222
Tasa bruta de mortalidad	5.2	4.1	4.4	4.5	4.4	4.7
Matrimonios	200	294	311	271	250	286
Tasa bruta de nupcialidad	4.7	6.8	7.0	6.0	5.4	6.1
DESAMPARADOS						
Población	144 994	148 174	151 394	154 497	157 692	160 577
Nacimientos	3 795	3 871	3 802	3 756	3 717	3 702
Tasa bruta de natalidad	26.2	26.1	25.1	24.3	23.6	23.1
Defunciones	610	615	675	635	693	763
Tasa bruta de mortalidad	4.2	4.2	4.5	4.1	4.4	4.8
Matrimonios	703	734	804	815	875	942
Tasa bruta de nupcialidad	4.8	5.0	5.3	5.3	5.5	5.9
PURISCAL						
Población	30 356	30 853	31 327	31 809	32 262	32 701
Nacimientos	675	615	595	592	543	531
Tasa bruta de natalidad	22.2	19.9	19.0	18.6	16.8	16.2
Defunciones	132	132	121	124	121	121
Tasa bruta de mortalidad	4.3	4.3	3.9	3.9	3.8	3.7
Matrimonios	181	161	200	212	180	181
Tasa bruta de nupcialidad	6.0	5.2	6.4	6.7	5.6	5.5

Continúa

2.1

PROVINCIA Y CANTON	1993	1994	1995	1996	1997	1998
TARRAZU						
Población	11 726	12 005	12 297	12 574	12 872	13 170
Nacimientos	318	327	335	335	352	359
Tasa bruta de natalidad	27.1	27.2	27.2	26.6	27.3	27.3
Defunciones	38	29	41	72	43	50
Tasa bruta de mortalidad	3.2	2.4	3.3	5.7	3.3	3.8
Matrimonios	93	88	106	92	106	60
Tasa bruta de nupcialidad	7.9	7.3	8.6	7.3	8.2	4.6
ASERRI						
Población	39 932	40 751	41 504	42 215	42 969	43 659
Nacimientos	912	975	878	913	940	878
Tasa bruta de natalidad	22.8	23.9	21.2	21.6	21.9	20.1
Defunciones	150	131	175	164	179	156
Tasa bruta de mortalidad	3.8	3.2	4.2	3.9	4.2	3.6
Matrimonios	218	211	231	237	247	240
Tasa bruta de nupcialidad	5.5	5.2	5.6	5.6	5.7	5.5
MORA						
Población	16 366	16 689	17 058	17 307	17 636	17 975
Nacimientos	417	416	381	371	388	399
Tasa bruta de natalidad	25.5	24.9	22.3	21.4	22.0	22.2
Defunciones	55	66	79	78	78	81
Tasa bruta de mortalidad	3.4	4.0	4.6	4.5	4.4	4.5
Matrimonios	113	112	122	117	81	94
Tasa bruta de nupcialidad	6.9	6.7	7.2	6.8	4.6	5.2
GOICOECHEA						
Población	102 961	104 717	106 486	108 321	110 020	111 503
Nacimientos	2 320	2 228	2 367	2 185	2 107	2 106
Tasa bruta de natalidad	22.5	21.3	22.2	20.2	19.2	18.9
Defunciones	472	520	513	492	492	534
Tasa bruta de mortalidad	4.6	5.0	4.8	4.5	4.5	4.8
Matrimonios	489	512	569	605	616	613
Tasa bruta de nupcialidad	4.7	4.9	5.3	5.6	5.6	5.5
SANTAANA						
Población	25 814	26 290	26 777	27 217	27 730	28 177
Nacimientos	574	581	553	596	585	603
Tasa bruta de natalidad	22.2	22.1	20.7	21.9	21.1	21.4
Defunciones	97	90	86	114	106	125
Tasa bruta de mortalidad	3.8	3.4	3.2	4.2	3.8	4.4
Matrimonios	131	151	181	185	192	184
Tasa bruta de nupcialidad	5.1	5.7	6.8	6.8	6.9	6.5
ALAJUELITA						
Población	43 138	44 319	45 628	46 908	48 177	49 419
Nacimientos	1 321	1 477	1 479	1 524	1 449	1 477
Tasa bruta de natalidad	30.6	33.3	32.4	32.5	30.1	29.9
Defunciones	160	226	202	208	199	226
Tasa bruta de mortalidad	3.7	5.1	4.4	4.4	4.1	4.6
Matrimonios	240	240	227	233	287	281
Tasa bruta de nupcialidad	5.6	5.4	5.0	5.0	6.0	5.7
VAZQUEZ DE CORONADO						
Población	32 486	33 328	34 244	35 035	35 855	36 631
Nacimientos	1 017	1 049	1 052	983	950	1047
Tasa bruta de natalidad	31.3	31.5	30.7	28.1	26.5	28.6
Defunciones	153	166	192	194	176	212
Tasa bruta de mortalidad	4.7	5.0	5.6	5.5	4.9	5.8
Matrimonios	219	232	230	219	207	210
Tasa bruta de nupcialidad	6.7	7.0	6.7	6.3	5.8	5.7

Continúa

2.1

PROVINCIA Y CANTÓN	1993	1994	1995	1996	1997	1998
ACOSTA						
Población	19 363	19 705	20 046	20 354	20 693	20 959
Nacimientos	395	423	411	391	375	334
Tasa bruta de natalidad	20.4	21.5	20.5	19.2	18.1	15.9
Defunciones	74	82	75	69	69	58
Tasa bruta de mortalidad	3.8	4.2	3.7	3.4	3.3	2.8
Matrimonios	109	72	159	118	94	118
Tasa bruta de nupcialidad	5.6	3.7	7.9	5.8	4.5	5.6
TIBAS						
Población	74 654	75 956	77 187	78 396	79 621	80 687
Nacimientos	1 696	1 579	1 526	1 542	1 455	1 525
Tasa bruta de natalidad	22.7	20.8	19.8	19.7	18.3	18.9
Defunciones	325	321	325	338	325	345
Tasa bruta de mortalidad	4.4	4.2	4.2	4.3	4.1	4.3
Matrimonios	309	379	351	365	298	340
Tasa bruta de nupcialidad	4.1	5.0	4.5	4.7	3.7	4.2
MORAVIA						
Población	41 003	41 582	42 245	42 843	43 401	43 979
Nacimientos	818	757	802	722	770	743
Tasa bruta de natalidad	19.9	18.2	19.0	16.9	17.7	16.9
Defunciones	195	152	172	142	189	180
Tasa bruta de mortalidad	4.8	3.7	4.1	3.3	4.4	4.1
Matrimonios	175	198	243	228	228	243
Tasa bruta de nupcialidad	4.3	4.8	5.8	5.3	5.3	5.5
MONTES DE OCA						
Población	49 752	50 559	51 391	52 074	52 804	53 511
Nacimientos	1 014	1 034	1 001	966	960	948
Tasa bruta de natalidad	20.4	20.5	19.5	18.6	18.2	17.7
Defunciones	212	238	255	257	239	241
Tasa bruta de mortalidad	4.3	4.7	5.0	4.9	4.5	4.5
Matrimonios	220	319	341	284	361	334.6
Tasa bruta de nupcialidad	4.4	6.3	6.6	5.5	6.8	62.5
TURRUBARES						
Población	5 779	5 881	5 964	6 038	6 114	6 187
Nacimientos	112	108	90	90	93	97
Tasa bruta de natalidad	19.4	18.4	15.1	14.9	15.2	15.7
Defunciones	9	8	20	9	19	15
Tasa bruta de mortalidad	1.6	1.4	3.4	1.5	3.1	2.4
Matrimonios	24	12	11	14	14	7
Tasa bruta de nupcialidad	4.2	2.0	1.8	2.3	2.3	1.1
DOTA						
Población	6 296	6 408	6 535	6 645	6 744	6 848
Nacimientos	130	160	124	134	139	151
Tasa bruta de natalidad	20.6	25.0	19.0	20.0	20.6	22.0
Defunciones	27	24	24	31	26	37
Tasa bruta de mortalidad	4.3	3.7	3.7	4.7	3.8	5.4
Matrimonios	41	30	60	42	24	37
Tasa bruta de nupcialidad	6.5	4.7	9.2	6.3	3.6	5.4
CURRIDABAT						
Población	41 885	42 768	43 786	44 725	45 700	46 602
Nacimientos	1 063	1 168	1 158	1 123	1 155	1 130
Tasa bruta de natalidad	25.4	27.3	26.4	25.1	25.3	24.2
Defunciones	153	218	157	198	203	195
Tasa bruta de mortalidad	3.7	5.1	3.6	4.4	4.4	4.2
Matrimonios	175	154	209	213	222	203
Tasa bruta de nupcialidad	4.2	3.6	4.8	4.8	4.9	4.4

Continúa

2.1

PROVINCIA Y CANTON	1993	1994	1995	1996	1997	1998
PEREZ ZELEDON						
Población	113 250	115 846	118 317	120 819	123 302	125 583
Nacimientos	3 009	2 871	2 835	2 982	2 805	2 685
Tasa bruta de natalidad	26.6	24.8	24.0	24.7	22.7	21.4
Defunciones	324	372	405	387	407	421
Tasa bruta de mortalidad	2.9	3.2	3.4	3.2	3.3	3.4
Matrimonios	667	687	782	689	758	771
Tasa bruta de nupcialidad	5.9	5.9	6.6	5.7	6.1	6.1
LEON CORTES						
Población	10 938	11 177	11 384	11 590	11 835	12 047
Nacimientos	269	251	249	250	273	243
Tasa bruta de natalidad	24.6	22.5	21.9	21.6	23.1	20.2
Defunciones	32	30	43	39	38	30
Tasa bruta de mortalidad	2.9	2.7	3.8	3.4	3.2	2.5
Matrimonios	46	62	56	81	68	68
Tasa bruta de nupcialidad	4.2	5.5	4.9	7.0	5.7	5.6
ALAJUELA						
Población	569 984	582 390	595 174	607 486	620 141	631 883
Nacimientos	14 399	14 902	15 003	14 933	14 685	14 465
Tasa bruta de natalidad	25.3	25.6	25.2	24.6	23.7	22.9
Defunciones	2 167	2 282	2 388	2 419	2 569	2 595
Tasa bruta de mortalidad	3.8	3.9	4.0	4.0	4.1	4.1
Matrimonios	3 681	3 968	4 551	4 258	4 418	4 404
Tasa bruta de nupcialidad	6.5	6.8	7.6	7.0	7.1	7.0
ALAJUELA						
Población	166 823	170 080	173 470	176 736	180 068	183 232
Nacimientos	4 004	4 165	4 148	4 193	4 105	4 155
Tasa bruta de natalidad	24.0	24.5	23.9	23.7	22.8	22.7
Defunciones	747	827	859	837	869	877
Tasa bruta de mortalidad	4.5	4.9	5.0	4.7	4.8	4.8
Matrimonios	1 199	1 320	1 465	1 461	1 509	1 577
Tasa bruta de nupcialidad	7.2	7.8	8.4	8.3	8.4	8.6
SAN RAMON						
Población	52 999	54 147	55 285	56 396	57 547	58 646
Nacimientos	1 314	1 338	1 330	1 361	1 354	1 366
Tasa bruta de natalidad	24.8	24.7	24.1	24.1	23.5	23.3
Defunciones	196	197	205	214	257	225
Tasa bruta de mortalidad	3.7	3.6	3.7	3.8	4.5	3.8
Matrimonios	340	450	523	422	426	417
Tasa bruta de nupcialidad	6.4	8.3	9.5	7.5	7.4	7.1
GRECIA						
Población	50 077	51 165	52 270	53 373	54 533	55 566
Nacimientos	1 299	1 315	1 358	1 378	1 327	1 309
Tasa bruta de natalidad	25.9	25.7	26.0	25.8	24.3	23.6
Defunciones	214	241	244	216	224	249
Tasa bruta de mortalidad	4.3	4.7	4.7	4.0	4.1	4.5
Matrimonios	489	440	526	518	490	516
Tasa bruta de nupcialidad	9.8	8.6	10.1	9.7	9.0	9.3
SAN MATEO						
Población	4 556	4 599	4 653	4 722	4 767	4 806
Nacimientos	57	70	75	77	67	64
Tasa bruta de natalidad	12.5	15.2	16.1	16.3	14.1	13.3
Defunciones	15	20	13	19	23	21
Tasa bruta de mortalidad	3.3	4.3	2.8	4.0	4.8	4.4
Matrimonios	19	15	29	14	26	21
Tasa bruta de nupcialidad	4.2	3.3	6.2	3.0	5.5	4.4

Continúa

2.1

PROVINCIA Y CANTON	1993	1994	1995	1996	1997	1998
ATENAS						
Población	18 728	18 998	19 303	19 570	19 849	20 091
Nacimientos	356	347	381	356	359	365
Tasa bruta de natalidad	19.0	18.3	19.7	18.2	18.1	18.2
Defunciones	85	73	87	78	98	99
Tasa bruta de mortalidad	4.5	3.8	4.5	4.0	4.9	4.9
Matrimonios	140	169	171	129	121	126
Tasa bruta de nupcialidad	7.5	8.9	8.9	6.6	6.1	6.3
NARANJO						
Población	31 031	31 665	32 297	32 883	33 487	34 050
Nacimientos	763	724	760	752	733	736
Tasa bruta de natalidad	24.6	22.9	23.5	22.9	21.9	21.6
Defunciones	120	124	144	152	143	142
Tasa bruta de mortalidad	3.9	3.9	4.5	4.6	4.3	4.2
Matrimonios	193	189	233	187	288	212
Tasa bruta de nupcialidad	6.2	6.0	7.2	5.7	8.6	6.2
PALMARES						
Población	22 981	23 398	23 839	24 261	24 683	25 075
Nacimientos	542	553	519	545	544	499
Tasa bruta de natalidad	23.6	23.6	21.8	22.5	22.0	19.9
Defunciones	99	103	105	125	122	135
Tasa bruta de mortalidad	4.3	4.4	4.4	5.2	4.9	5.4
Matrimonios	168	206	232	204	186	167
Tasa bruta de nupcialidad	7.3	8.8	9.7	8.4	7.5	6.7
POAS						
Población	18 311	18 665	19 049	19 445	19 826	20 229
Nacimientos	425	423	478	472	467	461
Tasa bruta de natalidad	23.2	22.7	25.1	24.3	23.6	22.8
Defunciones	78	76	66	82	70	77
Tasa bruta de mortalidad	4.3	4.1	3.5	4.2	3.5	3.8
Matrimonios	90	83	99	89	91	98
Tasa bruta de nupcialidad	4.9	4.4	5.2	4.6	4.6	4.8
OROTINA						
Población	13 155	13 376	13 543	13 755	13 977	14 183
Nacimientos	264	275	256	271	296	248
Tasa bruta de natalidad	20.1	20.6	18.9	19.7	21.2	17.5
Defunciones	56	72	69	62	74	66
Tasa bruta de mortalidad	4.3	5.4	5.1	4.5	5.3	4.7
Matrimonios	75	76	113	110	115	101
Tasa bruta de nupcialidad	5.7	5.7	8.3	8.0	8.2	7.1
SANCARLOS						
Población	105 057	107 869	110 716	113 427	116 215	118 796
Nacimientos	2 980	3 153	3 160	3 053	3 066	2 962
Tasa bruta de natalidad	28.4	29.2	28.5	26.9	26.4	24.9
Defunciones	310	287	326	348	403	397
Tasa bruta de mortalidad	3.0	2.7	2.9	3.1	3.5	3.3
Matrimonios	647	710	721	708	763	759
Tasa bruta de nupcialidad	6.2	6.6	6.5	6.2	6.6	6.4
ALFARORUIZ						
Población	9 183	9 350	9 512	9 696	9 862	10 011
Nacimientos	211	200	210	193	212	202
Tasa bruta de natalidad	23.0	21.4	22.1	19.9	21.5	20.2
Defunciones	37	33	38	28	41	33
Tasa bruta de mortalidad	4.0	3.5	4.0	2.9	4.2	3.3
Matrimonios	45	52	52	64	73	61
Tasa bruta de nupcialidad	4.9	5.6	5.5	6.6	7.4	6.1

Continúa

2.1

PROVINCIA Y CANTON	1993	1994	1995	1996	1997	1998
VALVERDEVEGA						
Población	14 167	14 467	14 757	15 071	15 360	15 603
Nacimientos	328	343	353	351	334	316
Tasa bruta de natalidad	23.2	23.7	23.9	23.3	21.7	20.3
Defunciones	45	45	56	59	68	69
Tasa bruta de mortalidad	3.2	3.1	3.8	3.9	4.4	4.4
Matrimonios	75	90	84	92	65	89
Tasa bruta de nupcialidad	5.3	6.2	5.7	6.1	4.2	5.7
UPALA						
Población	36 844	37 808	38 943	39 927	41 028	41 959
Nacimientos	1 012	1 177	1 200	1 127	1 108	1 018
Tasa bruta de natalidad	27.5	31.1	30.8	28.2	27.0	24.3
Defunciones	102	93	99	131	86	114
Tasa bruta de mortalidad	2.8	2.5	2.5	3.3	2.1	2.7
Matrimonios	101	86	155	139	129	133
Tasa bruta de nupcialidad	2.7	2.3	4.0	3.5	3.1	3.2
LOS CHILES						
Población	16 204	16 638	17 081	17 515	17 989	18 449
Nacimientos	496	490	477	502	454	521
Tasa bruta de natalidad	30.6	29.5	27.9	28.7	25.2	28.2
Defunciones	40	54	43	41	52	52
Tasa bruta de mortalidad	2.5	3.2	2.5	2.3	2.9	2.8
Matrimonios	35	23	57	46	56	47
Tasa bruta de nupcialidad	2.2	1.4	3.3	2.6	3.1	2.5
GUATUSO						
Población	9 868	10 165	10 456	10 709	10 950	11 187
Nacimientos	348	329	298	302	259	243
Tasa bruta de natalidad	35.3	32.4	28.5	28.2	23.7	21.7
Defunciones	23	37	34	27	39	39
Tasa bruta de mortalidad	2.3	3.6	3.3	2.5	3.6	3.5
Matrimonios	65	59	91	75	80	80
Tasa bruta de nupcialidad	6.6	5.8	8.7	7.0	7.3	7.2
CARTAGO						
Población	359 765	367 247	374 651	381 420	388 502	395 011
Nacimientos	8 860	8 702	8 537	8 321	8 389	8 324
Tasa bruta de natalidad	24.6	23.7	22.8	21.8	21.6	21.1
Defunciones	1 268	1 401	1 440	1 444	1 514	1 577
Tasa bruta de mortalidad	3.5	3.8	3.8	3.8	3.9	4.0
Matrimonios	2 156	2 321	2 716	2 925	2 519	2 719
Tasa bruta de nupcialidad	6.0	6.3	7.2	7.7	6.5	6.9
CARTAGO						
Población	114 703	117 004	119 299	121 453	123 685	125 799
Nacimientos	2 792	2 743	2 698	2 655	2 705	2 692
Tasa bruta de natalidad	24.3	23.4	22.6	21.9	21.9	21.4
Defunciones	457	483	483	470	486	539
Tasa bruta de mortalidad	4.0	4.1	4.0	3.9	3.9	4.3
Matrimonios	843	939	947	1 020	1 041	1 065
Tasa bruta de nupcialidad	7.3	8.0	7.9	8.4	8.4	8.5
PARAISO						
Población	37 667	38 694	39 649	40 474	41 417	42 268
Nacimientos	1 193	1 070	1 075	994	1 085	1 030
Tasa bruta de natalidad	31.7	27.7	27.1	24.6	26.2	24.4
Defunciones	140	117	152	148	165	179
Tasa bruta de mortalidad	3.7	3.0	3.8	3.7	4.0	4.2
Matrimonios	249	266	321	316	286	311
Tasa bruta de nupcialidad	6.6	6.9	8.1	7.8	6.9	7.4

Continúa

2.1

PROVINCIA Y CANTON	1993	1994	1995	1996	1997	1998
LA UNION						
Población	54 444	55 709	57 032	58 225	59 404	60 571
Nacimientos	1 383	1 558	1 477	1 439	1 481	1 420
Tasa bruta de natalidad	25.4	28.0	25.9	24.7	24.9	23.4
Defunciones	180	227	254	265	264	251
Tasa bruta de mortalidad	3.3	4.1	4.5	4.6	4.4	4.1
Matrimonios	193	262	315	308	275	303
Tasa bruta de nupcialidad	3.5	4.7	5.5	5.3	4.6	5.0
JIMENEZ						
Población	15 494	15 739	15 998	16 209	16 443	16 641
Nacimientos	295	285	284	284	242	275
Tasa bruta de natalidad	19.0	18.1	17.8	17.5	14.7	16.5
Defunciones	57	46	38	48	35	38
Tasa bruta de mortalidad	3.7	2.9	2.4	3.0	2.1	2.3
Matrimonios	89	97	87	92	76	60
Tasa bruta de nupcialidad	5.7	6.2	5.4	5.7	4.6	3.6
TURRIALBA						
Población	67 081	68 105	69 113	70 056	71 060	71 896
Nacimientos	1 319	1 272	1 242	1 248	1 151	1 213
Tasa bruta de natalidad	19.7	18.7	18.0	17.8	16.2	16.9
Defunciones	207	275	247	261	269	278
Tasa bruta de mortalidad	3.1	4.0	3.6	3.7	3.8	3.9
Matrimonios	426	379	492	712	418	466
Tasa bruta de nupcialidad	6.4	5.6	7.1	10.2	5.9	6.5
ALVARADO						
Población	10 771	10 975	11 186	11 367	11 570	11 735
Nacimientos	255	237	232	235	213	224
Tasa bruta de natalidad	23.7	21.6	20.7	20.7	18.4	19.1
Defunciones	50	33	44	34	45	28
Tasa bruta de mortalidad	4.6	3.0	3.9	3.0	3.9	2.4
Matrimonios	75	94	238	100	66	85
Tasa bruta de nupcialidad	7.0	8.6	21.3	8.8	5.7	7.2
OREAMUNO						
Población	31 714	32 411	33 076	33 746	34 401	34 983
Nacimientos	857	770	791	772	761	766
Tasa bruta de natalidad	27.0	23.8	23.9	22.9	22.1	21.9
Defunciones	109	136	130	118	144	162
Tasa bruta de mortalidad	3.4	4.2	3.9	3.5	4.2	4.6
Matrimonios	168	180	175	228	185	233
Tasa bruta de nupcialidad	5.3	5.6	5.3	6.8	5.4	6.7
EL GUARCO						
Población	27 891	28 610	29 298	29 890	30 522	31 118
Nacimientos	766	767	738	694	751	704
Tasa bruta de natalidad	27.5	26.8	25.2	23.2	24.6	22.6
Defunciones	68	84	92	100	106	102
Tasa bruta de mortalidad	2.4	2.9	3.1	3.3	3.5	3.3
Matrimonios	113	104	141	149	172	196
Tasa bruta de nupcialidad	4.1	3.6	4.8	5.0	5.6	6.3
HEREDIA						
Población	256 726	261 988	267 369	272 711	278 086	283 371
Nacimientos	6 433	6 407	6 623	6 642	6 452	6 546
Tasa bruta de natalidad	25.1	24.5	24.8	24.4	23.2	23.1
Defunciones	1 074	1 162	1 267	1 217	1 167	1 241
Tasa bruta de mortalidad	4.2	4.4	4.7	4.5	4.2	4.4
Matrimonios	1 686	1 833	2 165	2 071	2 205	2 077
Tasa bruta de nupcialidad	6.6	7.0	8.1	7.6	7.9	7.3

Continúa

2.1

PROVINCIA Y CANTON	1993	1994	1995	1996	1997	1998
HEREDIA						
Población	71 085	72 504	74 051	75 650	77 202	78 723
Nacimientos	1 758	1 825	1 983	1 966	1 895	1 981
Tasa bruta de natalidad	24.7	25.2	26.8	26.0	24.5	25.2
Defunciones	336	371	394	377	361	394
Tasa bruta de mortalidad	4.7	5.1	5.3	5.0	4.7	5.0
Matrimonios	684	741	892	862	884	857
Tasa bruta de nupcialidad	9.6	10.2	12.0	11.4	11.5	10.9
BARVA						
Población	25 205	25 733	26 208	26 710	27 214	27 686
Nacimientos	600	573	596	604	584	589
Tasa bruta de natalidad	23.8	22.3	22.7	22.6	21.5	21.3
Defunciones	92	85	119	93	103	103
Tasa bruta de mortalidad	3.7	3.3	4.5	3.5	3.8	3.7
Matrimonios	178	130	165	152	172	143
Tasa bruta de nupcialidad	7.1	5.1	6.3	5.7	6.3	5.2
SANTO DOMINGO						
Población	29 912	30 372	30 823	31 238	31 612	31 986
Nacimientos	628	558	596	556	520	504
Tasa bruta de natalidad	21.0	18.4	19.3	17.8	16.4	15.8
Defunciones	121	156	157	160	128	153
Tasa bruta de mortalidad	4.0	5.1	5.1	5.1	4.0	4.8
Matrimonios	139	174	181	157	204	191
Tasa bruta de nupcialidad	4.6	5.7	5.9	5.0	6.5	6.0
SANTABARBARA						
Población	21 829	22 239	22 666	23 069	23 468	23 878
Nacimientos	552	508	518	476	503	510
Tasa bruta de natalidad	25.3	22.8	22.9	20.6	21.4	21.4
Defunciones	105	88	83	91	102	71
Tasa bruta de mortalidad	4.8	4.0	3.7	3.9	4.3	3.0
Matrimonios	136	203	192	174	193	165
Tasa bruta de nupcialidad	6.2	9.1	8.5	7.5	8.2	6.9
SAN RAFAEL						
Población	29 409	29 981	30 530	31 076	31 612	32 148
Nacimientos	697	644	695	665	659	644
Tasa bruta de natalidad	23.7	21.5	22.8	21.4	20.8	20.0
Defunciones	96	107	134	127	107	131
Tasa bruta de mortalidad	3.3	3.6	4.4	4.1	3.4	4.1
Matrimonios	142	145	161	137	195	121
Tasa bruta de nupcialidad	4.8	4.8	5.3	4.4	6.2	3.8
SAN ISIDRO						
Población	11 071	11 275	11 486	11 658	11 881	12 102
Nacimientos	280	259	250	251	275	247
Tasa bruta de natalidad	25.3	23.0	21.8	21.5	23.1	20.4
Defunciones	58	53	58	58	40	42
Tasa bruta de mortalidad	5.2	4.7	5.0	5.0	3.4	3.5
Matrimonios	60	51	97	65	60	73
Tasa bruta de nupcialidad	5.4	4.5	8.4	5.6	5.1	6.0
BELEN						
Población	15 358	15 664	15 963	16 257	16 573	16 839
Nacimientos	385	387	360	397	344	349
Tasa bruta de natalidad	25.1	24.7	22.6	24.4	20.7	20.7
Defunciones	83	74	56	84	80	82
Tasa bruta de mortalidad	5.4	4.7	3.5	5.2	4.8	4.8
Matrimonios	116	178	186	203	172	190
Tasa bruta de nupcialidad	7.6	11.4	11.7	12.5	10.4	11.3

Continúa

2.1

PROVINCIA Y CANTÓN	1993	1994	1995	1996	1997	1998
FLORES						
Población	11 641	11 848	12 065	12 280	12 520	12 705
Nacimientos	275	270	258	285	264	273
Tasa bruta de natalidad	23.6	22.8	21.4	23.2	21.1	21.5
Defunciones	51	54	58	58	61	63
Tasa bruta de mortalidad	4.4	4.6	4.8	4.7	4.9	5.0
Matrimonios	65	58	64	78	87	76
Tasa bruta de nupcialidad	5.6	4.9	5.3	6.4	6.9	6.0
SAN PABLO						
Población	14 874	15 150	15 396	15 641	15 887	16 157
Nacimientos	349	347	323	332	353	319
Tasa bruta de natalidad	23.5	22.9	21.0	21.2	22.2	19.7
Defunciones	62	82	88	76	79	83
Tasa bruta de mortalidad	4.2	5.4	5.7	4.9	5.0	5.1
Matrimonios	67	56	98	93	71	80
Tasa bruta de nupcialidad	4.5	3.7	6.4	5.9	4.5	5.0
SARAPIQUI						
Población	26 342	27 222	28 181	29 132	30 117	31 147
Nacimientos	909	1 036	1 044	1 110	1 055	1 130
Tasa bruta de natalidad	34.5	38.1	37.0	38.1	35.0	36.3
Defunciones	70	92	120	93	106	119
Tasa bruta de mortalidad	2.7	3.4	4.3	3.2	3.5	3.8
Matrimonios	99	97	129	150	167	181
Tasa bruta de nupcialidad	3.8	3.6	4.6	5.1	5.5	5.8
GUANACASTE						
Población	254 530	259 058	263 845	268 176	272 788	277 081
Nacimientos	5 495	5 659	5 625	5 501	5 489	5 264
Tasa bruta de natalidad	21.6	21.8	21.3	20.5	20.1	19.0
Defunciones	918	1 011	1 038	1 056	1 054	1 078
Tasa bruta de mortalidad	3.6	3.9	3.9	3.9	3.9	3.9
Matrimonios	1 081	1 181	1 248	1 199	1 243	1 217
Tasa bruta de nupcialidad	4.2	4.6	4.7	4.5	4.6	4.4
LIBERIA						
Población	38 703	39 526	40 518	41 399	42 409	43 267
Nacimientos	1 064	1 057	1 166	1 131	1 103	1 023
Tasa bruta de natalidad	27.5	26.7	28.8	27.3	26.0	23.6
Defunciones	163	209	178	194	194	190
Tasa bruta de mortalidad	4.2	5.3	4.4	4.7	4.6	4.4
Matrimonios	175	255	301	282	273	283
Tasa bruta de nupcialidad	4.5	6.5	7.4	6.8	6.4	6.5
NICOYA						
Población	46 245	46 982	47 689	48 296	48 924	49 511
Nacimientos	863	898	859	801	841	713
Tasa bruta de natalidad	18.7	19.1	18.0	16.6	17.2	14.4
Defunciones	175	190	191	186	184	200
Tasa bruta de mortalidad	3.8	4.0	4.0	3.9	3.8	4.0
Matrimonios	155	155	148	147	173	180
Tasa bruta de nupcialidad	3.4	3.3	3.1	3.0	3.5	3.6
SANTACRUZ						
Población	38 836	39 364	39 958	40 549	41 112	41 670
Nacimientos	705	767	763	753	737	716
Tasa bruta de natalidad	18.2	19.5	19.1	18.6	17.9	17.2
Defunciones	174	163	197	184	178	193
Tasa bruta de mortalidad	4.5	4.1	4.9	4.5	4.3	4.6
Matrimonios	152	154	181	173	208	165
Tasa bruta de nupcialidad	3.9	3.9	4.5	4.3	5.1	4.0

Continúa

2.1

PROVINCIA Y CANTON	1993	1994	1995	1996	1997	1998
BAGACES						
Población	13 042	13 278	13 531	13 742	14 010	14 271
Nacimientos	310	280	279	284	325	330
Tasa bruta de natalidad	23.8	21.1	20.6	20.7	23.2	23.1
Defunciones	46	38	44	53	59	49
Tasa bruta de mortalidad	3.5	2.9	3.3	3.9	4.2	3.4
Matrimonios	61	83	64	72	70	75
Tasa bruta de nupcialidad	4.7	6.3	4.7	5.2	5.0	5.3
CARRILLO						
Población	23 807	24 206	24 671	25 127	25 590	25 993
Nacimientos	511	524	576	578	543	562
Tasa bruta de natalidad	21.5	21.6	23.3	23.0	21.2	21.6
Defunciones	84	100	113	99	120	124
Tasa bruta de mortalidad	3.5	4.1	4.6	3.9	4.7	4.8
Matrimonios	104	90	120	104	107	127
Tasa bruta de nupcialidad	4.4	3.7	4.9	4.1	4.2	4.9
CAÑAS						
Población	22 831	23 286	23 745	24 116	24 559	24 976
Nacimientos	529	555	497	509	554	480
Tasa bruta de natalidad	23.2	23.8	20.9	21.1	22.6	19.2
Defunciones	72	105	91	114	98	99
Tasa bruta de mortalidad	3.2	4.5	3.8	4.7	4.0	4.0
Matrimonios	118	115	96	124	117	116
Tasa bruta de nupcialidad	5.2	4.9	4.0	5.1	4.8	4.6
ABANGARES						
Población	16 194	16 495	16 753	17 003	17 256	17 506
Nacimientos	342	329	332	312	301	298
Tasa bruta de natalidad	21.1	19.9	19.8	18.3	17.4	17.0
Defunciones	44	65	70	66	55	47
Tasa bruta de mortalidad	2.7	3.9	4.2	3.9	3.2	2.7
Matrimonios	77	74	89	86	68	68
Tasa bruta de nupcialidad	4.8	4.5	5.3	5.1	3.9	3.9
TILARAN						
Población	19 645	19 976	20 271	20 540	20 867	21 167
Nacimientos	370	371	335	351	365	369
Tasa bruta de natalidad	18.8	18.6	16.5	17.1	17.5	17.4
Defunciones	63	50	57	60	58	66
Tasa bruta de mortalidad	3.2	2.5	2.8	2.9	2.8	3.1
Matrimonios	93	97	113	88	80	84
Tasa bruta de nupcialidad	4.7	4.9	5.6	4.3	3.8	4.0
NANDAYURE						
Población	12 143	12 332	12 512	12 655	12 798	12 897
Nacimientos	228	230	191	193	153	170
Tasa bruta de natalidad	18.8	18.7	15.3	15.3	12.0	13.2
Defunciones	32	35	40	38	47	46
Tasa bruta de mortalidad	2.6	2.8	3.2	3.0	3.7	3.6
Matrimonios	44	47	37	31	50	50
Tasa bruta de nupcialidad	3.6	3.8	3.0	2.4	3.9	3.9
LACRUZ						
Población	15 558	15 980	16 445	16 862	17 278	17 726
Nacimientos	432	514	484	459	451	483
Tasa bruta de natalidad	27.8	32.2	29.4	27.2	26.1	27.2
Defunciones	46	42	40	37	42	44
Tasa bruta de mortalidad	3.0	2.6	2.4	2.2	2.4	2.5
Matrimonios	42	57	60	35	49	46
Tasa bruta de nupcialidad	2.7	3.6	3.6	2.1	2.8	2.6

Continúa

2.1

PROVINCIA Y CANTON	1993	1994	1995	1996	1997	1998
HOJANCHA						
Población	7 526	7 633	7 752	7 887	7 985	8 097
Nacimientos	141	134	143	130	126	120
Tasa bruta de natalidad	18.7	17.6	18.4	16.5	15.8	14.8
Defunciones	19	14	17	25	19	20
Tasa bruta de mortalidad	2.5	1.8	2.2	3.2	2.4	2.5
Matrimonios	60	54	39	57	48	23
Tasa bruta de nupcialidad	8.0	7.1	5.0	7.2	6.0	2.8
PUNTARENAS						
Población	357 103	364 525	371 657	379 002	386 196	392 639
Nacimientos	8 367	8 559	8 650	8 383	8 192	7 833
Tasa bruta de natalidad	23.4	23.5	23.3	22.1	21.2	19.9
Defunciones	1 144	1 132	1 219	1 235	1 331	1 333
Tasa bruta de mortalidad	3.2	3.1	3.3	3.3	3.4	3.4
Matrimonios	1 604	1 647	1 861	1 822	1 890	2 099
Tasa bruta de nupcialidad	4.5	4.5	5.0	4.8	4.9	5.3
PUNTARENAS						
Población	97 289	99 177	101 167	103 138	105 031	106 714
Nacimientos	2 211	2 392	2 417	2 289	2 253	2 069
Tasa bruta de natalidad	22.7	24.1	23.9	22.2	21.5	19.4
Defunciones	381	369	392	448	440	470
Tasa bruta de mortalidad	3.9	3.7	3.9	4.3	4.2	4.4
Matrimonios	522	595	612	583	571	680
Tasa bruta de nupcialidad	5.4	6.0	6.0	5.7	5.4	6.4
ESPARZA						
Población	19 248	19 599	19 969	20 400	20 753	21 100
Nacimientos	421	444	517	468	466	420
Tasa bruta de natalidad	21.9	22.7	25.9	22.9	22.5	19.9
Defunciones	94	84	94	84	103	75
Tasa bruta de mortalidad	4.9	4.3	4.7	4.1	5.0	3.6
Matrimonios	120	137	148	113	160	173
Tasa bruta de nupcialidad	6.2	7.0	7.4	5.5	7.7	8.2
BUENOS AIRES						
Población	39 850	40 907	41 776	42 744	43 633	44 461
Nacimientos	1 116	1 074	1 038	965	993	1 015
Tasa bruta de natalidad	28.0	26.3	24.8	22.6	22.8	22.8
Defunciones	92	95	92	94	113	97
Tasa bruta de mortalidad	2.3	2.3	2.2	2.2	2.6	2.2
Matrimonios	126	118	130	121	131	153
Tasa bruta de nupcialidad	3.2	2.9	3.1	2.8	3.0	3.4
MONTES DE ORO						
Población	9 455	9 640	9 810	9 988	10 139	10 283
Nacimientos	221	215	217	202	189	204
Tasa bruta de natalidad	23.4	22.3	22.1	20.2	18.6	19.8
Defunciones	35	35	39	42	44	38
Tasa bruta de mortalidad	3.7	3.6	4.0	4.2	4.3	3.7
Matrimonios	49	61	88	69	70	79
Tasa bruta de nupcialidad	5.2	6.3	9.0	6.9	6.9	7.7
OSA						
Población	33 528	34 108	34 657	35 171	35 703	36 091
Nacimientos	603	689	612	629	560	507
Tasa bruta de natalidad	18.0	20.2	17.7	17.9	15.7	14.0
Defunciones	91	89	91	78	106	116
Tasa bruta de mortalidad	2.7	2.6	2.6	2.2	3.0	3.2
Matrimonios	105	92	98	79	98	109
Tasa bruta de nupcialidad	3.1	2.7	2.8	2.2	2.7	3.0

Continúa

2.1

PROVINCIA Y CANTON	1993	1994	1995	1996	1997	1998
AGUIRRE						
Población	18 072	18 457	18 865	19 278	19 705	20 081
Nacimientos	471	466	487	459	495	408
Tasa bruta de natalidad	26.1	25.2	25.8	23.8	25.1	20.3
Defunciones	64	66	69	62	70	85
Tasa bruta de mortalidad	3.5	3.6	3.7	3.2	3.6	4.2
Matrimonios	99	102	130	100	139	93
Tasa bruta de nupcialidad	5.5	5.5	6.9	5.2	7.1	4.6
GOLFITO						
Población	38 772	39 502	40 215	40 878	41 546	42 128
Nacimientos	867	817	815	828	751	717
Tasa bruta de natalidad	22.4	20.7	20.3	20.3	18.1	17.0
Defunciones	109	120	138	140	114	128
Tasa bruta de mortalidad	2.8	3.0	3.4	3.4	2.7	3.0
Matrimonios	126	121	165	128	146	173
Tasa bruta de nupcialidad	3.2	3.1	4.1	3.1	3.5	4.1
COTO BRUS						
Población	44 921	45 912	46 818	47 761	48 799	49 781
Nacimientos	1 124	1 000	1 156	1 118	1 095	1 198
Tasa bruta de natalidad	25.0	21.8	24.7	23.4	22.4	24.1
Defunciones	103	117	128	107	140	108
Tasa bruta de mortalidad	2.3	2.5	2.7	2.2	2.9	2.2
Matrimonios	194	200	190	242	246	282
Tasa bruta de nupcialidad	4.3	4.4	4.1	5.1	5.0	5.7
PARRITA						
Población	12 637	12 845	13 027	13 244	13 450	13 659
Nacimientos	252	205	254	219	280	205
Tasa bruta de natalidad	19.9	16.0	19.5	16.5	20.8	15.0
Defunciones	31	24	32	43	39	39
Tasa bruta de mortalidad	2.5	1.9	2.5	3.2	2.9	2.9
Matrimonios	34	34	62	58	39	34
Tasa bruta de nupcialidad	2.7	2.6	4.8	4.4	2.9	2.5
CORREDORES						
Población	38 898	39 770	40 594	41 433	42 280	43 023
Nacimientos	909	1 061	939	977	904	893
Tasa bruta de natalidad	23.4	26.7	23.1	23.6	21.4	20.8
Defunciones	127	110	111	117	136	149
Tasa bruta de mortalidad	3.3	2.8	2.7	2.8	3.2	3.5
Matrimonios	195	147	180	273	246	288
Tasa bruta de nupcialidad	5.0	3.7	4.4	6.6	5.8	6.7
GARABITO						
Población	4 433	4 608	4 759	4 967	5 157	5 318
Nacimientos	172	196	198	229	206	197
Tasa bruta de natalidad	38.8	42.5	41.6	46.1	39.9	37.0
Defunciones	17	23	33	20	26	28
Tasa bruta de mortalidad	3.8	5.0	6.9	4.0	5.0	5.3
Matrimonios	34	40	58	56	44	35
Tasa bruta de nupcialidad	7.7	8.7	12.2	11.3	8.5	6.6
LIMON						
Población	237 183	244 295	251 482	258 369	265 398	272 212
Nacimientos	8 396	8 299	8 225	8 045	7 970	8 026
Tasa bruta de natalidad	35.4	34.0	32.7	31.1	30.0	29.5
Defunciones	1 012	1 093	1 195	1 135	1 163	1 172
Tasa bruta de mortalidad	4.3	4.5	4.8	4.4	4.4	4.3
Matrimonios	1 201	1 277	1 444	1 383	1 525	1 743
Tasa bruta de nupcialidad	5.1	5.2	5.7	5.4	5.7	6.4

Continúa

2.1

PROVINCIA Y CANTON	1993	1994	1995	1996	1997	1998
LIMON						
Población	72 607	74 375	76 270	77 982	79 727	81 387
Nacimientos	2 108	2 316	2 216	2 109	2 187	2 061
Tasa bruta de natalidad	29.0	31.1	29.1	27.0	27.4	25.3
Defunciones	393	418	409	434	398	422
Tasa bruta de mortalidad	5.4	5.6	5.4	5.6	5.0	5.2
Matrimonios	461	461	481	401	485	488
Tasa bruta de nupcialidad	6.3	6.2	6.3	5.1	6.1	6.0
POCOCI						
Población	63 448	65 588	67 594	69 611	71 733	73 704
Nacimientos	2 473	2 379	2 291	2 338	2 267	2 317
Tasa bruta de natalidad	39.0	36.3	33.9	33.6	31.6	31.4
Defunciones	242	251	323	257	320	280
Tasa bruta de mortalidad	3.8	3.8	4.8	3.7	4.5	3.8
Matrimonios	401	417	460	517	560	651
Tasa bruta de nupcialidad	6.3	6.4	6.8	7.4	7.8	8.8
SIQUIRRES						
Población	40 420	41 547	42 581	43 609	44 689	45 665
Nacimientos	1 308	1 182	1 250	1 198	1 130	1 222
Tasa bruta de natalidad	32.4	28.4	29.4	27.5	25.3	26.8
Defunciones	134	141	171	150	161	181
Tasa bruta de mortalidad	3.3	3.4	4.0	3.4	3.6	4.0
Matrimonios	175	207	213	199	212	271
Tasa bruta de nupcialidad	4.3	5.0	5.0	4.6	4.7	5.9
TALAMANCA						
Población	16 958	17 641	18 355	18 959	19 609	20 331
Nacimientos	753	756	777	701	770	776
Tasa bruta de natalidad	44.4	42.9	42.3	37.0	39.3	38.2
Defunciones	82	81	92	98	82	82
Tasa bruta de mortalidad	4.8	4.6	5.0	5.2	4.2	4.0
Matrimonios	17	35	31	47	47	65
Tasa bruta de nupcialidad	1.0	2.0	1.7	2.5	2.4	3.2
MATINA						
Población	20 957	21 728	22 521	23 293	24 034	24 776
Nacimientos	909	877	847	884	824	847
Tasa bruta de natalidad	43.4	40.4	37.6	38.0	34.3	34.2
Defunciones	77	97	95	88	119	108
Tasa bruta de mortalidad	3.7	4.5	4.2	3.8	5.0	4.4
Matrimonios	38	63	126	93	107	124
Tasa bruta de nupcialidad	1.8	2.9	5.6	4.0	4.5	5.0
GUACIMO						
Población	22 793	23 416	24 161	24 915	25 606	26 349
Nacimientos	845	789	844	815	792	803
Tasa bruta de natalidad	37.1	33.7	34.9	32.7	30.9	30.5
Defunciones	84	105	105	108	83	99
Tasa bruta de mortalidad	3.7	4.5	4.3	4.3	3.2	3.8
Matrimonios	109	94	133	126	114	144
Tasa bruta de nupcialidad	4.8	4.0	5.5	5.1	4.5	5.5

NOTAS: Población al 1° de Julio de cada año.

Los nacimientos son tomados de la residencia habitual de la madre.

Los datos de nupcialidad corresponden a la provincia y cantón de ocurrencia.

FUENTE: Estadísticas Vitales, INEC.

2.1

2.1.3

PROYECCION DE POBLACION SEGUN SEXO Y GRUPOS
QUINQUENALES DE EDAD. 1995-2050

Sexo y Grupo	1995	2000	2005	2010	2015	2020	2025	2030	2035	2040	2045	2050
Total	3503 957	3943 204	4371 733	4780 843	5153 632	5487 747	5786 088	6050 086	6283 690	6484 079	6652 510	6793 117
0 - 4	401 111	408 759	427 394	440 086	438 917	438 458	444 314	446 547	447 034	446 581	446 617	447 529
5 - 9	417 087	410 272	416 124	432 930	443 802	440 845	438 583	443 537	445 791	446 306	445 877	445 942
10 - 14	380 456	426 636	417 995	422 005	436 957	445 981	441 199	438 042	443 009	445 279	445 810	445 397
15 - 19	334 411	391 160	435 141	424 430	426 340	439 173	446 087	440 321	437 198	442 180	444 471	445 028
20 - 24	303 464	347 309	401 317	442 608	429 398	428 767	439 023	444 712	439 001	435 927	440 934	443 257
25 - 29	313 723	316 948	357 967	409 089	447 555	431 744	428 464	437 351	443 061	437 414	434 393	439 424
30 - 34	293 576	324 285	325 311	363 935	412 608	448 700	430 791	426 408	435 297	441 027	435 454	432 501
35 - 39	252 612	300 422	329 377	328 848	365 685	412 511	446 841	428 240	423 936	432 821	438 568	433 073
40 - 44	200 515	256 384	302 737	330 395	328 839	364 350	409 760	443 277	424 885	420 677	429 556	435 320
45 - 49	153 340	201 807	256 327	301 452	328 125	325 962	360 448	405 023	438 222	420 127	416 056	424 925
50 - 54	116 173	153 034	200 260	253 460	297 444	323 301	320 822	354 621	398 557	431 298	413 579	409 672
55 - 59	93 384	114 583	150 256	196 000	247 577	290 203	315 185	312 736	345 869	388 838	420 867	403 706
60 - 64	77 245	90 472	110 643	144 673	188 387	237 728	278 523	302 513	300 347	332 444	373 934	404 888
65 - 69	60 740	72 737	85 005	103 769	135 509	176 349	222 506	260 810	283 491	281 756	312 321	351 609
70 - 74	43 578	54 370	65 028	75 964	92 761	121 197	157 861	199 419	234 110	254 839	253 772	282 049
75 - 79	27 896	35 978	44 921	53 800	62 976	77 116	101 032	131 979	167 206	196 861	214 890	214 740
80 - 84	19 786	20 298	26 362	33 046	39 767	46 803	57 673	76 025	99 897	127 262	150 659	165 344
85 - 89	10 094	11 698	12 179	16 022	20 271	24 631	29 300	36 542	48 726	64 712	83 271	99 569
90 Y +	4 766	6 052	7 389	8 331	10 714	13 928	17 676	21 983	28 053	37 730	51 481	69 144
Hombres	1767 255	1986 621	2200 697	2404 724	2589 908	2754 913	2901 108	3029 081	3140 922	3235 658	3314 531	3380 078
0 - 4	205 152	209 060	218 612	225 116	224 530	224 309	227 317	228 472	228 734	228 515	228 545	229 024
5 - 9	212 866	209 567	212 602	221 262	226 880	225 427	224 329	226 891	228 056	228 331	228 126	228 171
10 - 14	193 515	217 115	212 998	215 205	223 026	227 809	225 536	224 031	226 599	227 772	228 054	227 858
15 - 19	169 470	198 134	220 724	215 683	216 951	223 816	227 650	224 945	223 464	226 044	227 230	227 530
20 - 24	153 062	175 285	202 606	223 888	217 677	217 747	223 385	226 648	223 984	222 537	225 137	226 345
25 - 29	159 091	159 734	180 469	206 256	226 049	218 511	217 220	222 162	225 436	222 818	221 407	224 024
30 - 34	148 990	164 422	163 907	183 329	207 762	226 254	217 613	215 737	220 679	223 966	221 401	220 037
35 - 39	127 937	152 174	166 666	165 363	183 830	207 266	224 822	215 849	214 025	218 963	222 261	219 751
40 - 44	101 070	129 590	153 036	166 833	165 012	182 761	205 423	222 527	213 680	211 910	216 835	220 134
45 - 49	77 053	101 581	129 326	152 067	165 310	163 174	180 339	202 512	219 410	210 732	209 033	213 938
50 - 54	58 124	76 729	100 531	127 489	149 555	162 324	160 031	176 787	198 562	215 166	206 704	205 090
55 - 59	46 242	56 983	74 879	97 784	123 751	144 999	157 253	155 017	171 363	192 540	208 694	200 570
60 - 64	37 804	44 383	54 512	71 439	93 142	117 775	137 943	149 614	147 580	163 290	183 573	199 065
65 - 69	29 214	35 025	41 085	50 410	66 019	86 060	108 835	127 542	138 440	136 701	151 499	170 474
70 - 74	20 294	25 437	30 500	35 798	43 981	57 673	75 287	95 360	111 940	121 691	120 410	133 854
75 - 79	12 531	15 987	20 081	24 146	28 437	35 087	46 188	60 521	76 933	90 627	98 845	98 200
80 - 84	8 618	8 511	10 957	13 848	16 763	19 885	24 738	32 813	43 304	55 418	65 714	72 124
85 - 89	4 188	4 671	4 668	6 102	7 799	9 550	11 471	14 473	19 448	25 977	33 623	40 315
90 Y +	2 034	2 233	2 538	2 706	3 434	4 486	5 728	7 180	9 285	12 660	17 440	23 574

Continúa

2.1

Grupo	1995	2000	2005	2010	2015	2020	2025	2030	2035	2040	2045	2050
Mujeres	1736 702	1956 583	2171 036	2376 119	2563 724	2732 834	2884 980	3021 005	3142 768	3248 421	3337 979	3413 039
0 - 4	195 959	199 699	208 782	214 970	214 387	214 149	216 997	218 075	218 300	218 066	218 072	218 505
5 - 9	204 221	200 705	203 522	211 668	216 922	215 418	214 254	216 646	217 735	217 975	217 751	217 771
10 - 14	186 941	209 521	204 997	206 800	213 931	218 172	215 663	214 011	216 410	217 507	217 756	217 539
15 - 19	164 941	193 026	214 417	208 747	209 389	215 357	218 437	215 376	213 734	216 136	217 241	217 498
20 - 24	150 402	172 024	198 711	218 720	211 721	211 020	215 638	218 064	215 017	213 390	215 797	216 912
25 - 29	154 632	157 214	177 498	202 833	221 506	213 233	211 244	215 189	217 625	214 596	212 986	215 400
30 - 34	144 586	159 863	161 404	180 606	204 846	222 446	213 178	210 671	214 618	217 061	214 053	212 464
35 - 39	124 675	148 248	162 711	163 485	181 855	205 245	222 019	212 391	209 911	213 858	216 307	213 322
40 - 44	99 445	126 794	149 701	163 562	163 827	181 589	204 337	220 750	211 205	208 767	212 721	215 186
45 - 49	76 287	100 226	127 001	149 385	162 815	162 788	180 109	202 511	218 812	209 395	207 023	210 987
50 - 54	58 049	76 305	99 729	125 971	147 889	160 977	160 791	177 834	199 995	216 132	206 875	204 582
55 - 59	47 142	57 600	75 377	98 216	123 826	145 204	157 932	157 719	174 506	196 298	212 173	203 136
60 - 64	39 441	46 089	56 131	73 234	95 245	119 953	140 580	152 899	152 767	169 154	190 361	205 823
65 - 69	31 526	37 712	43 920	53 359	69 490	90 289	113 671	133 268	145 051	145 055	160 822	181 135
70 - 74	23 284	28 933	34 528	40 166	48 780	63 524	82 574	104 059	122 170	133 148	133 362	148 195
75 - 79	15 365	19 991	24 840	29 654	34 539	42 029	54 844	71 458	90 273	106 234	116 045	116 540
80 - 84	11 168	11 787	15 405	19 198	23 004	26 918	32 935	43 212	56 593	71 844	84 945	93 220
85 - 89	5 906	7 027	7 511	9 920	12 472	15 081	17 829	22 069	29 278	38 735	49 648	59 254
90 Y +	2 732	3 819	4 851	5 625	7 280	9 442	11 948	14 803	18 768	25 070	34 041	45 570

FUENTE: Programa Centroamericano de Población, UCR - INEC. Mayo 1998.

2.1

2.1.4 ESPERANZA DE VIDA AL NACER, POR SEXO. 1950-2050

PERIODO	AMBOSSEXOS	HOMBRES	MUJERES
1950-1955	57.3	56.0	58.6
1955-1960	60.2	58.8	61.5
1960-1965	63.0	61.6	64.5
1965-1970	65.6	63.9	67.5
1970-1975	68.1	66.1	70.2
1975-1980	71.0	68.9	73.3
1980-1985	73.8	71.6	76.1
1985-1990	75.3	73.0	77.7
1990-1995	76.1	73.6	78.7
1995-2000	76.8	74.4	79.3
2000-2005	77.0	74.6	79.5
2005-2010	77.3	74.9	77.8
2010-2015	75.5	75.1	80.0
2015-2020	77.8	75.4	80.3
2020-2025	78.0	75.6	80.6
2025-2030	78.3	75.9	80.9
2030-2035	78.6	76.1	81.2
2035-2040	78.9	76.4	81.5
2040-2045	79.2	76.7	81.8
2045-2050	79.5	77.0	82.2

FUENTE: Estimaciones y Proyecciones de Población Actualizadas a 1996, Programa Centroamericano de Población de la UCR e INEC, Mayo 1998.

GRAFICO 2

ESPERANZA DE VIDA AL NACER, SEGUN SEXO. 1975-2050

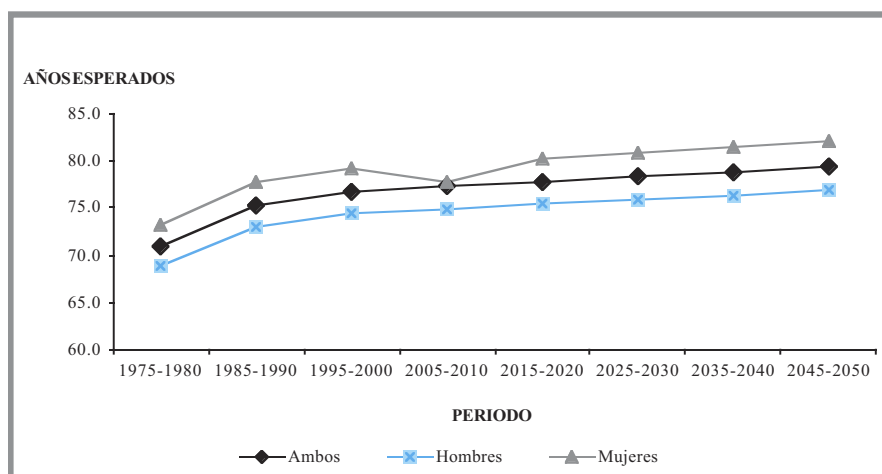

2.1

Año	Población al al 1° de julio	Nacimientos	Defunciones Generales	Defunciones Infantiles	Defunciones Neonatales	Muertes Fetales	Matrimonios	Divorcios
1975	1 968 438	58 140	9 615	2 202	1 053	721	14 683	790
1976	2 017 986	59 965	9 356	1 988	1 044	707	14 769	1 343
1977	2 070 560	64 188	8 907	1 794	959	729	15 422	1 350
1978	2 125 620	67 658	8 596	1 503	882	715	16 451	1 473
1979	2 183 625	69 246	9 114	1 526	871	676	17 046	1 437
1980	2 245 437	69 989	9 232	1 334	780	621	17 508	1 587
1981	2 307 290	72 255	8 941	1 293	773	641	16 654	2 010
1982	2 371 519	73 111	9 137	1 369	807	683	18 542	2 460
1983	2 435 071	72 944	9 392	1 345	815	666	19 171	2 371
1984	2 566 332	76 878	9 893	1 427	891	748	20 208	2 581
1985	2 636 849	84 337	10 465	1 481	943	749	21 297	2 641
1986	2 709 944	83 194	10 449	1 478	876	851	21 101	2 665
1987	2 781 418	80 326	10 687	1 401	812	691	21 743	2 899
1988	2 851 085	81 376	10 944	1 194	761	724	22 198	2 482
1989	2 922 372	83 460	11 273	1 160	738	794	22 983	2 915
1990	2 993 676	81 939	11 366	1 211	711	732	22 703	3 282
1991	3 063 608	81 110	11 792	1 120	698	662	22 348	3 152
1992	3 131 810	80 164	12 253	1 099	697	679	20 888	3 482
1993	3 199 234	79 714	12 543	1 090	713	682	20 421	3 763
1994	3 265 920	80 391	13 313	1 045	719	702	21 520	3 385
1995	3 333 223	80 306	14 061	1 064	685	692	24 274	4 562
1996	3 398 008	79 203	13 993	937	615	662	23 574	4 878
1997	3 464 170	78 018	14 260	1 108	714	616	24 300	4 355
1998	3 525 701	76 982	14 708	970	627	580	24 831	7 188

FUENTE: Estadísticas Vitales, INEC y para los divorcios el Boletín del Tribunal Supremo de Elecciones.

2.1.6 TASAS DE NATALIDAD, FECUNDIDAD GLOBAL Y MORTALIDAD. 1975-1998

Años	Natalidad	Fecundidad	M O R T A L I D A D			
			Global	General	Menos 1 año	Menos 1 mes
1975	29.54	3.86	4.88	37.87	18.11	12.40
1976	29.72	3.72	4.64	33.15	17.41	11.79
1977	31.00	3.81	4.30	27.95	14.94	11.36
1978	31.83	3.78	4.04	22.21	13.04	10.57
1979	31.71	3.75	4.17	22.04	12.58	9.76
1980	31.17	3.63	4.11	19.06	11.14	8.87
1981	31.32	3.62	3.88	17.89	10.70	8.87
1982	30.83	3.54	3.85	18.72	11.04	9.34
1983	29.96	3.41	3.86	18.44	11.17	9.13
1984	29.96	3.44	3.85	18.56	11.59	9.73
1985	31.98	3.72	3.97	17.56	11.18	8.88
1986	30.70	3.58	3.86	17.77	10.53	10.23
1987	28.88	3.36	3.84	17.44	10.11	8.60
1988	28.54	3.33	3.84	14.67	9.35	8.90
1989	28.56	3.35	3.86	13.90	8.84	9.51
1990	27.37	3.20	3.80	14.78	8.68	8.93
1991	26.48	3.04	3.85	13.81	8.61	8.16
1992	25.60	3.02	3.91	13.71	8.69	8.47
1993	24.92	3.02	3.92	13.67	8.94	8.56
1994	24.62	2.85	4.08	13.00	8.94	8.73
1995	24.09	2.78	4.22	13.25	8.53	8.62
1996	23.31	2.69	4.12	11.83	7.76	8.36
1997	22.52	2.68	4.08	14.20	9.15	7.90
1998	21.83	2.60	4.17	12.60	8.14	7.53

2.1

**DEFUNCIONES INFANTILES, NEONATALES Y FETALES (TASAS POR MIL),
SEGUN PROVINCIA Y CANTON. 1993-1998**

2.1.7

PROVINCIA Y CANTON	1993	1994	1995	1996	1997	1998
COSTARICA						
Defunciones infantiles (menores de un año)	1 090	1 045	1 064	937	1 108	970
Tasa de mortalidad infantil	13.7	13.0	13.2	11.8	14.2	12.6
Defunciones neonatales (menores de un mes)	713	719	685	615	714	627
Tasa de mortalidad neonatal	8.9	8.9	8.5	7.8	9.2	8.1
Defunciones fetales	682	702	692	662	616	580
Tasa de mortalidad fetal	8.6	8.7	8.6	8.4	7.9	7.5
SAN JOSE						
Defunciones infantiles	358	344	348	323	383	322
Tasa de mortalidad infantil	12.9	12.3	12.6	11.8	16.8	12.1
Defunciones neonatales	250	238	214	231	261	216
Tasa de mortalidad neonatal	9.0	8.5	7.7	8.4	1.6	8.1
Defunciones fetales	265	255	234	225	215	190
Tasa de mortalidad fetal	9.5	9.2	8.5	8.2	8.0	7.2
SAN JOSE						
Defunciones infantiles	110	96	95	100	112	80
Tasa de mortalidad infantil	15.9	13.8	13.6	14.5	16.6	12.2
Defunciones neonatales	80	65	69	75	76	57
Tasa de mortalidad neonatal	11.6	9.3	9.9	10.9	11.2	8.7
Defunciones fetales	79	69	59	57	56	52
Tasa de mortalidad fetal	11.4	9.9	8.4	8.3	8.3	7.9
ESCAZU						
Defunciones infantiles	9	10	14	14	9	9
Tasa de mortalidad infantil	9.1	9.9	14.0	13.4	8.8	9.1
Defunciones neonatales	4	8	7	10	7	7
Tasa de mortalidad neonatal	4.1	7.9	7.0	9.6	6.8	7.0
Defunciones fetales	7	6	10	7	2	19
Tasa de mortalidad fetal	7.1	5.9	10.0	6.7	2.0	19.1
DESAMPARADOS						
Defunciones infantiles	46	46	52	40	43	39
Tasa de mortalidad infantil	12.1	11.9	13.7	10.6	11.6	10.5
Defunciones neonatales	33	33	34	30	32	26
Tasa de mortalidad neonatal	8.7	8.5	8.9	8.0	8.6	7.0
Defunciones fetales	42	32	31	32	35	26
Tasa de mortalidad fetal	11.1	8.3	8.2	8.5	9.4	7.0
PURISCAL						
Defunciones infantiles	8	5	9	11	6	4
Tasa de mortalidad infantil	11.9	8.1	15.1	18.6	11.0	7.5
Defunciones neonatales	7	4	7	9	5	2
Tasa de mortalidad neonatal	10.4	6.5	11.8	15.2	9.2	3.8
Defunciones fetales	3	4	5	5	1	2
Tasa de mortalidad fetal	4.4	6.5	8.4	8.4	1.8	3.8

Continúa

2.1

PROVINCIA Y CANTON	1993	1994	1995	1996	1997	1998
TARRAZU						
Defunciones infantiles	2	3	4	5	4	6
Tasa de mortalidad infantil	6.3	9.2	11.9	14.9	11.4	10.7
Defunciones neonatales	1	3	2	3	3	3
Tasa de mortalidad neonatal	3.1	9.2	6.0	9.0	8.5	5.4
Defunciones fetales	-	3	2	4	6	2
Tasa de mortalidad fetal	-	9.2	6.0	11.9	17.0	3.6
ASERRI						
Defunciones infantiles	15	12	16	10	16	16
Tasa de mortalidad infantil	16.4	12.3	18.2	11.0	17.0	18.2
Defunciones neonatales	11	5	8	6	7	9
Tasa de mortalidad neonatal	12.1	5.1	9.1	6.6	7.4	10.3
Defunciones fetales	9	8	16	7	11	9
Tasa de mortalidad fetal	9.9	8.2	18.2	7.7	11.7	10.3
MORA						
Defunciones infantiles	6	4	9	3	3	6
Tasa de mortalidad infantil	14.4	9.6	23.6	8.1	7.7	15.0
Defunciones neonatales	3	4	3	2	3	4
Tasa de mortalidad neonatal	7.2	9.6	7.9	5.4	7.7	10.0
Defunciones fetales	3	6	1	1	2	3
Tasa de mortalidad fetal	7.2	14.4	2.6	2.7	5.6	7.5
GOICOECHEA						
Defunciones infantiles	30	27	20	23	31	27
Tasa de mortalidad infantil	12.9	12.1	8.4	10.5	14.7	12.8
Defunciones neonatales	24	21	11	18	17	19
Tasa de mortalidad neonatal	10.3	9.4	4.6	8.2	8.1	9.0
Defunciones fetales	21	23	16	14	15	12
Tasa de mortalidad fetal	9.1	10.3	6.8	6.4	7.1	5.7
SANTAANA						
Defunciones infantiles	6	2	4	9	8	12
Tasa de mortalidad infantil	10.5	3.4	7.2	15.1	13.7	19.9
Defunciones neonatales	4	1	2	5	7	9
Tasa de mortalidad neonatal	7.0	1.7	3.6	8.4	12.0	14.9
Defunciones fetales	3	6	3	3	4	2
Tasa de mortalidad fetal	5.2	10.3	5.4	5.0	6.8	3.3
ALAJUELITA						
Defunciones infantiles	22	27	19	15	16	21
Tasa de mortalidad infantil	16.7	18.3	12.8	9.8	11.0	14.2
Defunciones neonatales	13	19	11	11	7	11
Tasa de mortalidad neonatal	9.8	12.9	7.4	7.2	4.8	7.4
Defunciones fetales	17	15	13	12	14	13
Tasa de mortalidad fetal	12.9	10.2	8.8	7.9	9.7	8.0
VAZQUEZ DE CORONADO						
Defunciones infantiles	7	16	15	12	18	11
Tasa de mortalidad infantil	6.9	15.3	14.3	12.2	18.9	10.5
Defunciones neonatales	3	11	6	8	15	10
Tasa de mortalidad neonatal	2.9	10.5	5.7	8.1	15.8	9.6
Defunciones fetales	9	7	8	9	6	4
Tasa de mortalidad fetal	8.8	6.7	7.6	9.2	6.3	3.8

Continúa

2.1

PROVINCIA Y CANTON	1993	1994	1995	1996	1997	1998
ACOSTA						
Defunciones infantiles	7	6	4	6	4	1
Tasa de mortalidad infantil	17.7	14.2	9.7	15.3	10.7	3.0
Defunciones neonatales	5	2	1	4	4	1
Tasa de mortalidad neonatal	12.7	4.7	2.4	10.2	10.7	3.0
Defunciones fetales	-	1	5	8	3	4
Tasa de mortalidad fetal	-	2.4	12.2	20.5	8.0	12.0
TIBAS						
Defunciones infantiles	13	16	12	13	26	10
Tasa de mortalidad infantil	7.7	10.1	7.9	8.4	17.9	6.6
Defunciones neonatales	7	11	6	12	20	6
Tasa de mortalidad neonatal	4.1	7.0	3.9	7.8	13.7	3.9
Defunciones fetales	16	14	11	13	13	13
Tasa de mortalidad fetal	9.4	8.9	7.2	8.4	8.9	8.5
MORAVIA						
Defunciones infantiles	11	8	15	7	17	6
Tasa de mortalidad infantil	13.4	10.6	18.7	9.7	22.1	8.1
Defunciones neonatales	8	6	9	5	13	4
Tasa de mortalidad neonatal	9.8	7.9	11.2	6.9	16.9	5.4
Defunciones fetales	4	2	6	10	4	3
Tasa de mortalidad fetal	4.9	2.6	7.5	13.9	5.2	4.0
MONTES DE OCA						
Defunciones infantiles	12	8	4	6	12	13
Tasa de mortalidad infantil	11.8	7.7	4.0	6.2	12.5	13.7
Defunciones neonatales	11	6	4	5	9	9
Tasa de mortalidad neonatal	10.8	5.8	4.0	5.2	9.4	9.5
Defunciones fetales	8	9	6	13	8	3
Tasa de mortalidad fetal	7.9	8.7	6.0	13.5	8.3	3.2
TURRUBARES						
Defunciones infantiles	-	1	1	1	-	-
Tasa de mortalidad infantil	-	9.3	11.1	11.1	-	-
Defunciones neonatales	-	1	1	-	-	-
Tasa de mortalidad neonatal	-	9.3	11.1	-	-	-
Defunciones fetales	-	1	2	-	-	-
Tasa de mortalidad fetal	-	9.3	22.2	-	-	-
DOTA						
Defunciones infantiles	1	3	2	4	4	3
Tasa de mortalidad infantil	7.7	18.8	16.1	29.9	28.8	19.9
Defunciones neonatales	1	3	2	3	4	2
Tasa de mortalidad neonatal	7.7	18.8	16.1	22.4	28.8	13.2
Defunciones fetales	-	2	3	1	-	1
Tasa de mortalidad fetal	-	12.5	24.2	7.5	-	6.6
CURRIDABAT						
Defunciones infantiles	16	16	10	11	13	13
Tasa de mortalidad infantil	15.1	13.7	8.6	9.8	11.3	11.5
Defunciones neonatales	9	9	5	8	9	10
Tasa de mortalidad neonatal	8.5	7.7	4.3	7.1	7.8	8.8
Defunciones fetales	12	10	12	8	9	6
Tasa de mortalidad fetal	11.3	8.6	10.4	7.1	7.8	5.3
PEREZ ZELEDON						
Defunciones infantiles	34	37	39	27	39	42
Tasa de mortalidad infantil	11.3	12.9	13.8	9.1	13.9	15.6
Defunciones neonatales	24	25	23	16	14	25
Tasa de mortalidad neonatal	8.0	8.7	8.1	5.4	5.0	9.3
Defunciones fetales	31	34	22	19	26	13
Tasa de mortalidad fetal	10.3	11.8	7.8	6.4	9.3	4.8

Continúa

2.1

PROVINCIA Y CANTON	1993	1994	1995	1996	1997	1998
LEON CORTES						
Defunciones infantiles	3	1	4	6	2	3
Tasa de mortalidad infantil	11.2	4.0	16.1	24.0	7.3	12.3
Defunciones neonatales	2	1	3	1	1	2
Tasa de mortalidad neonatal	7.4	4.0	12.0	4.0	3.7	8.2
Defunciones fetales	1	3	3	2	-	3
Tasa de mortalidad fetal	3.7	12.0	12.0	8.0	-	12.3
ALAJUELA						
Defunciones infantiles	182	152	169	161	202	170
Tasa de mortalidad infantil	12.6	10.2	11.3	10.8	13.8	11.8
Defunciones neonatales	119	105	126	96	121	114
Tasa de mortalidad neonatal	8.3	7.0	8.4	6.4	8.2	7.9
Defunciones fetales	104	119	138	112	95	105
Tasa de mortalidad fetal	7.2	8.0	9.2	7.5	6.5	7.3
ALAJUELA						
Defunciones infantiles	44	40	48	46	61	48
Tasa de mortalidad infantil	11.0	9.6	11.6	11.0	14.9	11.6
Defunciones neonatales	31	26	39	35	38	34
Tasa de mortalidad neonatal	7.7	6.2	9.4	8.3	9.3	8.2
Defunciones fetales	20	35	34	34	33	37
Tasa de mortalidad fetal	5.0	8.4	8.2	8.1	8.0	8.9
SAN RAMON						
Defunciones infantiles	17	14	13	11	21	9
Tasa de mortalidad infantil	12.9	10.5	9.8	8.1	15.5	6.6
Defunciones neonatales	12	10	10	7	11	7
Tasa de mortalidad neonatal	9.1	7.5	7.5	5.1	8.1	5.1
Defunciones fetales	11	7	18	7	5	3
Tasa de mortalidad fetal	8.4	5.2	13.5	5.1	3.7	2.2
GRECIA						
Defunciones infantiles	17	17	11	11	9	18
Tasa de mortalidad infantil	13.1	12.9	8.1	8.0	6.8	13.8
Defunciones neonatales	13	13	6	6	6	15
Tasa de mortalidad neonatal	10.0	9.9	4.4	4.4	4.5	11.5
Defunciones fetales	7	13	13	12	7	13
Tasa de mortalidad fetal	5.4	9.9	9.6	8.7	5.3	9.9
SAN MATEO						
Defunciones infantiles	2	-	-	-	1	-
Tasa de mortalidad infantil	35.1	-	-	-	14.9	-
Defunciones neonatales	2	-	-	-	1	-
Tasa de mortalidad neonatal	35.1	-	-	-	14.9	-
Defunciones fetales	1	-	2	-	-	1
Tasa de mortalidad fetal	17.5	-	26.7	-	-	15.6
ATENAS						
Defunciones infantiles	6	6	1	4	3	3
Tasa de mortalidad infantil	16.9	17.3	2.6	11.2	8.4	8.2
Defunciones neonatales	6	5	1	2	1	2
Tasa de mortalidad neonatal	16.9	14.4	2.6	5.6	2.8	5.6
Defunciones fetales	2	1	2	3	1	4
Tasa de mortalidad fetal	5.6	2.9	5.2	8.4	2.8	11.0

Continúa

2.1

PROVINCIA Y CANTON	1993	1994	1995	1996	1997	1998
NARANJO						
Defunciones infantiles	6	7	7	8	10	7
Tasa de mortalidad infantil	7.9	9.7	9.2	10.6	13.6	9.5
Defunciones neonatales	3	4	1	4	8	2
Tasa de mortalidad neonatal	3.9	5.5	1.3	5.3	10.9	2.7
Defunciones fetales	5	5	9	7	4	3
Tasa de mortalidad fetal	6.6	6.9	11.8	9.3	5.5	4.1
PALMARES						
Defunciones infantiles	7	5	9	5	4	4
Tasa de mortalidad infantil	12.9	9.0	17.3	9.2	7.4	8.0
Defunciones neonatales	4	4	9	4	3	4
Tasa de mortalidad neonatal	7.4	7.2	17.3	7.3	5.5	8.0
Defunciones fetales	3	4	10	4	2	2
Tasa de mortalidad fetal	5.5	7.2	19.3	7.3	3.7	4.0
POAS						
Defunciones infantiles	5	4	6	6	3	5
Tasa de mortalidad infantil	11.8	9.5	12.6	12.7	6.4	10.8
Defunciones neonatales	3	3	5	2	3	3
Tasa de mortalidad neonatal	7.1	7.1	10.5	4.2	6.4	6.5
Defunciones fetales	4	3	3	2	3	3
Tasa de mortalidad fetal	9.4	7.1	6.3	4.2	6.4	6.5
OROTINA						
Defunciones infantiles	2	4	3	1	5	3
Tasa de mortalidad infantil	7.6	14.5	11.7	3.7	16.9	12.1
Defunciones neonatales	1	2	2	1	3	-
Tasa de mortalidad neonatal	3.8	7.3	7.8	3.7	10.1	-
Defunciones fetales	3	2	1	1	4	1
Tasa de mortalidad fetal	11.4	7.3	3.9	3.7	13.5	4.0
SANCARLOS						
Defunciones infantiles	38	27	38	34	48	37
Tasa de mortalidad infantil	12.8	8.6	12.0	11.1	15.7	12.5
Defunciones neonatales	23	20	30	19	32	20
Tasa de mortalidad neonatal	7.7	6.3	9.5	6.2	10.4	6.8
Defunciones fetales	27	28	22	25	14	21
Tasa de mortalidad fetal	9.1	8.9	7.0	8.2	4.6	7.1
ALFARORUIZ						
Defunciones infantiles	1	-	2	2	1	2
Tasa de mortalidad infantil	4.7	-	9.5	10.4	4.7	9.9
Defunciones neonatales	1	-	2	-	-	2
Tasa de mortalidad neonatal	4.7	-	9.5	-	-	9.9
Defunciones fetales	3	2	1	1	1	1
Tasa de mortalidad fetal	14.2	10.0	4.8	5.2	4.7	5.0
VALVERDEVEGA						
Defunciones infantiles	5	3	4	2	1	2
Tasa de mortalidad infantil	15.2	8.7	11.3	5.7	3.0	6.0
Defunciones neonatales	4	2	2	-	-	2
Tasa de mortalidad neonatal	12.2	5.8	5.7	-	-	6.3
Defunciones fetales	1	3	4	3	4	3
Tasa de mortalidad fetal	3.0	8.7	11.3	8.5	3.0	9.5

Continúa

2.1

PROVINCIA Y CANTON	1993	1994	1995	1996	1997	1998
UPALA						
Defunciones infantiles	18	15	17	20	20	19
Tasa de mortalidad infantil	17.8	12.7	14.2	17.7	18.0	18.7
Defunciones neonatales	12	10	10	10	7	11
Tasa de mortalidad neonatal	11.9	8.5	8.3	8.9	6.3	10.8
Defunciones fetales	12	8	10	6	11	9
Tasa de mortalidad fetal	11.9	6.8	8.3	5.3	9.9	8.8
LOS CHILES						
Defunciones infantiles	11	5	7	7	12	6
Tasa de mortalidad infantil	22.2	10.2	14.7	13.9	26.4	11.5
Defunciones neonatales	2	2	5	4	7	5
Tasa de mortalidad neonatal	4.0	4.1	10.5	8.0	15.4	9.6
Defunciones fetales	2	4	6	4	4	3
Tasa de mortalidad fetal	4.0	8.2	12.6	8.0	8.8	5.8
GUATUSO						
Defunciones infantiles	3	5	3	4	3	7
Tasa de mortalidad infantil	8.6	15.2	10.1	13.2	11.6	28.8
Defunciones neonatales	2	4	2	2	1	7
Tasa de mortalidad neonatal	5.7	12.2	6.7	6.6	3.9	28.8
Defunciones fetales	3	4	3	3	2	1
Tasa de mortalidad fetal	8.6	12.2	10.1	9.9	7.7	4.1
CARTAGO						
Defunciones infantiles	114	111	117	93	104	102
Tasa de mortalidad infantil	12.9	12.8	13.7	11.2	12.4	12.3
Defunciones neonatales	73	87	82	63	76	71
Tasa de mortalidad neonatal	8.2	10.0	9.6	7.6	9.1	8.5
Defunciones fetales	89	97	68	86	62	32
Tasa de mortalidad fetal	10.0	11.1	8.0	10.3	7.4	3.8
CARTAGO						
Defunciones infantiles	42	46	36	31	35	40
Tasa de mortalidad infantil	15.0	16.8	13.3	11.7	12.9	14.9
Defunciones neonatales	31	38	29	22	24	30
Tasa de mortalidad neonatal	11.1	13.9	10.7	8.3	8.9	11.1
Defunciones fetales	29	26	15	29	21	29
Tasa de mortalidad fetal	10.4	9.5	5.6	10.9	7.8	10.8
PARAISO						
Defunciones infantiles	18	5	20	9	10	13
Tasa de mortalidad infantil	15.1	4.7	18.6	9.1	9.2	12.6
Defunciones neonatales	10	5	11	7	8	8
Tasa de mortalidad neonatal	8.4	4.7	10.2	7.0	7.4	7.8
Defunciones fetales	11	17	12	8	7	8
Tasa de mortalidad fetal	9.2	15.9	11.2	8.0	6.5	7.8
LA UNION						
Defunciones infantiles	14	20	19	22	19	14
Tasa de mortalidad infantil	10.1	12.8	12.9	15.3	12.8	9.9
Defunciones neonatales	6	15	12	12	17	6
Tasa de mortalidad neonatal	4.3	9.6	8.1	8.3	11.5	4.2
Defunciones fetales	20	20	7	19	11	13
Tasa de mortalidad fetal	14.5	12.8	4.7	13.2	7.4	9.2

Continúa

2.1

PROVINCIA Y CANTON	1993	1994	1995	1996	1997	1998
JIMENEZ						
Defunciones infantiles	4	1	3	1	-	1
Tasa de mortalidad infantil	13.6	3.5	10.6	3.5	-	3.6
Defunciones neonatales	3	1	2	1	-	1
Tasa de mortalidad neonatal	10.2	3.5	7.0	3.5	-	3.6
Defunciones fetales	1	1	3	6	4	4
Tasa de mortalidad fetal	3.4	3.5	10.6	21.1	16.5	14.5
TURRIALBA						
Defunciones infantiles	13	14	22	8	19	15
Tasa de mortalidad infantil	9.9	11.0	17.7	6.4	16.5	12.4
Defunciones neonatales	9	10	16	4	9	12
Tasa de mortalidad neonatal	6.8	7.9	12.9	3.2	7.8	9.9
Defunciones fetales	9	10	13	10	6	13
Tasa de mortalidad fetal	6.8	7.9	10.5	8.0	5.2	10.7
ALVARADO						
Defunciones infantiles	2	3	1	2	1	1
Tasa de mortalidad infantil	7.8	12.7	4.3	8.5	4.7	4.5
Defunciones neonatales	1	3	1	2	1	1
Tasa de mortalidad neonatal	4	12.7	4.3	8.5	4.7	4.5
Defunciones fetales	1	-	3	3	2	2
Tasa de mortalidad fetal	3.9	-	12.9	12.8	9.4	8.9
OREAMUNO						
Defunciones infantiles	14	12	6	8	15	8
Tasa de mortalidad infantil	16.3	15.6	7.6	10.4	19.7	10.4
Defunciones neonatales	6	6	3	5	13	6
Tasa de mortalidad neonatal	7.0	7.8	3.8	6.5	17.1	7.8
Defunciones fetales	8	9	5	7	8	5
Tasa de mortalidad fetal	9.3	11.7	6.3	9.1	10.5	6.5
EL GUARCO						
Defunciones infantiles	7	10	10	12	5	10
Tasa de mortalidad infantil	9.1	13.0	13.6	17.3	6.7	14.2
Defunciones neonatales	7	9	8	10	4	7
Tasa de mortalidad neonatal	9.1	11.7	10.8	14.4	5.3	9.9
Defunciones fetales	10	14	10	4	3	8
Tasa de mortalidad fetal	13.1	18.3	13.6	5.8	4.0	11.4
HEREDIA						
Defunciones infantiles	69	79	95	84	71	64
Tasa de mortalidad infantil	10.7	12.3	14.3	12.6	11.0	9.8
Defunciones neonatales	41	57	72	58	45	46
Tasa de mortalidad neonatal	6.4	8.9	10.9	8.7	7.0	7.0
Defunciones fetales	38	46	42	49	50	34
Tasa de mortalidad fetal	5.9	7.2	6.3	7.4	7.7	5.2
HEREDIA						
Defunciones infantiles	15	22	25	23	23	17
Tasa de mortalidad infantil	8.5	12.1	12.6	11.7	12.1	8.6
Defunciones neonatales	8	16	20	16	14	15
Tasa de mortalidad neonatal	4.6	8.8	10.1	8.1	7.4	7.6
Defunciones fetales	4	11	11	14	7	8
Tasa de mortalidad fetal	2.3	6.0	5.5	7.1	3.7	4.0

Continúa

2.1

PROVINCIA Y CANTON	1993	1994	1995	1996	1997	1998
BARVA						
Defunciones infantiles	3	2	9	9	8	1
Tasa de mortalidad infantil	5.0	3.5	15.1	14.9	13.7	1.7
Defunciones neonatales	2	1	9	5	5	1
Tasa de mortalidad neonatal	3.3	1.7	15.1	8.3	8.6	1.7
Defunciones fetales	6	4	3	3	3	1
Tasa de mortalidad fetal	10.0	7.0	5.0	5.0	5.1	1.7
SANTODOMINGO						
Defunciones infantiles	5	5	11	7	8	4
Tasa de mortalidad infantil	8.0	9.0	18.5	12.6	15.4	7.9
Defunciones neonatales	1	4	8	6	6	3
Tasa de mortalidad neonatal	1.6	7.2	13.4	10.8	11.5	6.0
Defunciones fetales	7	3	3	4	5	4
Tasa de mortalidad fetal	11.1	5.4	5.0	7.2	9.6	7.9
SANTABARBARA						
Defunciones infantiles	12	6	6	9	5	3
Tasa de mortalidad infantil	21.7	11.8	11.6	18.9	9.9	5.9
Defunciones neonatales	6	3	5	5	5	1
Tasa de mortalidad neonatal	10.9	5.9	9.7	10.5	9.9	2.0
Defunciones fetales	4	5	2	5	4	5
Tasa de mortalidad fetal	7.2	9.8	3.9	10.5	8.0	9.8
SANRAFAEL						
Defunciones infantiles	8	8	12	8	2	6
Tasa de mortalidad infantil	11.5	12.4	17.3	12.0	3.0	9.3
Defunciones neonatales	5	7	8	6	1	5
Tasa de mortalidad neonatal	7.2	10.9	11.5	9.0	1.5	7.8
Defunciones fetales	6	2	7	3	6	4
Tasa de mortalidad fetal	8.6	3.1	10.1	4.5	9.1	6.2
SAN ISIDRO						
Defunciones infantiles	-	2	2	-	1	2
Tasa de mortalidad infantil	-	7.7	8.0	-	3.6	8.1
Defunciones neonatales	-	1	2	-	-	2
Tasa de mortalidad neonatal	-	3.9	8.0	-	-	8.1
Defunciones fetales	2	5	2	2	1	2
Tasa de mortalidad fetal	7.1	19.3	8.0	8.0	3.6	8.1
BELEN						
Defunciones infantiles	7	5	1	1	2	1
Tasa de mortalidad infantil	18.2	12.9	2.8	2.5	5.8	2.9
Defunciones neonatales	7	3	1	-	2	1
Tasa de mortalidad neonatal	18.2	7.8	2.8	-	5.8	2.9
Defunciones fetales	1	2	1	-	1	1
Tasa de mortalidad fetal	2.6	5.2	2.8	-	2.9	2.9
FLORES						
Defunciones infantiles	5	5	2	1	1	7
Tasa de mortalidad infantil	18.2	18.5	7.8	3.5	3.8	25.6
Defunciones neonatales	4	4	2	1	-	5
Tasa de mortalidad neonatal	14.5	14.8	7.8	3.5	-	18.3
Defunciones fetales	2	3	-	1	1	-
Tasa de mortalidad fetal	7.3	11.1	-	-	3.8	-

Continúa

2.1

PROVINCIA Y CANTON	1993	1994	1995	1996	1997	1998
SAN PABLO						
Defunciones infantiles	4	8	7	7	5	3
Tasa de mortalidad infantil	11.5	23.1	21.7	21.1	14.2	9.4
Defunciones neonatales	1	7	4	3	5	1
Tasa de mortalidad neonatal	2.9	20.2	12.4	9.0	14.2	3.1
Defunciones fetales	2	2	3	4	8	-
Tasa de mortalidad fetal	5.7	5.8	9.3	12.0	22.7	-
SARAPIQUI						
Defunciones infantiles	10	16	20	19	16	20
Tasa de mortalidad infantil	11.0	15.4	19.2	17.1	15.2	17.7
Defunciones neonatales	7	11	13	16	7	12
Tasa de mortalidad neonatal	7.7	10.6	12.5	14.4	6.6	10.6
Defunciones fetales	4	9	10	13	14	9
Tasa de mortalidad fetal	4.4	8.7	9.6	11.7	13.3	8.0
GUANACASTE						
Defunciones infantiles	89	109	77	68	82	75
Tasa de mortalidad infantil	16.2	19.3	13.7	12.4	14.9	14.2
Defunciones neonatales	61	76	37	45	51	42
Tasa de mortalidad neonatal	11.1	13.4	6.6	8.2	9.3	8.0
Defunciones fetales	44	45	56	66	56	37
Tasa de mortalidad fetal	8.0	8.0	10.0	12.0	10.2	7.0
LIBERIA						
Defunciones infantiles	17	33	14	10	20	16
Tasa de mortalidad infantil	16.0	31.2	12.0	8.8	18.1	15.6
Defunciones neonatales	12	26	9	7	12	10
Tasa de mortalidad neonatal	11.3	24.6	7.7	6.2	10.9	9.8
Defunciones fetales	10	10	11	10	9	5
Tasa de mortalidad fetal	9.4	9.5	9.4	8.8	8.2	4.9
NICOYA						
Defunciones infantiles	10	13	10	12	15	15
Tasa de mortalidad infantil	11.6	14.5	11.6	15.0	17.8	21.0
Defunciones neonatales	7	9	6	7	11	7
Tasa de mortalidad neonatal	8.1	10.0	7.0	8.7	12.6	9.8
Defunciones fetales	7	4	6	13	9	6
Tasa de mortalidad fetal	8.1	4.5	7.0	16.2	10.7	8.4
SANTACRUZ						
Defunciones infantiles	12	11	17	10	11	13
Tasa de mortalidad infantil	17.0	14.3	22.3	13.3	14.9	18.2
Defunciones neonatales	8	5	8	6	9	6
Tasa de mortalidad neonatal	11.3	6.5	10.5	8.0	12.2	8.4
Defunciones fetales	9	14	6	11	7	5
Tasa de mortalidad fetal	12.8	18.3	7.9	14.6	9.5	7.0
BAGACES						
Defunciones infantiles	9	4	6	3	4	3
Tasa de mortalidad infantil	29.0	14.3	21.5	11.0	12.3	9.1
Defunciones neonatales	6	3	3	3	2	2
Tasa de mortalidad neonatal	19.4	10.7	10.8	10.6	6.2	6.1
Defunciones fetales	3	2	6	3	2	3
Tasa de mortalidad fetal	9.7	7.1	21.5	10.6	6.2	9.1

Continúa

2.1

PROVINCIA Y CANTON	1993	1994	1995	1996	1997	1998
CARRILLO						
Defunciones infantiles	9	9	6	7	10	9
Tasa de mortalidad infantil	17.6	17.2	10.4	12.1	18.4	16.0
Defunciones neonatales	7	6	2	7	6	5
Tasa de mortalidad neonatal	13.7	11.5	3.5	12.1	10.0	8.9
Defunciones fetales	1	6	5	5	5	5
Tasa de mortalidad fetal	2.0	11.5	8.7	8.7	9.2	8.9
CAÑAS						
Defunciones infantiles	13	15	5	5	6	5
Tasa de mortalidad infantil	24.6	27.0	10.1	9.8	11.0	10.4
Defunciones neonatales	12	9	3	3	2	4
Tasa de mortalidad neonatal	22.7	16.2	6.0	5.9	3.7	8.3
Defunciones fetales	5	4	8	8	9	4
Tasa de mortalidad fetal	9.5	7.2	16.1	15.7	16.5	8.3
ABANGARES						
Defunciones infantiles	4	5	4	5	5	3
Tasa de mortalidad infantil	11.7	15.2	12.0	16.0	16.6	10.1
Defunciones neonatales	2	5	1	4	2	1
Tasa de mortalidad neonatal	5.8	15.2	3.0	12.8	6.6	3.4
Defunciones fetales	1	-	1	5	2	1
Tasa de mortalidad fetal	2.9	-	3.0	16.0	6.6	3.4
TILARAN						
Defunciones infantiles	3	4	3	6	2	4
Tasa de mortalidad infantil	8.1	10.8	9.0	17.1	5.5	10.8
Defunciones neonatales	2	2	1	3	2	3
Tasa de mortalidad neonatal	5.4	5.4	3.0	8.5	5.5	8.1
Defunciones fetales	1	1	2	3	4	2
Tasa de mortalidad fetal	2.7	2.7	6.0	8.5	11.0	5.4
NANDAYURE						
Defunciones infantiles	3	5	1	1	1	2
Tasa de mortalidad infantil	13.2	21.7	5.2	5.2	6.5	11.8
Defunciones neonatales	2	5	1	-	-	2
Tasa de mortalidad neonatal	8.8	21.7	5.2	-	-	11.8
Defunciones fetales	4	-	2	1	2	-
Tasa de mortalidad fetal	17.5	-	10.5	5.2	13.1	-
LACRUZ						
Defunciones infantiles	8	8	9	6	7	5
Tasa de mortalidad infantil	18.5	15.6	18.6	13.1	15.5	10.4
Defunciones neonatales	2	5	1	4	4	2
Tasa de mortalidad neonatal	4.6	9.7	2.1	8.7	8.9	4.1
Defunciones fetales	3	3	7	7	7	5
Tasa de mortalidad fetal	6.9	5.8	14.5	15.3	15.5	10.4
HOJANCHA						
Defunciones infantiles	1	2	2	3	1	-
Tasa de mortalidad infantil	7.1	14.9	14.0	23.1	7.9	-
Defunciones neonatales	1	1	2	1	1	-
Tasa de mortalidad neonatal	7.1	7.5	14.0	7.7	7.9	-
Defunciones fetales	-	1	2	-	-	-
Tasa de mortalidad fetal	-	7.5	14.0	-	-	-

Continúa

2.1

PROVINCIA Y CANTON	1993	1994	1995	1996	1997	1998
PUNTARENAS						
Defunciones infantiles	145	121	129	89	131	115
Tasa de mortalidad infantil	17.3	14.1	14.9	10.6	16.0	14.7
Defunciones neonatales	89	75	79	54	78	67
Tasa de mortalidad neonatal	10.6	8.8	9.1	6.4	9.5	8.6
Defunciones fetales	70	64	72	60	68	67
Tasa de mortalidad fetal	8.4	7.5	8.3	7.2	8.3	8.6
PUNTARENAS						
Defunciones infantiles	36	33	33	24	37	33
Tasa de mortalidad infantil	16.3	13.8	13.7	10.5	16.4	15.9
Defunciones neonatales	21	25	22	16	24	18
Tasa de mortalidad neonatal	9.5	10.5	9.1	7.0	10.7	8.7
Defunciones fetales	22	13	21	14	16	9
Tasa de mortalidad fetal	10.0	5.4	8.7	6.1	7.1	4.3
ESPARZA						
Defunciones infantiles	6	2	8	2	6	2
Tasa de mortalidad infantil	14.3	4.5	15.5	4.3	12.9	4.8
Defunciones neonatales	5	2	4	2	4	2
Tasa de mortalidad neonatal	11.9	4.5	7.7	4.3	8.6	4.8
Defunciones fetales	1	1	4	2	3	5
Tasa de mortalidad fetal	2.4	2.3	7.7	4.3	6.4	11.9
BUENOS AIRES						
Defunciones infantiles	25	18	12	17	22	18
Tasa de mortalidad infantil	22.4	16.8	11.6	17.6	22.2	17.7
Defunciones neonatales	13	6	5	7	11	10
Tasa de mortalidad neonatal	11.6	5.6	4.8	7.3	11.1	9.9
Defunciones fetales	11	5	9	9	12	12
Tasa de mortalidad fetal	9.9	4.7	8.7	9.3	12.1	11.8
MONTES DE ORO						
Defunciones infantiles	1	3	5	2	-	-
Tasa de mortalidad infantil	4.5	14.0	23.0	9.9	-	-
Defunciones neonatales	-	3	3	2	-	-
Tasa de mortalidad neonatal	-	14.0	13.8	9.9	-	-
Defunciones fetales	-	1	3	2	-	5
Tasa de mortalidad fetal	-	4.7	13.8	9.9	-	24.5
OSA						
Defunciones infantiles	6	15	11	4	9	8
Tasa de mortalidad infantil	10.0	21.8	18.0	6.4	16.1	15.8
Defunciones neonatales	4	9	8	1	2	7
Tasa de mortalidad neonatal	6.6	13.1	13.1	2.2	3.6	13.8
Defunciones fetales	5	6	4	5	4	3
Tasa de mortalidad fetal	8.3	8.7	6.5	10.9	7.1	5.9
AGUIRRE						
Defunciones infantiles	10	6	7	5	7	9
Tasa de mortalidad infantil	21.2	12.9	14.4	10.9	14.1	2.1
Defunciones neonatales	4	4	5	3	5	8
Tasa de mortalidad neonatal	8.5	8.6	10.3	6.5	10.1	19.6
Defunciones fetales	4	6	2	4	2	2
Tasa de mortalidad fetal	8.5	12.9	4.1	8.7	4.0	4.9

Continúa

2.1

PROVINCIA Y CANTON	1993	1994	1995	1996	1997	1998
GOLFITO						
Defunciones infantiles	20	7	12	6	11	8
Tasa de mortalidad infantil	23.1	8.6	14.7	7.2	14.6	11.2
Defunciones neonatales	15	4	8	5	6	5
Tasa de mortalidad neonatal	17.3	4.9	9.8	6.0	8.0	7.0
Defunciones fetales	5	4	4	2	8	4
Tasa de mortalidad fetal	5.8	4.9	4.9	2.4	10.7	5.6
COTOBRUS						
Defunciones infantiles	10	15	25	12	20	17
Tasa de mortalidad infantil	8.9	15.0	21.6	10.7	18.3	14.2
Defunciones neonatales	7	9	15	5	15	7
Tasa de mortalidad neonatal	6.2	9.0	13.0	4.5	13.7	5.8
Defunciones fetales	6	6	9	5	6	8
Tasa de mortalidad fetal	5.3	6.0	7.8	4.5	5.5	6.7
PARRITA						
Defunciones infantiles	3	3	3	2	3	2
Tasa de mortalidad infantil	11.9	14.6	11.8	9.1	10.7	9.8
Defunciones neonatales	1	1	2	2	1	
Tasa de mortalidad neonatal	4.0	4.9	7.9	9.1	3.6	
Defunciones fetales	1	2	2	4	2	3
Tasa de mortalidad fetal	4.0	9.8	7.9	18.3	7.1	14.6
CORREDORES						
Defunciones infantiles	27	14	11	15	14	14
Tasa de mortalidad infantil	29.7	13.2	11.7	15.4	15.5	15.7
Defunciones neonatales	18	9	5	11	9	7
Tasa de mortalidad neonatal	19.8	8.5	5.3	11.3	10.0	7.8
Defunciones fetales	15	19	14	12	15	14
Tasa de mortalidad fetal	16.5	17.9	14.9	12.3	16.6	15.7
GARABITO						
Defunciones infantiles	1	5	2	-	2	4
Tasa de mortalidad infantil	5.8	25.5	10.1	-	9.7	20.3
Defunciones neonatales	1	3	2	-	1	3
Tasa de mortalidad neonatal	5.8	15.3	10.1	-	5.9	15.2
Defunciones fetales	-	1	-	1	-	2
Tasa de mortalidad fetal	-	5.1	-	4.4	-	10.2
LIMON						
Defunciones infantiles	133	129	129	119	135	122
Tasa de mortalidad infantil	15.8	15.5	15.7	14.8	16.9	15.2
Defunciones neonatales	80	81	75	68	82	71
Tasa de mortalidad neonatal	9.5	9.8	9.1	8.5	10.3	8.8
Defunciones fetales	72	76	82	64	70	65
Tasa de mortalidad fetal	8.6	9.2	10.0	8.0	8.8	8.1
LIMON						
Defunciones infantiles	43	43	34	26	35	33
Tasa de mortalidad infantil	20.4	18.6	15.3	12.3	16.0	16.0
Defunciones neonatales	29	32	23	20	25	20
Tasa de mortalidad neonatal	13.8	13.8	10.4	9.5	11.4	9.7
Defunciones fetales	23	28	17	16	17	16
Tasa de mortalidad fetal	10.9	12.1	7.7	7.6	7.8	7.8

Continúa

2.1

PROVINCIA Y CANTON	1993	1994	1995	1996	1997	1998
POCOCI						
Defunciones infantiles	26	24	39	24	35	29
Tasa de mortalidad infantil	10.5	10.1	17.0	10.3	15.4	12.5
Defunciones neonatales	13	15	27	16	25	19
Tasa de mortalidad neonatal	5.3	6.3	11.8	6.8	11.0	8.2
Defunciones fetales	17	20	23	18	22	13
Tasa de mortalidad fetal	6.9	8.4	10.0	7.7	9.7	5.6
SIQUIRRES						
Defunciones infantiles	22	16	21	15	18	19
Tasa de mortalidad infantil	16.8	13.5	16.8	12.5	15.9	15.5
Defunciones neonatales	13	9	11	11	10	9
Tasa de mortalidad neonatal	9.9	7.6	8.8	9.2	8.8	7.4
Defunciones fetales	16	7	17	10	8	9
Tasa de mortalidad fetal	12.2	5.9	13.6	8.3	7.1	7.4
TALAMANCA						
Defunciones infantiles	20	14	15	25	17	15
Tasa de mortalidad infantil	26.6	18.5	19.3	35.7	22.1	19.3
Defunciones neonatales	9	5	5	4	6	7
Tasa de mortalidad neonatal	12.0	6.6	6.4	5.7	7.8	9.0
Defunciones fetales	5	6	4	2	7	10
Tasa de mortalidad fetal	6.6	7.9	5.1	2.9	9.1	12.9
MATINA						
Defunciones infantiles	14	19	12	21	22	10
Tasa de mortalidad infantil	15.4	21.7	14.2	23.8	26.7	11.8
Defunciones neonatales	10	13	4	11	13	5
Tasa de mortalidad neonatal	11.0	14.8	4.7	12.4	15.8	5.9
Defunciones fetales	6	8	12	6	6	6
Tasa de mortalidad fetal	6.6	9.1	14.2	6.8	7.3	7.1
GUACIMO						
Defunciones infantiles	8	13	8	8	8	16
Tasa de mortalidad infantil	9.5	16.5	9.5	9.8	10.0	19.9
Defunciones neonatales	6	7	5	6	3	11
Tasa de mortalidad neonatal	7.1	8.9	5.9	7.4	3.8	13.7
Defunciones fetales	5	7	9	12	10	7
Tasa de mortalidad fetal	5.9	8.9	10.7	14.7	12.6	8.7

FUENTE: Estadísticas Vitales, INEC.

2.1

**2.1.8 NACIMIENTOS POR GRUPOS DE EDAD DE LA MADRE
SEGUN ESTADO CIVIL DE LA MADRE. 1993-1998**

Año y estado civil de la madre	Total	Menores de 15	15 a 19	20 a 24	25 a 29	30 a 34	35 a 39	40 a 44	45 y más	Ignorado
COSTARICA										
1993	79 714	480	12 209	22 486	20 710	13 923	6 859	1 806	113	428
Soltera	31 992	435	8 718	9 766	6 327	3 928	1 990	543	44	241
Casada	46 135	42	4 171	12 507	13 965	9 521	4 549	1 136	67	177
Viuda	182	-	1	18	24	60	45	29	1	4
Divorciada	1 314	1	17	170	374	397	257	94	1	3
Separada judicial	88	2	2	25	20	17	18	4	-	-
Desconocido	3	-	-	-	-	-	-	-	-	3
1994	80 391	501	13 838	22 466	20 544	13 832	6 882	1 781	130	417
Soltera	34 378	451	9 809	10 430	6 743	3 935	2 104	539	42	325
Casada	44 471	46	4 009	11 858	13 384	9 409	4 466	1 133	82	84
Viuda	180	-	3	14	27	53	44	35	3	1
Divorciada	1 275	-	13	139	366	422	260	67	2	6
Separada judicial	82	3	4	23	24	13	8	7	-	-
Desconocido	5	1	-	2	-	-	-	-	1	1
1995	80 306	564	14 196	22 137	20 125	14 042	6 862	1 797	128	455
Soltera	35 195	511	10 068	10 654	6 839	4 177	2 094	542	39	271
Casada	43 427	51	4 101	11 266	12 858	9 364	4 410	1 124	82	171
Viuda	179	-	4	22	27	44	55	23	2	2
Divorciada	1 362	-	16	167	374	415	278	101	4	7
Separada judicial	135	1	6	27	26	42	23	7	1	2
Desconocido	8	1	1	1	1	-	2	-	-	2
1996	79 203	538	14 416	21 919	19 470	13 749	6 839	1 749	122	401
Soltera	35 696	503	10 431	10 926	6 786	4 128	2 053	562	45	262
Casada	41 884	34	3 970	10 757	12 270	9 168	4 410	1 072	71	132
Viuda	163	-	1	11	28	44	57	22	-	-
Divorciada	1 353	-	10	193	360	391	298	91	4	6
Separada judicial	102	-	1	31	26	18	21	2	2	1
Desconocido	5	1	3	1	-	-	-	-	-	-
1997	78 018	526	14 723	21 477	18 736	13 682	6 621	1 822	105	326
Soltera	35 679	490	10 708	11 029	6 556	4 066	2 032	591	38	169
Casada	40 680	35	3 984	10 241	11 726	9 126	4 246	1 110	62	150
Viuda	147	-	3	14	25	51	33	18	2	1
Divorciada	1 403	-	19	174	405	416	289	93	2	5
Separada judicial	108	1	9	19	24	23	21	10	1	-
Desconocido	1	-	-	-	-	-	-	-	-	1
1998	76 982	569	14 805	21 720	18 233	12 997	6 478	1 616	122	442
Soltera	36 289	523	10 932	11 494	6 660	3 865	1 961	532	51	271
Casada	39 016	44	3 837	10 025	11 104	8 634	4 177	964	68	163
Viuda	149	-	-	14	26	43	47	16	3	-
Divorciada	1 422	-	27	163	414	437	274	100	-	7
Separada judicial	98	1	8	21	26	18	19	4	-	1
Desconocido	8	1	1	3	3	-	-	-	-	-

FUENTE: Estadísticas Vitales, INEC.

2.1

DEFUNCIONES GENERALES POR AÑO, SEGUN 17 GRUPOS DE CAUSA. 1993-1998

2.1.9

GRUPOS DE CAUSAS DE MUERTE	1993	1994	1995	1996	1997	1998
TOTAL	12 543	13 313	14 061	13 993	14 260	14 708
Enfermedades infecciosas y parasitarias	294	318	379	344	506	443
Tumores	2 608	2 679	2 819	2 902	2 856	2 998
Enfermedades glandulares endocrinas	420	429	622	656	516	547
Enfermedades de la sangre y órganos hematopoyéticos	49	54	49	45	68	60
Trastornos mentales	83	91	77	83	78	78
Enfermedades del sistema nervioso	224	281	252	257	305	270
Enfermedades del aparato circulatorio	3 930	4 135	4 174	4 308	4 087	4 225
Enfermedades del aparato respiratorio	1 187	1 327	1 539	1 487	1 568	1 724
Enfermedades del aparato digestivo	773	805	908	879	893	965
Enfermedades del aparato genitourinario	267	298	290	313	341	382
Complicaciones del embarazo, del parto y del puerperio	15	31	16	23	29	12
Enfermedades de la piel y tejido celular subcutáneo	43	54	56	59	53	48
Enfermedades sistema osteomuscular y tejido conjuntivo	53	57	45	67	85	73
Anomalías congénitas	395	339	351	307	411	314
Afecciones originadas en el período perinatal	521	515	521	450	508	458
Signos, síntomas y estados morbosos mal definidos	242	278	296	243	320	401
Traumatismo y envenenamiento	1 439	1 622	1 667	1 570	1 636	1 710

FUENTE: Estadísticas Vitales, INEC.

2.1

2.1.10 TOTAL DE MATRIMONIOS POR AÑOS SEGÚN PROVINCIA Y TIPO. 1993-1998

PROVINCIA Y TIPO	1993	1994	1995	1996	1997	1998
COSTARICA	20 421	21 520	24 274	23 574	24 300	24 831
CATOLICOS	11 793	12 176	13 457	12 313	11 634	11 491
CIVILES	8 628	9 344	10 817	11 261	12 666	13 340
SAN JOSE	9 012	9 293	10 289	9 916	10 500	10 571
CATOLICOS	4 677	4 530	4 926	4 416	4 299	4 300
CIVILES	4 335	4 763	5 363	5 500	6 201	6 271
ALAJUELA	3 681	3 968	4 551	4 258	4 418	4 404
CATOLICOS	2 489	2 628	2 850	2 490	2 469	2 363
CIVILES	1 192	1 340	1 701	1 768	1 949	2 041
CARTAGO	2 156	2 321	2 716	2 925	2 519	2 719
CATOLICOS	1 728	1 855	2 220	2 237	1 759	1 913
CIVILES	428	466	496	688	760	806
HEREDIA	1 686	1 833	2 165	2 071	2 205	2 077
CATOLICOS	1 127	1 264	1 451	1 269	1 291	1 158
CIVILES	559	569	714	802	914	919
GUANACASTE	1 081	1 181	1 248	1 199	1 243	1 217
CATOLICOS	695	735	748	689	664	590
CIVILES	386	446	500	510	579	627
PUNTARENAS	1 604	1 647	1 861	1 822	1 890	2 099
CATOLICOS	794	774	929	853	805	829
CIVILES	810	873	932	969	1 085	1 270
LIMON	1 201	1 277	1 444	1 383	1 525	1 743
CATOLICOS	283	390	333	359	347	338
CIVILES	918	887	1 111	1 024	1 178	1 405

FUENTE: Estadísticas Vitales, INEC.

2.1

CAPITULO 3

3.1	Construcciones, ampliaciones y reparaciones	
3.1.1	Número de obras, área y valor de las construcciones, ampliaciones y reparaciones, según destino y tipo de obra. 1993-1998	75
	Gráfico 4 Área de las construcciones, ampliaciones y reparaciones, según destino. 1993-1998	78
3.1.2	Área de las construcciones y ampliaciones según provincia y tipo de obra. 1993-1998	79
3.1.3	Valor de las construcciones, ampliaciones y reparaciones, según provincia y tipo de obra. 1993-1998	83
3.1.4	Construcciones de vivienda y apartamentos en el país, según provincia, número de permisos, número de obras, área y valor. 1993 - 1998	88
	Gráfico 5 Valor de las construcciones, ampliaciones y reparaciones, según destino. 1993-1998	90

CONSTRUCCIONES

**NUMERO DE OBRAS, AREA Y VALOR DE LAS CONSTRUCCIONES, AMPLIACIONES
Y REPARACIONES, SEGUN DESTINO Y TIPO DE OBRA^{1/}. 1993-1998**

3.1.1

DESTINO Y TIPO DE OBRA	1993	1994	1995	1996	1997	1998
COSTARICA						
Número de Obras	24 338	23 628	23 226	23 947	27 863	24 150
Area	1 662 169	1 941 530	1 671 096	1 478 260	1 950 416	1 879 527
Valor	60 743 704	72 122 642	75 772 832	73 373 665	96 703 072	113 849 991
VIVIENDA						
Número de Obras	19 164	18 794	19 162	20 255	24 295	20 008
Area	1 145 242	1 179 209	1 146 564	1 155 005	1 392 416	1 222 829
Valor	42 165 171	44 857 428	49 636 043	53 952 937	68 037 737	68 776 924
COMERCIO						
Número de Obras	1 587	1 662	1 271	1 288	1 260	1 574
Area	321 638	495 608	276 694	200 831	256 752	318 238
Valor	11 809 616	18 989 019	13 995 630	11 215 987	13 793 987	16 719 414
INDUSTRIA						
Número de Obras	152	140	113	190	153	150
Area	64 665	135 152	135 466	48 007	218 348	198 157
Valor	1 216 517	3 451 878	5 139 494	1 835 401	5 897 844	9 261 062
SERVICIOS						
Número de Obras	300	314	305	241	236	299
Area	69 053	71 348	72 918	46 838	62 156	111 935
Valor	2 896 713	1 976 816	4 036 001	2 042 817	3 209 518	7 398 071
AGROPECUARIO						
Número de Obras	269	197	265	203	181	198
Area	61 571	60 213	39 326	22 288	20 744	28 368
Valor	323 127	537 739	680 042	778 249	645 598	888 123
OTROS						
Número de Obras	2 866	2 521	2 110	1 770	1 738	1 921
Area	-	-	128	5 291	-	-
Valor	2 332 560	2 309 762	2 285 622	3 548 274	5 118 388	10 816 397

Continúa

3.1

DESTINO Y TIPO DE OBRA	1993	1994	1995	1996	1997	1998
CONSTRUCCIONES						
Número de Obras	19 336	18 570	17 878	18 614	22 853	19 439
Area	1 529 678	1 818 856	1 512 822	1 356 168	1 817 658	1 767 547
Valor	54 950 046	67 500 620	68 635 944	66 779 095	86 929 578	105 217 580
VIVIENDA						
Número de Obras	14 952	14 512	14 573	15 626	20 031	16 075
Area	1 073 884	1 099 169	1 063 116	1 068 511	1 304 213	1 142 712
Valor	39 068 498	42 285 693	46 539 322	50 350 614	62 291 957	64 164 730
COMERCIO						
Número de Obras	1 009	1 167	780	774	773	1 029
Area	276 866	468 259	248 180	176 485	228 599	299 995
Valor	9 990 655	17 646 735	12 583 893	8 834 723	10 674 928	14 654 068
INDUSTRIA						
Número de Obras	118	101	70	136	103	104
Area	52 673	124 488	110 925	41 186	211 982	192 113
Valor	920 280	3 023 773	3 624 417	1 555 916	5 696 065	7 971 345
SERVICIOS						
Número de Obras	232	243	209	195	180	216
Area	64 966	67 787	57 895	43 453	53 728	104 905
Valor	2 537 035	1 807 527	3 183 955	1 827 964	2 692 474	6 899 565
AGROPECUARIO						
Número de Obras	248	171	230	176	154	174
Area	61 289	59 153	32 578	21 602	19 136	27 822
Valor	313 288	513 921	606 098	736 195	507 680	842 185
OTROS						
Número de Obras	2 777	2 376	2 016	1 707	1 612	1 841
Area	-	-	128	4 931	-	-
Valor	2 120 290	2 222 971	2 098 259	3 473 683	5 066 474	10 685 687

Continúa

3.1

DESTINO Y TIPO DE OBRA	1993	1994	1995	1996	1997	1998
AMPLIACIONES						
Número de Obras	3 127	3 317	3 304	3 508	3 230	2 941
Area	132 491	122 674	158 274	122 092	132 758	111 980
Valor	3 104 231	3 278 731	5 103 212	4 811 700	5 811 366	4 710 203
VIVIENDA						
Número de Obras	2 764	2 944	2 892	3 194	2 857	2 617
Area	71 358	80 040	83 448	86 494	88 203	80 117
Valor	1 521 786	1 904 636	2 288 631	2 695 047	3 928 646	3 208 660
COMERCIO						
Número de Obras	269	241	265	204	232	205
Area	44 772	27 349	28 514	24 346	28 153	18 243
Valor	1 159 846	874 266	944 397	1 713 205	1 156 565	751 123
INDUSTRIA						
Número de Obras	20	23	28	34	31	21
Area	11 992	10 664	24 541	6 821	6 366	6 044
Valor	269 621	334 161	1 022 682	174 694	172 304	266 859
SERVICIOS						
Número de Obras	35	45	65	32	44	49
Area	4 087	3 561	15 023	3 385	8 428	7 030
Valor	126 030	130 701	773 468	170 591	415 292	380 342
AGROPECUARIO						
Número de Obras	7	14	16	17	18	13
Area	282	1 060	6 748	686	1 608	546
Valor	4 397	19 875	63 233	34 708	111 109	16 197
OTROS						
Número de Obras	32	50	38	27	48	36
Area	-	-	-	360	-	-
Valor	22 551	15 092	10 801	23 455	27 450	87 022

Continúa

3.1

DESTINO Y TIPO DE OBRA	1993	1994	1995	1996	1997	1998
REPARACIONES						
Número de Obras	1 875	1 741	2 044	1 825	1 780	1 770
Valor	2 689 427	1 343 291	2 033 676	1 782 870	3 962 128	3 922 208
VIVIENDA						
Número de Obras	1 448	1 338	1 697	1 435	1 407	1 316
Valor	1 574 887	667 099	808 090	907 276	1 817 134	1 393 534
COMERCIO						
Número de Obras	309	254	226	310	255	340
Valor	659 115	468 018	467 340	668 059	1 962 494	1 314 223
INDUSTRIA						
Número de Obras	14	16	15	20	19	25
Valor	26 616	93 944	492 395	104 791	29 475	1 022 858
SERVICIOS						
Número de Obras	33	26	31	14	12	34
Valor	233 648	38 588	78 578	44 262	101 152	118 164
AGROPECUARIO						
Número de Obras	14	12	19	10	9	11
Valor	5 442	3 943	10 711	7 346	26 809	29 741
OTROS						
Número de Obras	57	95	56	36	78	44
Valor	189 719	71 699	176 562	51 136	24 464	43 688

^{1/} Área en metros cuadrados y valor en miles de colones.

FUENTE: Estadísticas de la Construcción, INEC.

GRAFICO 4

AREA DE LAS CONSTRUCCIONES, AMPLIACIONES Y REPARACIONES, SEGUN DESTINO. 1993-1998

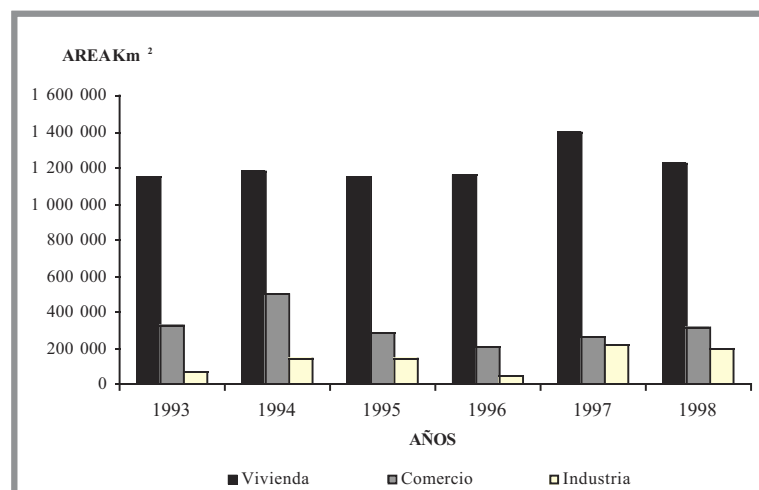

3.1

AREA DE LAS CONSTRUCCIONES Y AMPLIACIONES SEGUN
PROVINCIA Y TIPO DE OBRA ^{1/}. 1993-1998

3.1.2

PROVINCIA Y TIPO DE OBRA	1993	1994	1995	1996	1997	1998
COSTARICA	1 662 169	1 941 530	1 671 096	1 478 260	1 950 416	1 879 527
Vivienda	1 145 242	1 179 209	1 146 564	1 155 005	1 392 416	1 222 829
Comercio	321 638	495 608	276 694	200 831	256 752	318 238
Industria	64 665	135 152	135 466	48 007	218 348	198 157
Servicios	69 053	71 348	72 918	46 838	62 156	111 935
Agropecuario	61 571	60 213	39 326	22 288	20 744	28 368
Otros	-	-	128	5 291	-	-
CONSTRUCCIONES	1 529 678	1 818 856	1 512 822	1 356 168	1 817 658	1 767 547
Vivienda	1 073 884	1 099 169	1 063 116	1 068 511	1 304 213	1 142 712
Comercio	276 866	468 259	248 180	176 485	228 599	299 995
Industria	52 673	124 488	110 925	41 186	211 982	192 113
Servicios	64 966	67 787	57 895	43 453	53 728	104 905
Agropecuario	61 289	59 153	32 578	21 602	19 136	27 822
Otros	-	-	128	4 931	-	-
AMPLIACIONES	132 491	122 674	158 274	122 092	132 758	111 980
Vivienda	71 358	80 040	83 448	86 494	88 203	80 117
Comercio	44 772	27 349	28 514	24 346	28 153	18 243
Industria	11 992	10 664	24 541	6 821	6 366	6 044
Servicios	4 087	3 561	15 023	3 385	8 428	7 030
Agropecuario	282	1 060	6 748	686	1 608	546
Otros	-	-	-	360	-	-
SAN JOSE	664 366	801 664	562 838	556 643	684 469	697 246
Vivienda	439 707	466 796	388 087	404 800	517 616	433 179
Comercio	159 886	266 080	116 705	104 439	116 812	178 484
Industria	30 618	29 380	14 101	14 439	10 967	11 175
Servicios	31 195	31 291	33 151	23 376	31 729	69 628
Agropecuario	2 960	8 117	10 794	4 729	7 345	4 780
Otros	-	-	-	4 860	-	-
CONSTRUCCIONES	582 202	737 405	499 117	499 250	623 852	643 815
Vivienda	400 771	422 055	347 860	362 715	474 410	396 304
Comercio	129 835	252 116	103 614	95 912	104 496	169 322
Industria	20 399	26 262	9 942	10 347	8 577	7 828
Servicios	28 237	29 056	27 100	21 036	29 140	65 687
Agropecuario	2 960	7 916	10 601	4 380	7 229	4 674
Otros	-	-	-	4 860	-	-
AMPLIACIONES	82 164	64 259	63 721	57 393	60 617	53 431
Vivienda	38 936	44 741	40 227	42 085	43 206	36 875
Comercio	30 051	13 964	13 091	8 527	12 316	9 162
Industria	10 219	3 118	4 159	4 092	2 390	3 347
Servicios	2 958	2 235	6 051	2 340	2 589	3 941
Agropecuario	-	201	193	349	116	106
Otros	-	-	-	-	-	-

Continúa

3.1

PROVINCIA Y TIPO DE OBRA	1993	1994	1995	1996	1997	1998
ALAJUELA	273 892	346 916	368 094	286 081	282 150	383 250
Vivienda	204 909	206 576	229 642	231 178	243 141	204 868
Comercio	40 179	62 374	50 237	27 218	26 436	37 815
Industria	14 465	49 733	69 917	16 135	2 184	126 393
Servicios	8 374	15 867	6 849	2 764	6 913	5 912
Agropecuario	5 965	12 366	11 321	8 429	3 476	8 262
Otros	-	-	128	357	-	-
CONSTRUCCIONES	263 156	334 220	349 740	272 865	269 299	372 757
Vivienda	197 653	197 462	219 059	220 490	234 755	196 341
Comercio	37 021	59 794	45 009	25 143	24 474	36 424
Industria	14 395	49 291	69 575	16 120	1 935	126 363
Servicios	8 152	15 589	4 648	2 678	5 336	5 367
Agropecuario	5 935	12 084	11 321	8 413	2 799	8 262
Otros	-	-	128	21	-	-
AMPLIACIONES	10 736	12 696	18 354	13 216	12 851	10 493
Vivienda	7 256	9 114	10 583	10 688	8 386	8 527
Comercio	3 158	2 580	5 228	2 075	1 962	1 391
Industria	70	442	342	15	249	30
Servicios	222	278	2 201	86	1 577	545
Agropecuario	30	282	-	16	677	-
Otros	-	-	-	336	-	-
CARTAGO	205 810	226 057	163 965	173 482	193 855	178 946
Vivienda	127 509	161 281	131 037	151 500	148 551	154 514
Comercio	22 069	11 574	13 841	13 088	21 677	12 120
Industria	4 162	13 936	7 802	4 565	13 660	6 013
Servicios	6 421	5 189	4 252	3 738	7 850	2 031
Agropecuario	45 649	34 077	7 033	591	2 117	4 268
Otros	-	-	-	-	-	-
CONSTRUCCIONES	200 226	221 612	148 510	165 877	181 467	171 426
Vivienda	123 596	158 096	126 211	147 428	142 204	150 195
Comercio	20 443	10 689	11 886	10 128	19 964	10 356
Industria	4 162	13 875	4 741	4 088	12 032	5 462
Servicios	6 396	5 104	3 189	3 738	5 207	1 208
Agropecuario	45 629	33 848	2 483	495	2 060	4 205
Otros	-	-	-	-	-	-
AMPLIACIONES	5 584	4 445	15 455	7 605	12 388	7 520
Vivienda	3 913	3 185	4 826	4 072	6 347	4 319
Comercio	1 626	885	1 955	2 960	1 713	1 764
Industria	-	61	3 061	477	1 628	551
Servicios	25	85	1 063	-	2 643	823
Agropecuario	20	229	4 550	96	57	63
Otros	-	-	-	-	-	-

Continúa

3.1

PROVINCIA Y TIPO DE OBRA	1993	1994	1995	1996	1997	1998
HEREDIA	198 542	258 838	230 370	196 443	431 665	246 891
Vivienda	156 757	156 333	149 489	152 851	187 499	184 240
Comercio	31 692	72 243	54 161	29 786	52 695	27 112
Industria	3 641	16 429	12 356	8 434	184 470	23 449
Servicios	5 080	11 440	12 484	2 766	4 979	10 483
Agropecuario	1 372	2 393	1 880	2 532	2 022	1 607
Otros	-	-	-	74	-	-
CONSTRUCCIONES	181 536	236 942	207 832	173 310	405 906	225 740
Vivienda	144 935	142 676	134 604	138 601	171 067	169 825
Comercio	28 902	67 777	51 432	22 074	46 473	23 598
Industria	1 938	13 501	11 744	7 407	182 509	21 363
Servicios	4 447	10 943	8 446	2 664	3 894	9 573
Agropecuario	1 314	2 045	1 606	2 514	1 963	1 381
Otros	-	-	-	50	-	-
AMPLIACIONES	17 006	21 896	22 538	23 133	25 759	21 151
Vivienda	11 822	13 657	14 885	14 250	16 432	14 415
Comercio	2 790	4 466	2 729	7 712	6 222	3 514
Industria	1 703	2 928	612	1 027	1 961	2 086
Servicios	633	497	4 038	102	1 085	910
Agropecuario	58	348	274	18	59	226
Otros	-	-	-	24	-	-
GUANACASTE	126 505	124 623	155 872	129 338	171 316	135 740
Vivienda	84 738	63 103	124 239	104 039	146 776	91 582
Comercio	34 468	54 283	11 905	10 363	15 206	14 217
Industria	1 309	3 484	10 478	2 559	3 442	5 212
Servicios	5 067	1 505	5 932	10 176	4 005	20 475
Agropecuario	923	2 248	3 318	2 201	1 887	4 254
Otros	-	-	-	-	-	-
CONSTRUCCIONES	122 156	118 369	148 116	123 273	162 233	128 343
Vivienda	81 473	59 843	119 599	99 230	141 130	85 429
Comercio	33 613	51 609	9 149	9 531	12 627	13 309
Industria	1 309	3 424	10 472	2 389	3 347	5 182
Servicios	4 838	1 245	5 627	10 038	3 828	20 269
Agropecuario	923	2 248	3 269	2 085	1 301	4 154
Otros	-	-	-	-	-	-
AMPLIACIONES	4 349	6 254	7 756	6 065	9 083	7 397
Vivienda	3 265	3 260	4 640	4 809	5 646	6 153
Comercio	855	2 674	2 756	832	2 579	908
Industria	-	60	6	170	95	30
Servicios	229	260	305	138	177	206
Agropecuario	-	-	49	116	586	100
Otros	-	-	-	-	-	-

Continúa

3.1

PROVINCIA Y TIPO DE OBRA	1993	1994	1995	1996	1997	1998
PUNTARENAS	94 659	92 247	88 628	73 345	105 082	167 090
Vivienda	60 331	70 718	59 732	59 025	85 714	116 778
Comercio	22 539	15 355	16 291	9 089	15 487	37 096
Industria	155	124	2 952	863	1 074	10 554
Servicios	10 047	5 217	7 295	3 124	1 861	1 863
Agropecuario	1 587	833	2 358	1 244	946	799
Otros	-	-	-	-	-	-
CONSTRUCCIONES	86 262	88 370	78 040	63 634	97 260	158 878
Vivienda	56 943	67 415	54 968	51 967	79 714	109 848
Comercio	17 550	14 876	14 600	7 486	14 106	36 144
Industria	155	100	663	539	1 031	10 554
Servicios	10 027	5 146	6 363	2 465	1 504	1 568
Agropecuario	1 587	833	1 446	1 177	905	764
Otros	-	-	-	-	-	-
AMPLIACIONES	8 397	3 877	10 588	9 711	7 822	8 212
Vivienda	3 388	3 303	4 764	7 058	6 000	6 930
Comercio	4 989	479	1 691	1 603	1 381	952
Industria	-	24	2 289	324	43	-
Servicios	20	71	932	659	357	295
Agropecuario	-	-	912	67	41	35
Otros	-	-	-	-	-	-
LIMON	98 395	91 185	101 329	62 928	81 879	70 364
Vivienda	71 291	54 402	64 338	51 612	63 119	37 668
Comercio	10 805	13 699	13 554	6 848	8 439	11 394
Industria	10 315	22 066	17 860	1 012	2 551	15 361
Servicio	2 869	839	2 955	894	4 819	1 543
Agropecuario	3 115	179	2 622	2 562	2 951	4 398
Otros	-	-	-	-	-	-
CONSTRUCCIONES	94 140	81 938	81 467	57 959	77 641	66 588
Vivienda	68 513	51 622	60 815	48 080	60 933	34 770
Comercio	9 502	11 398	12 490	6 211	6 459	10 842
Industria	10 315	18 035	3 788	296	2 551	15 361
Servicio	2 869	704	2 522	834	4 819	1 233
Agropecuario	2 941	179	1 852	2 538	2 879	4 382
Otros	-	-	-	-	-	-
AMPLIACIONES	4 255	9 247	19 862	4 969	4 238	3 776
Vivienda	2 778	2 780	3 523	3 532	2 186	2 898
Comercio	1 303	2 301	1 064	637	1 980	552
Industria	-	4 031	14 072	716	-	-
Servicio	-	135	433	60	-	310
Agropecuario	174	-	770	24	72	16
Otros	-	-	-	-	-	-

^{1/} Area en metros cuadrados.

FUENTE: Estadísticas de la Construcción ,INEC.

3.1

VALOR DE LAS CONSTRUCCIONES, AMPLIACIONES Y REPARACIONES^{1/},
SEGUN PROVINCIA Y TIPO DE OBRA. 1993-1998

3.1.3

PROVINCIA Y TIPO DE OBRA	1993	1994	1995	1996	1997	1998
COSTARICA	60 743 704	72 122 642	75 772 832	73 373 665	96 703 072	113 849 991
Vivienda	42 165 171	44 857 428	49 636 043	53 952 937	68 037 737	68 766 924
Comercio	11 809 616	18 989 019	13 995 630	11 215 987	13 793 987	16 719 414
Industria	1 216 517	3 451 878	5 139 494	1 835 401	5 897 844	9 261 062
Servicios	2 896 713	1 976 816	4 036 001	2 042 817	3 209 518	7 398 071
Agropecuario	323 127	537 739	680 042	778 249	645 598	888 123
Otros	2 332 560	2 309 762	2 285 622	3 548 274	5 118 388	10 816 397
CONSTRUCCIONES	54 950 046	67 500 620	68 635 944	66 779 095	86 929 578	105 217 580
Vivienda	39 068 498	42 285 693	46 539 322	50 350 614	62 291 957	64 164 730
Comercio	9 990 655	17 646 735	12 583 893	8 834 723	10 674 928	14 654 068
Industria	920 280	3 023 773	3 624 417	1 555 916	5 696 065	7 971 345
Servicios	2 537 035	1 807 527	3 183 955	1 827 964	2 692 474	6 899 565
Agropecuario	313 288	513 921	606 098	736 195	507 680	842 185
Otros	2 120 290	2 222 971	2 098 259	3 473 683	5 066 474	10 685 687
AMPLIACIONES	3 104 231	3 278 731	5 103 212	4 811 700	5 811 366	4 710 203
Vivienda	1 521 786	1 904 636	2 288 631	2 695 047	3 928 646	3 208 660
Comercio	1 159 846	874 266	944 397	1 713 205	1 156 565	751 123
Industria	269 621	334 161	1 022 682	174 694	172 304	266 859
Servicios	126 030	130 701	773 468	170 591	415 292	380 342
Agropecuario	4 397	19 875	63 233	34 708	111 109	16 197
Otros	22 551	15 092	10 801	23 455	27 450	87 022
REPARACIONES	2 689 427	1 343 291	2 033 676	1 782 870	3 962 128	3 922 188
Vivienda	1 574 887	667 099	808 090	907 276	1 817 134	1 393 534
Comercio	659 115	468 018	467 340	668 059	1 962 494	1 314 223
Industria	26 616	93 944	492 395	104 791	29 475	1 022 858
Servicios	233 648	38 588	78 578	44 262	101 752	118 164
Agropecuario	5 442	3 943	10 711	7 346	26 809	29 741
Otros	189 719	71 699	176 562	51 136	24 464	43 668
SAN JOSE	24 007 409	31 089 515	27 651 346	30 217 197	36 307 173	43 438 523
Vivienda	15 300 485	19 555 320	18 203 287	20 987 559	25 773 183	26 048 175
Comercio	5 653 508	8 655 817	5 785 096	5 975 526	7 246 583	8 689 194
Industria	425 871	660 130	625 901	466 781	245 893	418 360
Servicios	1 570 882	917 653	1 757 644	933 669	1 560 354	4 933 353
Agropecuario	49 585	144 526	242 921	112 684	170 809	131 939
Otros	1 007 078	1 156 069	1 036 497	1 740 978	1 310 351	3 217 502
CONSTRUCCIONES	21 200 904	28 385 348	24 635 647	27 169 561	32 657 680	39 354 621
Vivienda	14 110 313	18 087 512	16 601 728	19 001 074	23 673 131	23 769 940
Comercio	4 621 235	7 751 236	4 980 314	5 248 196	6 015 365	7 400 104
Industria	202 764	510 526	320 727	367 860	169 313	224 335
Servicios	1 239 534	807 733	1 475 985	781 321	1 345 019	4 639 006
Agropecuario	47 548	140 450	236 078	84 322	167 796	126 886
Otros	979 510	1 087 891	1 020 815	1 686 788	1 287 056	3 194 350

Continúa

3.1

PROVINCIA Y TIPO DE OBRA	1993	1994	1995	1996	1997	1998
AMPLIACIONES	1 710 090	1 819 296	2 246 298	2 066 129	2 330 730	2 362 255
Vivienda	867 449	1 093 549	1 182 019	1 469 240	1 625 870	1 592 643
Comercio	516 191	539 551	527 721	348 063	504 135	407 502
Industria	201 278	86 397	295 969	91 268	72 830	111 826
Servicio	107 746	87 593	229 764	126 981	117 035	242 830
Agropecuario	-	3 001	4 885	26 062	2 027	4 125
Otros	17 426	9 205	5 940	4 515	8 833	3 329
REPARACIONES	1 096 415	884 871	769 401	981 507	1 318 763	1 721 647
Vivienda	322 723	374 259	419 540	517 245	474 182	685 592
Comercio	516 082	365 030	277 061	379 267	727 083	881 588
Industria	21 829	63 207	9 205	7 653	3 750	82 199
Servicio	223 602	22 327	51 895	25 367	98 300	51 517
Agropecuario	2 037	1 075	1 958	2 300	986	928
Otros	10 142	58 973	9 742	49 675	14 462	19 823
ALAJUELA	8 150 036	11 467 428	15 163 540	12 185 449	13 467 338	20 577 452
Vivienda	6 099 253	7 134 726	9 475 223	9 421 304	10 412 902	11 011 915
Comercio	1 260 854	2 240 555	2 337 932	1 170 307	1 341 686	2 030 000
Industria	391 741	1 473 049	2 684 387	724 028	55 078	4 463 474
Servicio	203 922	226 419	367 451	123 530	278 852	310 987
Agropecuario	97 368	253 566	161 886	179 104	174 317	270 829
Otros	96 898	139 113	136 661	567 176	1 204 503	2 490 247
CONSTRUCCIONES	7 771 668	10 974 883	14 125 882	11 596 340	12 796 912	19 963 734
Vivienda	5 829 162	6 865 723	9 110 996	9 057 018	10 078 769	10 568 508
Comercio	1 161 168	2 133 897	2 180 716	1 009 822	1 208 713	1 908 569
Industria	390 083	1 374 772	2 285 768	697 727	43 605	4 462 046
Servicio	200 938	216 165	252 160	104 567	202 770	281 486
Agropecuario	94 592	246 471	159 751	175 130	61 743	254 457
Otros	95 725	137 855	136 491	552 076	1 201 312	2 488 668
AMPLIACIONES	238 220	399 075	509 440	400 743	523 045	422 329
Vivienda	151 305	221 914	281 115	299 044	261 274	325 089
Comercio	80 760	65 097	104 515	82 973	79 199	67 636
Industria	1 658	95 100	11 369	535	4 233	928
Servicio	2 984	10 176	112 441	2 713	74 170	27 097
Agropecuario	340	6 295	-	478	102 949	-
Otros	1 173	493	-	15 000	1 220	1 579
REPARACIONES	140 148	93 470	528 218	188 366	147 381	191 389
Vivienda	118 786	47 089	83 112	65 242	72 859	118 318
Comercio	18 926	41 561	52 701	77 512	53 774	53 795
Industria	-	3 177	387 250	25 766	7 240	500
Servicio	-	78	2 850	16 250	1 912	2 404
Agropecuario	2 436	800	2 135	3 496	9 625	16 372
Otros	-	765	170	100	1 971	-

Continúa

3.1

PROVINCIA Y TIPO DE OBRA	1993	1994	1995	1996	1997	1998
CARTAGO	5 702 974	6 549 236	6 795 424	8 387 265	8 578 001	10 478 648
Vivienda	3 924 668	5 434 975	5 252 732	6 709 955	6 494 252	8 498 830
Comercio	809 267	477 711	674 804	875 449	833 025	574 306
Industria	153 246	280 136	245 704	133 465	368 275	317 181
Servicio	219 006	145 386	302 701	216 345	487 496	96 311
Agropecuario	37 672	23 540	66 871	52 460	44 554	122 508
Otros	559 115	187 488	252 612	399 591	350 399	869 512
CONSTRUCCIONES	5 503 547	6 421 058	6 385 550	7 725 561	8 112 441	9 933 360
Vivienda	3 811 521	5 346 005	5 086 134	6 552 312	6 258 646	8 272 194
Comercio	725 901	449 006	606 612	394 032	766 310	473 771
Industria	153 246	278 242	148 838	117 059	356 025	138 229
Servicio	216 659	142 662	232 292	213 825	342 915	63 456
Agropecuario	37 305	17 840	59 632	49 042	44 154	117 107
Otros	558 915	187 303	252 042	399 291	344 391	868 603
AMPLIACIONES	124 919	111 681	362 044	609 614	409 973	274 887
Vivienda	83 741	78 570	131 140	122 989	193 721	161 477
Comercio	40 275	24 320	57 821	468 661	57 823	68 507
Industria	-	1 894	96 866	15 546	7 440	14 674
Servicio	336	1 573	70 409	-	144 581	28 455
Agropecuario	367	5 232	5 738	2 418	400	1 085
Otros	200	92	70	-	6 008	689
REPARACIONES	74 508	16 497	47 830	52 090	55 587	270 401
Vivienda	29 406	10 400	35 458	34 654	41 885	65 159
Comercio	43 091	4 385	10 371	12 756	8 892	32 028
Industria	-	-	-	860	4 810	164 278
Servicio	2 011	1 151	-	2 520	-	4 400
Agropecuario	-	468	1 501	1 000	-	4 316
Otros	-	93	500	300	-	220
HEREDIA	11 028 284	11 473 358	11 490 622	10 602 737	19 069 485	15 167 250
Vivienda	9 530 961	6 070 646	6 875 709	7 666 694	9 737 787	11 078 225
Comercio	1 022 255	3 921 631	2 962 680	1 954 739	2 410 508	1 352 245
Industria	127 302	375 310	376 237	368 963	4 961 298	479 029
Servicio	170 762	443 839	645 329	96 206	411 243	404 673
Agropecuario	25 353	48 185	36 713	81 853	82 136	36 763
Otros	151 651	613 747	593 954	434 282	1 466 513	1 816 315
CONSTRUCCIONES	9 717 933	10 823 916	10 389 942	9 139 802	16 902 517	13 897 870
Vivienda	8 404 121	5 657 585	6 355 742	7 134 957	9 101 763	10 304 556
Comercio	924 699	3 796 454	2 792 022	1 123 664	1 030 659	1 147 757
Industria	60 435	301 860	309 332	277 214	4 875 308	337 085
Servicio	156 048	424 306	334 845	93 135	352 813	360 224
Agropecuario	24 032	42 738	29 202	80 915	79 686	26 213
Otros	148 598	600 973	568 799	429 917	1 462 288	1 722 035

Continúa

3.1

PROVINCIA Y TIPO DE OBRA	1993	1994	1995	1996	1997	1998
AMPLIACIONES	378 791	496 241	795 797	1 152 313	937 941	931 910
Vivienda	229 576	294 603	377 663	401 277	439 422	563 636
Comercio	68 728	113 316	89 210	713 073	352 096	107 904
Industria	66 685	72 900	17 965	30 949	83 990	139 399
Servicio	10 769	6 624	305 384	2 946	58 430	41 741
Agropecuario	793	5 347	3 750	388	2 450	7 025
Otros	2 240	3 451	1 825	3 680	1 553	72 205
REPARACIONES	931 560	153 201	304 883	310 622	1 229 027	337 470
Vivienda	897 264	118 458	142 304	130 460	196 602	210 033
Comercio	28 828	11 861	81 448	118 002	1 027 753	96 584
Industria	182	550	48 940	60 800	2 000	2 545
Servicio	3 945	12 909	5 100	125	-	2 708
Agropecuario	528	100	3 761	550	-	3 525
Otros	813	9 323	23 330	685	2 672	22 075
GUANACASTE	4 488 607	4 891 760	6 455 875	5 704 543	7 549 772	9 218 872
Vivienda	2 597 554	2 214 334	5 021 305	4 445 729	6 380 277	4 963 520
Comercio	1 597 553	2 423 666	532 165	512 046	693 554	765 632
Industria	24 108	103 331	404 651	89 047	111 067	1 306 101
Servicio	190 384	74 229	407 477	525 518	249 552	1 491 503
Agropecuario	11 044	50 637	50 279	35 440	43 916	113 749
Otros	67 964	25 563	39 998	96 763	71 406	578 367
CONSTRUCCIONES	4 234 437	4 641 902	6 202 812	5 439 561	7 179 445	8 683 731
Vivienda	2 390 096	2 086 133	4 871 898	4 274 901	6 157 674	4 625 330
Comercio	1 559 443	2 330 613	440 121	441 419	568 312	621 626
Industria	22 904	101 097	404 488	76 769	106 892	1 306 069
Servicio	184 799	51 325	399 280	519 068	241 837	1 443 195
Agropecuario	11 044	50 637	49 038	31 251	41 866	110 814
Otros	66 151	22 097	37 987	96 153	62 864	576 697
AMPLIACIONES	91 895	179 348	205 541	170 406	252 946	264 663
Vivienda	64 554	76 211	111 984	122 764	143 207	218 125
Comercio	22 083	78 581	83 738	31 737	90 580	35 363
Industria	-	2 224	163	5 006	1 650	32
Servicio	4 045	20 781	7 139	6 450	7 715	7 808
Agropecuario	-	-	606	4 189	1 550	2 435
Otros	1 213	1 551	1 911	260	8 244	900
REPARACIONES	162 275	70 510	47 522	94 576	117 381	270 478
Vivienda	142 904	51 990	37 423	48 064	79 396	120 065
Comercio	16 027	14 472	8 306	38 890	34 662	108 643
Industria	1 204	10	-	7 272	2 525	-
Servicio	1 540	2 123	1 058	-	-	40 500
Agropecuario	-	-	635	-	500	500
Otros	600	1 915	100	350	298	770

Continúa

3.1

PROVINCIA Y TIPO DE OBRA	1993	1994	1995	1996	1997	1998
PUNTARENAS	3 476 647	3 508 724	4 118 295	3 337 389	8 080 822	8 884 329
Vivienda	1 925 112	2 595 912	2 373 994	2 569 147	6 597 076	5 247 751
Comercio	1 026 259	656 482	1 072 788	395 180	851 553	2 663 791
Industria	3 576	2 432	121 374	19 928	45 423	494 955
Servicio	452 516	145 265	433 663	114 855	63 771	92 709
Agropecuario	38 427	12 385	61 576	34 716	16 922	23 414
Otros	30 757	96 248	54 900	203 563	506 077	361 709
CONSTRUCCIONES	2 946 431	3 372 427	3 705 841	2 960 932	5 795 083	8 363 946
Vivienda	1 826 272	2 494 651	2 210 338	2 306 677	4 486 503	4 900 361
Comercio	598 453	624 298	994 011	316 460	708 073	2 540 896
Industria	3 576	1 755	19 024	14 287	34 112	491 795
Servicio	452 116	144 020	398 265	85 820	49 570	59 298
Agropecuario	37 986	12 385	30 408	34 151	15 939	18 207
Otros	28 028	95 318	53 795	203 537	500 886	353 389
AMPLIACIONES	484 934	88 139	341 200	263 439	1 255 951	309 436
Vivienda	70 280	72 724	122 072	184 009	1 198 233	242 829
Comercio	414 205	13 193	51 907	46 239	41 083	36 069
Industria	-	677	100 350	3 591	2 161	-
Servicio	150	1 245	34 798	29 035	13 361	21 911
Agropecuario	-	-	31 018	565	983	1 107
Otros	299	300	1 055	-	130	7 520
REPARACIONES	45 282	48 158	71 254	113 018	1 029 788	210 947
Vivienda	28 560	28 537	41 584	78 461	912 340	104 561
Comercio	13 601	18 991	26 870	32 481	102 397	86 826
Industria	-	-	2 000	2 050	9 150	3 160
Servicios	250	-	600	-	840	11 500
Agropecuario	441	-	150	-	-	4 100
Otros	2 430	630	50	26	5 061	800
LIMON	3 889 747	3 142 621	4 097 730	2 939 085	3 650 481	6 084 917
Vivienda	2 787 138	1 851 515	2 433 793	2 152 549	2 642 260	1 918 508
Comercio	439 920	613 157	630 165	332 740	417 078	644 246
Industria	90 673	557 490	681 240	33 189	110 810	1 781 962
Servicio	89 241	24 025	121 736	32 694	158 250	68 535
Agropecuario	63 678	4 900	59 796	281 992	112 944	188 921
Otros	419 097	91 534	171 000	105 921	209 139	1 482 745
CONSTRUCCIONES	3 575 126	2 881 086	3 190 270	2 747 338	3 485 500	5 020 318
Vivienda	2 697 013	1 748 084	2 302 486	2 023 675	2 535 471	1 723 841
Comercio	399 756	561 231	590 097	301 130	377 496	561 345
Industria	87 272	455 521	136 240	5 000	110 810	1 011 786
Servicio	86 941	21 316	91 128	30 228	157 550	52 900
Agropecuario	60 781	3 400	41 989	281 384	96 496	188 501
Otros	243 363	91 534	28 330	105 921	207 677	1 481 945
AMPLIACIONES	75 382	184 951	642 892	149 056	100 780	144 723
Vivienda	54 881	67 065	82 638	95 724	66 919	104 861
Comercio	17 604	40 208	29 485	22 459	31 649	28 142
Industria	-	74 969	500 000	27 799	-	-
Servicio	-	2 709	13 533	2 466	-	10 500
Agropecuario	2 897	-	17 236	608	750	420
Otros	-	-	-	-	1 462	800
REPARACIONES	239 239	76 584	264 568	42 691	64 201	919 876
Vivienda	35 244	36 366	48 669	33 150	39 870	89 806
Comercio	22 560	11 718	10 583	9 151	7 933	54 759
Industria	3 401	27 000	45 000	390	-	770 176
Servicio	2 300	-	17 075	-	700	5 135
Agropecuario	-	1 500	571	-	15 698	-
Otros	175 734	-	142 670	-	-	-

^{1/} Valor en miles de colones.

FUENTE: Estadísticas de la Construcción, INEC.

3.1

3.1.4

CONSTRUCCION DE VIVIENDAS Y APARTAMENTOS EN EL PAIS, SEGUN PROVINCIA, NUMERO DE PERMISOS, NUMERO DE OBRAS, AREA Y VALOR. 1993-1998

PROVINCIA Y TIPO DE OBRA	1993	1994	1995	1996	1997	1998
COSTARICA						
VIVIENDAS						
Número de permisos	12 045	12 111	14 190	14 908	16 854	13 466
Número de obras	13 347	13 801	14 374	15 497	19 887	15 912
Area en metros cuadrados	785 625	935 832	951 071	971 043	1 222 985	1 063 535
Valor en miles de colones	27 737 930	35 064 699	40 962 905	45 839 257	57 233 451	59 344 179
APARTAMENTOS						
Número de permisos	1 231	669	198	114	133	144
Número de obras	1 605	706	198	117	144	153
Area en metros cuadrados	288 259	163 337	112 021	97 468	81 228	79 135
Valor en miles de colones	11 330 568	7 220 069	5 575 943	4 507 530	5 058 506	4 806 551
SAN JOSE						
VIVIENDAS						
Número de permisos	3 101	3 338	3 407	3 777	4 791	3 813
Número de obras	3 640	4 185	3 519	4 033	6 033	4 432
Area en metros cuadrados	237 835	341 477	286 276	300 323	421 378	344 114
Valor en miles de colones	7 834 145	14 291 694	13 352 385	15 423 896	20 311 220	20 512 804
APARTAMENTOS						
Número de permisos	611	332	108	78	79	80
Número de obras	855	339	108	81	87	87
Area en metros cuadrados	162 936	80 578	61 560	62 392	53 032	52 148
Valor en miles de colones	6 276 168	3 795 643	3 248 869	3 575 211	3 361 911	3 243 136
ALAJUELA						
VIVIENDAS						
Número de permisos	2 868	2 775	3 549	3 453	3 694	3 039
Número de obras	2 894	2 948	3 582	3 494	4 193	3 224
Area en metros cuadrados	163 498	175 104	216 563	198 806	231 837	190 326
Valor en miles de colones	4 570 218	5 863 557	8 998 354	8 776 860	9 959 361	10 208 025
APARTAMENTOS						
Número de permisos	168	121	12	6	9	15
Número de obras	236	121	12	6	9	15
Area en metros cuadrados	34 155	22 358	2 496	21 684	2 918	6 015
Valor en miles de colones	1 258 944	1 002 166	112 642	280 158	119 408	360 483

Continúa

3.1

PROVINCIA Y TIPO DE OBRA	1993	1994	1995	1996	1997	1998
CARTAGO						
VIVIENDAS						
Número de permisos	1 816	2 168	1 922	2 335	2 276	2 016
Número de obras	1 947	2 347	1 961	2 484	2 375	2 270
Area en metros cuadrados	106 155	133 459	118 282	144 207	138 843	146 315
Valor en miles de colones	3 119 286	4 424 615	4 726 949	6 385 324	6 100 777	8 025 320
APARTAMENTOS						
Número de permisos	98	60	20	6	8	5
Número de obras	107	68	20	6	8	5
Area en metros cuadrados	17 441	24 637	7 929	3 221	3361	3880
Valor en miles de colones	692 235	921 390	359 185	166 988	157869	246874
HEREDIA						
VIVIENDAS						
Número de permisos	1 273	1 319	1 387	1 536	1798	1655
Número de obras	1 453	1 522	1 387	1 631	2002	1883
Area en metros cuadrados	95 768	126 220	120 060	129 702	161328	162769
Valor en miles de colones	6 357 768	4 927 448	5 649 278	6 705 903	8425579	9878903
APARTAMENTOS						
Número de permisos	223	80	33	19	17	25
Número de obras	243	84	33	19	17	27
Area en metros cuadrados	49 167	16 456	14 544	8 899	9739	7056
Valor en miles de colones	2 046 353	729 387	706 464	427 194	676184	425653
GUANACASTE						
VIVIENDAS						
Número de permisos	1 423	941	2 108	1 991	2130	1148
Número de obras	1 434	954	2 108	1 996	2680	1463
Area en metros cuadrados	74 562	53 393	109 546	99 031	134449	80808
Valor en miles de colones	2 081 756	1 842 425	4 398 202	4 260 801	5689674	4333215
APARTAMENTOS						
Número de permisos	30	27	6	1	7	8
Número de obras	40	31	6	1	7	8
Area en metros cuadrados	6 911	6 450	10 053	199	6681	4621
Valor en miles de colones	308 340	243 708	473 696	14 100	468000	292115
PUNTARENAS						
VIVIENDAS						
Número de permisos	861	941	928	899	1137	1216
Número de obras	994	1 057	928	914	1385	2016
Area en metros cuadrados	49 322	58 543	50 490	50 894	74373	104853
Valor en miles de colones	1 432 665	2 142 337	1 986 583	2 262 798	4221719	4684992

Continúa

3.1

PROVINCIA Y TIPO DE OBRA	1993	1994	1995	1996	1997	1998
APARTAMENTOS						
Número de permisos	44	27	9	4	12	10
Número de obras	46	41	9	4	15	10
Area en metros cuadrados	7 621	8 872	4 478	1 073	5 341	4 995
Valor en miles de colones	393 607	352 314	223 755	43 879	264 784	215 369
LIMON						
VIVIENDAS						
Número de permisos	703	629	889	917	1 028	579
Número de obras	985	788	889	945	1 219	624
Area en metros cuadrados	58 485	47 636	49 854	48 080	60 777	34 350
Valor en miles de colones	2 342 092	1 572 623	1 851 154	2 023 675	2 525 121	1 700 920
APARTAMENTOS						
Número de permisos	57	22	10	-	1	1
Número de obras	78	22	10	-	1	1
Area en metros cuadrados	10 028	3 986	10 961	-	156	420
Valor en miles de colones	354 921	175 461	451 332	-	10 350	22 921

FUENTE: Estadísticas de la construcción, INEC.

3.1

CAPITULO 4

EDUCACION

4.1 Enseñanza

4.1.1	Matrícula inicial en educación regular diurno y nocturno según nivel de enseñanza y sexo. 1993-1998	93
4.1.2	Matrícula inicial en educación regular diurna, según dependencia y nivel de enseñanza. 1993-1998	94
4.1.3	Matrícula inicial en educación regular nocturna, según dependencia, nivel y ciclo. 1993-1998	95
4.1.4	Aprobados en I, II, III ciclo y educación diversificada diurna, pública, privada y semipública, según nivel de enseñanza. 1993-1998	96
	Gráfico 6 Distribución porcentual de los aprobados, reprobados y desertores en I y II ciclos, diurno. 1993-1998	96
4.1.5	Reprobados en I, II, III ciclo y educación diversificada diurna, pública, privada y semipública, según nivel de enseñanza. 1993-1998	97
	Gráfico 7 Distribución porcentual de los aprobados, reprobados y desertores en III ciclo y educación diversificada diurna. 1993-1998	97
4.1.6	Deserción intra anual en I, II, III ciclo y educación diversificada diurna, y semipública, según nivel de enseñanza. 1993-1998	98
4.1.7	Rendimiento académico en escuelas nocturnas, por años. 1993-1998	98
4.1.8	Número de Instituciones educativas, pública, privada, y semipública según nivel de enseñanza. 1993-1998	99
4.1.9	Personal que labora en Instituciones de educación regular, pública, privada, y semipública, según nivel de enseñanza. 1993-1998	99
4.1.10	Rendimiento definitivo en el sistema educativo costarricense diurna, pública, privada, y semipública, según nivel. 1993-1998	100
4.1.11	Tasas de escolaridad en educación preescolar, I y II ciclos y III ciclo y educación diversificada pública, privada, y semipública, según nivel de enseñanza. 1993-1998	101
4.1.12	Matrícula del I ciclo lectivo de las instituciones de educación superior universitaria estatal, según institución y sede. 1993-1998	102
4.1.13	Matrícula de las instituciones de educación superior universitaria estatal, según institución y área de estudio. 1993-1998	102
4.1.14	Total de participantes y aprobados en los cursos impartidos por el INA, según sector. 1994-1998	103
4.1.15	Matrícula de las instituciones de educación superior universitaria estatal, según institución y área de estudio. 1993-1998	104

**MATRICULA INICIAL EN EDUCACION REGULAR DIURNO Y NOCTURNO
SEGUN NIVEL DE ENSEÑANZA Y SEXO. 1993-1998**

4.1.1

NIVEL DE ENSEÑANZA Y SEXO	1993	1994	1995	1996	1997	1998
AMBOS SEXOS	744 685	768 817	794 898	811 849	834 807	852 376
Pre-escolar	61 780	62 692	65 955	68 198	71 104	75 042
I y II ciclos	484 958	495 879	507 037	518 603	525 273	529 637
Escuelas Nocturnas	1 931	1 966	1 886	1 792	1 504	1 357
III Ciclo y Educación Diversificada	186 043	196 553	207 231	208 233	220 151	227 328
Diurno	159 508	168 980	178 674	182 489	192 678	202 415
Nocturno	26 535	27 573	28 557	25 744	27 473	24 913
Educación Especial	9 973	11 727	12 789	15 023	16 775	19 012
HOMBRES	381 729	393 899	407 097	414 956	426 815	435 170
Pre-escolar	31 467	32 001	33 702	35 083	36 546	38 307
I y II ciclos	249 270	254 938	260 572	266 201	270 512	272 682
Escuelas Nocturnas	1 213	1 184	1 112	1 014	896	779
III Ciclo y Educación Diversificada	93 846	98 655	103 833	103 427	108 597	111 810
Diurno	78 393	83 052	87 609	89 051	93 487	98 121
Nocturno	15 453	15 623	16 224	14 376	15 110	13 689
Educación Especial	5 933	7 121	7 878	9 231	10 264	11 592
MUJERES	362 956	374 918	387 801	396 893	407 968	417 206
Pre-escolar	30 313	30 691	32 253	33 115	34 558	36 735
I y II ciclos	235 688	240 941	246 465	252 402	254 761	256 955
Escuelas Nocturnas	718	782	774	778	608	578
III Ciclo y Educación Diversificada	92 197	97 898	103 398	104 806	111 530	115 518
Diurno	81 115	85 948	91 065	93 438	99 167	104 294
Nocturno	11 082	11 950	12 333	11 368	12 363	11 224
Educación Especial	4 040	4 606	4 911	5 792	6 511	7 420

FUENTE: "Expansión del Sistema Educativo", 1998.MEP.

4.1

4.1.2

**MATRICULA INICIAL EN EDUCACION REGULAR DIURNA,
SEGUN DEPENDENCIA Y NIVEL DE ENSEÑANZA. 1993-1998**

DEPENDENCIA Y NIVEL	1993	1994	1995	1996	1997	1998
TOTAL	716 219	739 278	764 455	784 313	805 830	826 106
Pre-escolar	61 780	62 692	65 955	68 198	71 104	75 042
I y II ciclos	484 958	495 879	507 037	518 603	525 273	529 637
III ciclo y educación diversificada	159 508	168 980	178 674	182 489	192 678	202 415
Educación especial	9 973	11 727	12 789	15 023	16 775	19 012
PUBLICA	649 047	670 609	693 816	708 090	727 055	744 499
Pre-escolar	47 613	49 105	52 290	53 972	57 060	60 853
I y II ciclos	455 913	465 807	475 753	484 450	490 010	493 754
I ciclo	264 746	266 513	266 124	268 453	269 763	270 093
II ciclo	191 167	199 294	209 629	215 997	220 247	223 661
III ciclo y educación diversificada	135 697	144 126	153 188	154 838	163 657	171 525
III ciclo	100 642	107 704	113 189	113 408	119 783	127 749
Educación diversificada	35 055	36 422	39 999	41 430	43 874	43 776
Educación especial	9 824	11 571	12 585	14 830	16 328	18 367
PRIVADA	48 920	49 833	52 246	57 696	59 894	62 539
Pre-escolar	13 141	12 487	12 525	13 148	13 045	13 251
I y II ciclos	23 328	24 120	25 255	28 164	29 250	29 888
I ciclo	13 008	13 511	14 126	15 870	16 401	16 434
II ciclo	10 320	10 609	11 129	12 294	12 849	13 454
III ciclo y educación diversificada	12 418	13 192	14 395	16 329	17 501	19 226
III ciclo	8 313	8 920	9 805	10 993	11 716	12 705
Educación diversificada	4 105	4 272	4 590	5 336	5 785	6 521
Educación especial	33	34	71	55	98	174
SEMI-PUBLICA	18 252	18 836	18 393	18 527	18 881	19 068
Pre-escolar	1 026	1 100	1 140	1 078	999	938
I y II ciclos	5 717	5 952	6 029	5 989	6 013	5 995
I ciclo	3 010	3 125	3 108	3 128	3 120	3 105
II ciclo	2 707	2 827	2 921	2 861	2 893	2 890
III ciclo y educación diversificada	11 393	11 662	11 091	11 322	11 520	11 664
III ciclo	7 306	7 367	6 975	6 941	6 973	7 170
Educación diversificada	4 087	4 295	4 116	4 381	4 547	4 494
Educación especial	116	122	133	138	349	471

FUENTE: "Expansión del Sistema Educativo", 1998 MEP.

**MATRICULA INICIAL EN EDUCACION REGULAR NOCTURNA,
SEGUN DEPENDENCIA, NIVEL Y CICLO. 1993-1998**

4.1.3

DEPENDENCIA Y CICLO	1993	1994	1995	1996	1997	1998
TOTAL	28 466	29 539	30 443	27 536	28 977	26 270
Escuela	1 931	1 966	1 886	1 792	1 504	1 357
III Ciclo y Educación Diversificada	26 535	27 573	28 557	25 744	27 473	24 913
III Ciclo	16 755	17 353	18 019	16 248	17 207	15 971
Educación Diversificada	9 780	10 220	10 538	9 496	10 266	8 942
PUBLICA	27 417	28 460	29 450	26 676	28 389	25 672
Escuela	1 931	1 966	1 886	1 792	1 504	1 357
III Ciclo y Educación Diversificada	25 486	26 494	27 564	24 884	26 885	24 315
III Ciclo	16 373	16 969	17 637	15 949	17 148	15 903
Educación Diversificada	9 113	9 525	9 927	8 935	9 737	8 412
PRIVADA	200	182	186	99	103	114
III Ciclo y Educación Diversificada	200	182	186	99	103	114
III Ciclo	96	88	130	61	59	69
Educación Diversificada	104	94	56	38	44	45
SEMI PUBLICA	849	897	807	761	485	484
III Ciclo y Educación Diversificada	849	897	807	761	485	484
III Ciclo	286	296	252	238	-	-
Educación Diversificada	563	601	555	523	485	484

FUENTE : "Expansión del Sistema Educativo", 1998.MEP.

4.1.4

APROBADOS EN I, II, III CICLO Y EDUCACION DIVERSIFICADA DIURNA, PUBLICA PRIVADA Y SEMIPUBLICA, SEGUN NIVEL DE ENSEÑANZA. 1993-1998

NIVEL DE ENSEÑANZA	1993	1994	1995	1996	1997	1998
TOTAL	491 324	490 810	468 151	484 534	495 222	495 860
I CICLO	228 713	225 949	212 039	220 976	224 011	225 361
1	79 151	76 953	74 161	79 156	77 950	76 844
2	78 034	75 573	70 390	73 103	76 215	75 475
3	71 528	73 423	67 488	68 717	69 846	73 042
II CICLO	179 758	183 152	178 211	184 082	184 746	176 626
4	62 718	65 663	62 358	63 144	62 234	63 623
5	58 612	58 006	57 172	59 515	59 118	59 311
6	58 428	59 483	58 681	61 423	63 394	53 692
III CICLO	56 410	57 007	53 471	52 845	57 763	63 143
7	22 167	22 367	20 000	21 120	23 679	25 335
8	18 461	17 991	17 046	16 981	17 969	20 180
9	15 782	16 649	16 425	14 744	16 115	17 628
EDUCACION DIVERSIFICADA	26 443	24 702	24 430	26 631	28 702	30 730
10	11 311	10 466	10 441	11 727	11 896	12 660
11	12 562	11 563	10 685	12 039	13 556	14 887
12	2 570	2 673	3 304	2 865	3 250	3 183

FUENTE: "Aprobados, Aplazados y Reprobados", 1998. MEP.

**REPROBADOS EN I , II , III CICLO Y EDUCACION DIVERSIFICADA DIURNA, PUBLICA
PRIVADA Y SEMIPUBLICA, SEGUN NIVEL DE ENSEÑANZA. 1993-1998**

4.1.5

NIVEL DE ENSEÑANZA	1993	1994	1995	1996	1997	1998
TOTAL	50 642	57 680	72 250	66 116	62 444	60 961
I CICLO	27 281	28 912	33 869	30 236	28 014	26 328
1	14 698	14 962	15 955	14 969	13 861	12 846
2	7 635	8 081	9 910	8 568	7 997	7 531
3	4 948	5 869	8 004	6 699	6 156	5 951
II CICLO	7 178	8 713	14 004	12 410	11 762	11 694
4	4 261	5 251	8 480	7 572	7 069	6 959
5	2 813	3 377	5 353	4 673	4 570	4 566
6	104	85	171	165	123	169
III CICLO	13 154	15 824	19 003	18 561	18 167	18 808
7	8 544	9 748	12 018	11 625	11 655	12 006
8	2 963	4 088	4 733	4 750	4 484	5 095
9	1 647	1 988	2 252	2 186	2 028	1 707
EDUCACION DIVERSIFICADA	3 029	4 231	5 374	4 909	4 501	4 131
10	2 567	3 429	4 149	3 829	3 714	3 496
11	452	794	1 100	1 001	717	560
12	10	8	125	79	70	75

FUENTE : "Aprobados , Aplazados y Reprobados", 1998. MEP.

4.1.6 DESERCIÓN INTRA ANUAL EN I , II , III CICLO Y EDUCACION DIVERSIFICADA, DIURNA, PUBLICA Y SEMIPUBLICA SEGÚN NIVEL DE ENSEÑANZA. 1993-1998

NIVEL DE ENSEÑANZA	1993	1994	1995	1996	1997	1998
TOTAL	38 253	39 790	48 006	43 320	43 998	47 570
I CICLO	13 479	13 062	16 009	14 590	14 822	15 428
1	6 449	6 420	7 464	6 899	6 863	7 029
2	4 059	3 745	4 601	4 175	4 485	4 677
3	2 971	2 897	3 944	3 516	3 474	3 722
II CICLO	7 043	7 203	9 312	8 611	8 896	10 298
4	2 693	3 024	3 930	3 620	3 735	4 474
5	2 651	2 508	3 119	3 107	3 094	3 475
6	1 699	1 671	2 263	1 884	2 067	2 349
III CICLO	14 725	16 199	18 645	16 987	17 641	18 805
7	10 603	12 093	13 634	12 858	13 163	14 053
8	2 668	2 667	3 326	2 566	2 936	3 223
9	1 454	1 439	1 685	1 563	1 542	1 529
EDUCACION DIVERSIFICADA	3 006	3 326	4 040	3 132	2 639	3 039
10	2 057	2 437	3 133	2 476	1 929	2 336
11	794	739	847	562	651	533
12	155	150	60	94	59	170

FUENTE: "Deserción Intra-anual En El Sistema Educativo", 1998. MEP.

4.1.7 RENDIMIENTO ACADEMICO EN ESCUELAS NOCTURNAS^{1/}, POR AÑOS. 1993-1998

RENDIMIENTO	1993	1994	1995	1996	1997	1998
MATRICULA INICIAL	1 931	1 966	1 886	1 792	1 504	1 357
APROBADOS	1 104	1 167	1 068	1 184	856	857
APLAZADOS	50	44	44	23	35	18
REPROBADOS	140	137	136	104	84	170
DESERTORES	627	618	463	422	456	264
MATRICULA FINAL	1 294	1 348	1 248	1 311	975	1 045

^{1/} En estos datos no se contemplan los traslados de estudiantes a otras escuelas.

FUENTE: Aprobados, Aplazados y Reprobados y Deserción Intra-anual, Sist. Educativo, 1998. MEP.

4.1

**NUMERO DE INSTITUCIONES EDUCATIVAS, PUBLICA, PRIVADA,
Y SEMIPUBLICA SEGUN NIVEL DE ENSEÑANZA. 1993-1998**

4.1.8

NIVEL DE ENSEÑANZA	1993	1994	1995	1996	1997	1998
TOTAL	4 957	5 063	5 275	5 472	5 875	6 247
Pre-escolar	913	964	1 048	1 128	1 387	1 646
I y II ciclos	3 442	3 472	3 544	3 607	3 671	3 711
Escuelas nocturnas	19	18	18	16	13	12
III ciclo y educación diversificada	281	292	323	358	392	425
Diurno	247	258	286	318	353	386
Nocturno	34	34	37	40	39	39
Educación especial	302	317	342	363	412	453

FUENTE: "Expansión del Sistema Educativo Costarricense", 1998. MEP.

**PERSONAL QUE LABORA EN INSTITUCIONES DE EDUCACION REGULAR, PUBLICA,
PRIVADA Y SEMIPUBLICA, SEGUN NIVEL DE ENSEÑANZA. 1993-1998**

4.1.9

NIVEL DE ENSEÑANZA	1993	1994	1995	1996	1997	1998
TOTAL	35 447	38 482	40 336	43 051	45 787	47 289
Pre-escolar	2 728	2 993	3 035	3 312	3 809	3 772
I y II ciclos	19 171	20 994	22 034	23 440	24 517	25 628
Escuelas nocturnas	128	116	112	119	73	73
III Ciclo y Ed. Diversificada diurna y nocturna	12 492	13 386	14 102	15 075	16 150	16 441
Educación especial	928	993	1 053	1 105	1 238	1 375

FUENTE: "Personal que labora en Instituciones de Educación Regular", 1998. MEP.

4.1

4.1.10 RENDIMIENTO DEFINITIVO EN EL SISTEMA EDUCATIVO COSTARRICENSE DIURNA, PUBLICA, PRIVADA Y SEMIPUBLICA SEGUN NIVEL. 1993-1998

NIVEL DE ENSEÑANZA	1993	1994	1995	1996	1997	1998
I CICLO						
Matrícula Final	267 702	268 733	265 865	271 989	273 863	273 829
Aprobados	234 274	233 188	223 069	234 090	237 109	239 161
Reprobados	33 428	35 545	42 796	37 899	36 754	34 668
II CICLO						
Matrícula Final	197 151	204 853	213 388	221 955	226 790	229 550
Aprobados	186 004	191 744	191 761	201 285	204 965	205 363
Reprobados	11 147	13 109	21 627	20 670	21 825	24 187
III CICLO						
Matrícula Final	84 567	89 276	91 367	94 692	98 346	104 978
Aprobados	66 099	71 061	67 756	70 236	74 844	78 802
Reprobados	18 468	18 215	23 611	24 456	23 502	26 176
EDUCACION DIVERSIFICADA						
Matrícula Final	26 947	28 541	29 624	32 542	34 457	35 759
Aprobados	22 997	23 668	23 446	26 508	28 773	29 846
Reprobados	3 950	4 873	6 178	6 034	5 684	5 913

FUENTE: "Rendimiento Definitivo en el Sistema Educativo Costarricense", 1998. MEP.

**TASAS DE ESCOLARIDAD EN EDUCACION PREESCOLAR, I Y II CICLOS Y III CICLO
Y EDUCACION DIVERSIFICADA PUBLICA, PRIVADA Y SEMIPUBLICA,
SEGUN NIVEL DE ENSEÑANZA. 1993-1998**

4.1.11

NIVEL DE ENSEÑANZA	1993	1994	1995	1996	1997	1998
PRE-ESCOLAR						
Matrícula	53 774	55 125	58 371	60 710	63 585	67 325
Población	80 420	81 900	83 020	83 673	83 978	84 089
Tasa	66.9	67.3	70.3	72.6	75.7	80.1
I y II CICLO						
Matrícula	484 958	495 879	507 037	518 603	525 273	529 637
Población	455 387	463 799	471 497	478 525	484 919	490 627
Tasa	106.5	106.9	107.5	108.4	108.3	108
III CICLO Y EDUCACION DIVERSIFICADA DIURNA Y NOCTURNA						
Matrícula	17 957	19 649	19 690	19 636	23 293	26 211
Población	186 043	196 553	207 231	208 233	220 151	237 328
Tasa	55.5	56.9	58.4	57.4	59.4	60.2

NOTA: La población para Preparatoria es 50% de 5 años y 50% de 6 años.

La población para el I Ciclo es 50% de 6 años, la de 7 años, la de 8 años y 50% de 9 años.

La población para II Ciclo es 50% de 9 años, la de 10 años, la de 11 años y 50% de 12 años.

La población para III Ciclo es 50% de 12 años, la de 13 años, la de 14 años y 50% de 15 años.

La población para Educación Diversificada es 50% de 15 años, la de 16 años y 50% de 17 años.

FUENTE: Departamento de Estadística, M.E.P.

Boletín Demográfico : América Latina Población por Años Calendario y Edades Simples, Período: 1995-2005. CELADE. Julio, 1997.

4.1.12

MATRICULA DEL I CICLO LECTIVO DE LAS INSTITUCIONES DE EDUCACION SUPERIOR UNIVERSITARIA ESTATAL, SEGUN INSTITUCION Y SEDE. 1993-1998

INSTITUCION Y SEDE	1993	1994	1995	1996	1997	1998
Universidad de Costa Rica	28 976	28 887	27 927	25 903	25 955	26 191
Ciudad Universitaria Rodrigo Facio	24 591	24 180	23 395	21 978	22 097	22 306
Sede Regional de Occidente	1 896	1 913	1 901	1 672	1 695	1 697
Sede Regional de Atlántico	1 002	1 042	704	661	769	791
Sede Regional de Guanacaste	688	726	914	836	821	847
Sede Regional de Limón	473	567	536	373	245	198
Recinto de Puntarenas	326	459	477	383	328	352
Instituto Tecnológico de Costa Rica	4 807	5 325	5 481	5 553	6 000	6 446
Sede de Cartago	3 885	4 252	4 338	4 446	4 620	5 071
Sede Regional de San Carlos	245	366	432	417	437	410
Centro Académico de San José	657	658	667	659	641	664
Otros	20	49	44	31	302	301
Universidad Nacional	13 797	14 527	14 794	13 274	13 043	12 626
Campus Omar Dengo	11 828	12 452	12 966	11 800	11 517	11 016
Sede Regional de Pérez Zeledón	1 315	1 269	985	638	653	698
Sede Regional de Liberia	654	806	843	836	873	912
Universidad Estatal a Distancia	11 489	11 273	12 918	12 071	13 628	13 498

FUENTE: "Instituciones de Educación Superior Universitaria Estatal".

4.1.13

MATRICULA DE LAS INSTITUCIONES DE EDUCACION SUPERIOR UNIVERSITARIA ESTATAL, SEGUN INSTITUCION Y AREA DE ESTUDIO. 1993-1998

INSTITUCION Y AREA DE ESTUDIO	1993	1994	1995	1996	1997	1998
Total	75 753	78 820	61 120	56 801	58 626	58 669
Artes, Letras y filosofía	4 158	4 637	3 713	3 477	3 255	
Ciencias Básicas	3 893	4 139	3 568	3 757	3 683	
Ciencias Sociales	24 224	25 479	15 104	13 871	14 084	
Educación	12 760	12 799	13 778	12 319	13 302	
Recursos Naturales	1 821	1 917	2 539	2 433	2 482	
Ingería	7 302	7 840	6 725	6 447	6 516	
Ciencias de la Salud	4 723	4 975	4 456	4 006	3 904	
Formación General	31	29	39	45	42	
Otras	16 841	17 005	11 198	10 446	11 358	

NOTA: Para el año 1998 el desglose por área de estudios no se volvió a realizar.

FUENTE: "Instituciones de Educación Superior Universitaria Estatal", 1997.

4.1

**TOTAL DE PARTICIPANTES Y APROBADOS^{1/} EN LOS CURSOS
IMPARTIDOS POR EL INA, SEGUN SECTOR. 1994-1998**

4.1.14

SECTORES	1994	1995	1996	1997	1998
PARTICIPANTES	56 380	66 639	92 318	110 061	93 250
Agropecuario	10 243	12 282	23 966	26 358	21 994
Industria	28 561	25 183	32 486	40 187	36 873
Comercio y Servicios	17 576	29 174	35 866	43 516	34 383
APROBADOS	45 375	59 802	83 154	98 031	82 114
Agropecuario	9 060	11 194	22 065	24 021	19 516
Industria	21 123	22 324	29 347	35 913	32 984
Comercio y Servicios	15 192	26 284	31 742	38 097	29 614

^{1/} No incluye alumnos de talleres públicos.

Nota: Para el año 1993 no existe información disponible, solo una estimación de participación de 57 538.

FUENTE: "INA en Cifras", 1994-1998.

4.1.15

NUMERO DE CURSOS , PARTICIPANTES Y APROBADOS^{1/} DEL INA, SEGUN PROVINCIA. 1993-1998

PROVINCIA	1994	1995	1996	1997	1998
Costa Rica					
Cursos	4 165	5 389	7 001	7 914	6 529
Participación	56 380	66 639	92 308	110 061	93 250
Aprobados	45 375	59 802	83 154	98 031	82 114
San José					
Cursos	1 333	2 025	2 642	3 167	2 661
Participación	19 214	24 447	33 490	42 874	35 999
Aprobados	14 912	22 131	30 105	37 895	31 850
Alajuela					
Cursos	752	855	1 440	1 339	1 092
Participación	10 477	11 498	18 950	19 620	17 852
Aprobados	8 351	10 351	17 538	17 557	15 600
Cartago					
Cursos	278	332	343	378	385
Participación	4 365	4 261	4 903	5 252	5 490
Aprobados	2 881	3 856	4 591	4 787	4 974
Heredía					
Cursos	183	290	405	445	333
Participación	2 522	3 771	5 654	6 271	5 057
Aprobados	1 812	3 300	5 236	5 629	4 322
Guanacaste					
Cursos	378	529	524	882	740
Participación	4 182	6 210	6 615	12 214	10 042
Aprobados	3 800	5 532	5 742	10 792	8 828
Puntarenas					
Cursos	821	894	1 006	944	863
Participación	10 280	10 889	13 567	13 172	12 691
Aprobados	8 981	9 825	11 991	11 862	11 021
Limón					
Cursos	420	464	641	759	455
participación	5 340	5 563	9 129	10 658	6 119
Aprobados	4 638	4 807	7 951	9 509	5 519

^{1/} No incluye alumnos de Talleres Públicos.

Nota: Para el año 1993, no existe información disponible, solo una estimación de participantes de 57 538.

FUENTE: "INA en cifras ", 1994-1998.

CAPITULO 5

5.1 Salud

SALUD

5.1.1	Casos registrados de enfermedades de declaración obligatoria según causa. 1993-1998	107
5.1.2	Tasa de mortalidad por tumores malignos más frecuentes en la población masculina, según localización anatómica. 1993-1998	108
	Gráfico 8 Tasa de mortalidad por tumores malignos en la población masculina. 1993-1998	108
5.1.3	Tasa de mortalidad por tumores malignos más frecuentes en la población femenina, según localización anatómica. 1993-1998	109
	Gráfico 9 Tasa de mortalidad por tumores malignos en la población femenina. 1993-1998	109

**CASOS REGISTRADOS DE ENFERMEDADES DE DECLARACION OBLIGATORIA
SEGUN CAUSA. 1993-1998**

5.1.1

CAUSA	1993	1994	1995	1996	1997	1998
TOTAL	500 549	580 208	723 980	762 770	804 220	879 166
Conj.Hemorrág.Epidémica	5 183	4 005	6 965	6 317	7 412	9 768
Cólera	13	37	24	36	2	-
Dengue	4 612	13 929	5 137	2 294	14279	2628
Dermatomycosis	34 459	38 159	44 369	48 976	47923	-
Diarrea	86 658	88 807	107 810	99 967	113 772	132 995
Enf. Estreptocócica	42 527	42 822	63 986	62 463	58 292	68 700
Escobiosis	6 619	6 235	6 966	8 245	7 829	9 411
Hepatitis todas formas	1 193	771	1 303	868	1 191	1 483
Influenza	76 457	83 021	95 262	96 815	104 572	-
Intoxicación alimentaria	444	456	420	492	569	669
Intoxicación por plagicidas	526	670	1 130	694	920	431
Intoxicación por otras causas	699	918	1 053	1 063	1 240	1 304
Lesmaniasis	1 060	624	624	617	481	561
Lepra	22	12	15	22	13	18
Leptospirosis	1	89	196	29	27	26
Paludismo	5 045	4 421	4 502	5 464	4 962	5 148
Meningitis todas formas	618	489	430	470	446	458
Parotiditis	423	300	370	360	416	327
Pediculosis	1 678	1 667	2 136	2 221	2 281	2 503
Pleurodinia epidémica	288	774	1 391	3 302	3 465	-
Rubeola	392	110	103	49	42	106
Sarampión	335	103	43	48	28	2
S.I.D.A	127	163	200	117	177	132
Toxoplasmosis	58	129	130	155	146	124
Tuberculosis todas formas	432	174	261	710	633	627
Uretritis no gonocócica	573	946	1 086	774	556	561
Varicela	19 684	19 398	22 022	21 807	17 525	17 003
Virosis vías resp.aguda	207 284	266 241	351 628	394 790	411 189	620 309
Enf. gonocócica (Gonorrea)	1 815	2 072	2 305	1 811	1 987	2 124
Chancro blando	77	122	257	231	145	113
Sífilis	981	1 184	1 502	1 279	1 452	1 391
Otras	266	1 360	354	284	248	244

FUENTE: Memoria anual del Ministerio de Salud.

5.1.2 TASA DE MORTALIDAD POR TUMORES MALIGNOS MAS FRECUENTES EN LA POBLACION MASCULINA^{1/}, SEGUN LOCALIZACION ANATOMICA. 1993-1998

LOCALIZACION	1993	1994	1995	1996	1997	1998
TOTAL	83.66	84.19	86.49	86.88	80.13	81.92
Estómago	23.62	23.29	24.16	22.18	21.18	20.06
Próstata	9.91	10.06	13.43	12.81	10.72	12.63
Tráquea, bronquios y pulmón	8.75	8.86	7.97	10.00	8.14	7.42
Páncreas	4.41	3.77	3.40	3.85	3.23	3.53
Hígado y conductos biliares intrahep.	4.28	3.89	4.63	5.69	4.42	4.63
Leucemias	3.86	5.09	4.10	3.73	4.20	4.16
Colon	3.24	3.17	3.99	4.37	3.61	3.84
Encéfalo	2.39	2.75	2.70	2.36	1.94	2.47
Esófago	2.20	2.22	2.29	2.36	1.40	1.79
Linfoma de Hodgkin	0.80	0.30	0.94	1.03	1.13	2.58
Otros sitios	15.42	17.19	15.07	14.14	15.20	18.79

^{1/} Tasa por 100 000 hombres.

FUENTE: Memoria anual del Ministerio de Salud.

TASA DE MORTALIDAD POR TUMORES MALIGNOS MAS FRECUENTES EN LA POBLACION FEMENINA^{1/}, SEGUN LOCALIZACION ANATOMICA. 1993-1998

5.1.3

LOCALIZACION	1993	1994	1995	1996	1997	1998
TOTAL	74.8	73.9	77.4	78.8	71.5	73.88
Estómago	13.6	12.7	14.0	13.7	10.3	12.14
Mama	8.8	10.0	10.1	10.2	8.7	9.41
Cuello del útero	8.4	9.1	9.0	8.5	8.1	7.70
Páncreas	4.1	4.2	3.2	3.1	3.5	3.26
Tráquea, bronquios y pulmón	4.1	3.4	4.1	4.3	4.4	3.21
Hígado y conductos biliares intrahep.	4.0	3.2	3.9	3.8	3.9	3.64
Colon	3.8	4.4	4.4	5.1	5.0	4.97
Leucemias	3.8	3.6	4.1	3.8	3.6	4.01
Vesícula biliar y vías biliares extrahep.	2.2	2.7	2.5	2.2	1.0	3.64
Ovario y otros anexos del útero	2.1	2.0	2.4	2.6	2.7	2.57
Encéfalo	1.9	1.6	2.0	1.5	1.5	2.41
Otros sitios	16.8	15.5	16.4	17.1	17.4	20.54

^{1/} Tasa por 100 000 mujeres.

FUENTE: Memoria anual del Ministerio de Salud.

CAPITULO 6

6.1 Seguridad social

6.1.1	Asegurados directos del seguro de enfermedad y maternidad y del seguro de invalidez, vejez y muerte según condición de aseguramiento. 1993-1998	113
6.1.2	Trabajadores activos asalariados del seguro de enfermedad y maternidad según rama de actividad económica (cifras a junio). 1993-1998	113
6.1.3	Asegurados directos activos del seguro de invalidez, vejez y muerte, según rama de actividad económica (cifras a junio). 1993-1998	114
6.1.4	Trabajadores cotizantes del seguro de invalidez, vejez y muerte, según sector institucional (incluye porcentajes). 1993-1998	114
6.1.5	Días paciente, días cama y porcentaje de ocupación del seguro de enfermedad y maternidad según servicio. 1993-1998	115
6.1.6	Pensionados y monto mensual pagado (en millones de colones) por riesgo, del seguro de invalidez, vejez y muerte, según año. 1993-1998	116
	Gráfico 10 Porcentaje de trabajadores cotizantes del seguro de invalidez, vejez y muerte, por años. 1993-1998	116

SEGURIDAD SOCIAL

**ASEGURADOS DIRECTOS DEL SEGURO DE ENFERMEDAD Y MATERNIDAD
Y DEL SEGURO DE INVALIDEZ, VEJEZ Y MUERTE SEGUN
CONDICION DE ASEGURAMIENTO. 1993-1998**

6.1.1

TIPO DE SEGURO Y CONDICION DE ASEGURAMIENTO	1993	1994	1995	1996	1997	1998
SEGURO DE ENFERMEDAD Y MATERNIDAD	1 230 001	1 279 484	1 294 345	1 508 135	1 565 208	1 587 292
Asegurado directo activo	836 809	867 623	890 053	891 895	931 265	974 682
Asegurado directo pensionado	158 306	171 656	182 503	196 130	204 543	217 221
Asegurado por cuenta del Estado ^{1/}	234 886	240 205	221 789	420110a/	429400a/	395389a/
SEGURO DE INVALIDEZ, VEJEZ Y MUERTE	575 799	596 099	603 097	617 202	696 315	705 163
Asalariados	563 375	580 936	586 723	592 301	650 744	630 197
No asalariados	12 424	15 163	16 374	24 901	45 571	74 966
Cuenta propia	9 585	11 865	13 164	21 705	41 027	66 629
Convenios especiales	2 839	3 298	3 210	3 196	4 544	8 337

^{1/} Cifras estimadas.

a/ Variaciones en los niveles de pobreza por efecto de cambios en la canasta básica.

FUENTE: Anuario Estadístico de la CCSS.

**TRABAJADORES ACTIVOS ASALARIADOS DEL SEGURO DE ENFERMEDAD Y MATERNIDAD
SEGUN RAMA DE ACTIVIDAD ECONOMICA (Cifras a junio). 1993-1998**

6.1.2

RAMA DE ACTIVIDAD ECONOMICA	1993	1994	1995	1996	1997	1998
TOTAL	836 809	867 623	890 053	891 895	931 265	974 682
Agricultura, ganadería y silvicultura	115 138	111 743	127 083	126 476	127 187	132 181
Minas y canteras	1 326	1 381	1 625	1 604	1 515	1 563
Industrias manufactureras	137 637	136 139	138 739	132 306	136 418	136 032
Electricidad, gas y agua	16 160	16 534	17 420	12 722	12 463	12 480
Construcción	26 864	30 315	27 774	25 010	25 357	28 937
Comercio	101 600	109 561	110 638	110 160	110 971	116 115
Transporte almacenamiento y comunicaciones	20 771	21 765	26 766	26 585	27 627	28 351
Establecimientos financieros y seguros	38 143	41 003	42 742	45 099	46 305	49 761
Servicios comunales, sociales y personales	219 572	225 778	211 544	218 581	225 082	236 458
Actividad no especificada	15	326	402	279	676	2
Actividad Ignorada ^{1/}	159 583	173 078	185 320	193 073	217 664	232 402

^{1/} Se refiere a asegurados por Cuenta Propia y por Convenios.

FUENTE: Anuario Estadístico de la CCSS.

6.1

6.1.3 ASEGURADOS DIRECTOS ACTIVOS DEL SEGURO DE INVALIDEZ, VEJEZ Y MUERTE, SEGUN RAMA DE ACTIVIDAD ECONOMICA (Cifras a junio). 1993-1998

RAMA DE ACTIVIDAD ECONOMICA	1993	1994	1995	1996	1997	1998
TOTAL	575 799	596 099	603 097	617 202	650 744	705 163
Agricultura, ganadería y silvicultura	107 297	103 605	101 840	101 639	101 674	106 311
Minas y canteras	1 326	1 381	1 625	1 603	1 515	1 562
Industrias manufactureras	136 520	135 105	137 543	131 221	135 400	135 095
Electricidad, gas y agua	16 110	16 562	17 316	12 659	12 406	12 776
Construcción	26 846	30 299	27 737	24 961	25 307	28 888
Comercio	100 295	108 390	108 846	108 327	109 171	114 550
Transporte almacenamiento y comunic.	20 180	21 277	26 157	26 037	27 108	28 057
Establecimientos financieros, seguros,	37 274	40 783	42 533	44 857	46 033	49 489
Serv. prestados a terceros y bienes inmuebles	120 351	126 613	126 156	143 990	150 508	161 804
Actividad no especificada	15	219	180	203	595	2
Actividad Ignorada ^{1/}	9 585	11 865	13 164	21 705	41 027	66 629

^{1/} Se refiere a asegurados por Cuenta Propia y por Convenios.

FUENTE: Anuario Estadístico de la CCSS.

6.1.4 TRABAJADORES COTIZANTES DEL SEGURO DE INVALIDEZ, VEJEZ Y MUERTE, SEGUN SECTOR INSTITUCIONAL (Incluye porcentajes). 1993-1998

SECTOR INSTITUCIONAL	1993	1994	1995	1996	1997	1998
TOTAL	575 799	596 099	603 097	617 202	650 744	705 163
Empresa privada	449 052	463 073	473 301	475 073	485 226	501 137
Autónomas	83 659	85 367	81 762	79 953	79 419	88 757
Gobierno	24 704	26 553	25 742	31 302	34 464	34 048
Servicio doméstico	5 960	5 943	5 918	5 973	6 064	6 255
Cuenta propia ^{1/}	9 585	11 865	13 164	21 705	41 027	66 629
Convenios Especiales ^{2/}	2 839	3 298	3 210	3 196	4 544	8 337
PORCENTAJES	100.00	100.00	100.00	100.00	100.00	100.00
Empresa privada	77.99	77.68	78.48	76.97	74.57	71.06
Autónomas	14.53	14.32	13.56	12.95	12.20	12.59
Gobierno	4.29	4.45	4.27	5.07	5.30	4.82
Servicio doméstico	1.04	1.00	0.98	0.97	0.93	0.89
Cuenta propia	1.66	1.99	2.18	3.52	6.30	9.46
Convenios Especiales	0.49	0.55	0.53	0.52	0.70	1.18

^{1/} Personas que establecen una relación de aseguramiento directo.

^{2/} Grupos de trabajadores organizados en asociaciones, sindicatos, etc. La relación de aseguramiento se establece por medio de la organización jurídica a la cual pertenecen.

FUENTE: Anuario Estadístico de la CCSS.

6.1

DIAS PACIENTE, DIAS CAMA Y PORCENTAJE DE OCUPACION DEL SEGURO DE ENFERMEDAD Y MATERNIDAD SEGUN SERVICIO. 1993-1998

6.1.5

RAMA DE ACTIVIDAD ECONOMICA	1993	1994	1995	1996	1997	1998
TOTAL						
DIAS PACIENTE ^{1/}	1 766 631	1 733 331	1 742 653	1 766 175	1 755 275	1 720 426
Medicina	367 968	372 528	378 377	389 066	389 890	396 706
Crónicas	429 108	415 830	401 103	398 007	393 174	381 222
Cuidados intensivos	11 931	12 602	12 568	12 141	11 423	10 152
Cirugía	406 155	409 331	413 449	421 671	416 366	407 127
Ginecobstetricia	284 069	280 704	291 184	292 656	288 697	280 374
Pediatría	221 634	195 437	197 284	207 348	212 362	203 883
Cirugía de niños	36 572	39 811	40 131	38 369	37 656	35 029
Pensión (Pago Directo)	9 194	7 088	8 557	6 917	5 707	5 933
DIAS CAMA ^{2/}	2 231 963	2 137 914	2 170 642	2 178 154	2 162 240	2 160 999
Medicina	445 130	415 072	425 873	430 265	435 462	446 160
Crónicas	507 811	493 019	483 400	468 424	448 587	448 950
Cuidados intensivos	15 818	16 060	16 060	16 470	15 445	14 438
Cirugía	526 085	498 301	512 552	515 619	519 170	513 241
Ginecobstetricia	384 469	368 125	373 517	383 984	384 408	384 137
Pediatría	276 348	271 849	272 654	284 492	282 604	279 040
Cirugía de niños	56 082	58 934	65 081	59 107	57 644	56 394
Pensión (Pago Directo)	20 220	16 554	21 505	19 793	18 920	18 639
% DE OCUPACION ^{3/}	79.2	81.1	80.3	81.1	81.2	79.6
Medicina	82.7	89.8	88.9	90.4	89.5	88.9
Crónicas	84.5	84.3	83.0	85.0	87.7	84.9
Cuidados intensivos	75.4	78.5	78.3	73.7	74.0	70.3
Cirugía	77.2	82.2	80.7	81.8	80.2	79.3
Ginecobstetricia	73.9	76.3	78.0	76.2	75.1	74.0
Pediatría	80.2	71.9	72.4	72.9	75.1	73.1
Cirugía de niños	65.2	67.6	61.7	64.9	65.3	62.1
Pensión (Pago Directo)	45.5	42.8	39.8	34.9	30.2	31.8

^{1/} Corresponde a cada período de 24 horas durante el cual una cama hospitalaria se encuentra ocupada.

^{2/} Corresponde a cada período de 24 horas durante el cual una cama de dotación normal, se mantiene a disposición para el uso de pacientes internados.

^{3/} Es el resultado, expresado en porcentajes, de dividir los días paciente entre los días cama de un mismo período.

FUENTE: Anuario Estadístico de la CCSS.

6.1

6.1.6

PENSIONADOS Y MONTO MENSUAL PAGADO (en millones de colones) POR RIESGO, DEL SEGURO DE INVALIDEZ, VEJEZ Y MUERTE. 1993-1998

AÑO	TOTAL	INVALIDEZ	VEJEZ	MUERTE				
				TOTAL	VIUDEZ	ORFANDAD	PADRES	HERMANOS
1993								
Número	77 370	26 027	27 266	24 077	13 649	9 164	959	305
Monto	1 243 370	388 460	634 360	220 550	161 046	46 572	9 858	3 075
1994								
Número	82 773	27 388	28 926	26 459	15 622	9 513	1 026	298
Monto	1 461 376	449 689	739 852	271 835	204 126	53 120	11 331	3 257
1995								
Número	87 054	28 627	30 306	28 121	16 911	9 735	1 158	317
Monto	1 863 455	581 436	912 846	369 173	280 406	67 635	16 584	4 548
1996								
Número	93 189	30 325	32 308	30 556	18 397	10 488	1 329	342
Monto	2 507 850	746 945	1 159 529	601 376	455 845	111 280	27 166	7 086
1997								
Número	98 566	31 942	33 781	32 843	19 709	11 311	1 477	346
Monto	3 006 066	903 425	1 370 151	732 490	551 893	139 588	32 915	8 093
1998								
Número	103 179	33 335	35 148	34 596	20 976	11 760	1 587	373
Monto	3 416 432	1 094 056	1 614 574	707 802	534 210	134 715	31 371	7 506

NOTA: La cifra de 1993 corresponde al mes de setiembre.

FUENTE: Anuario Estadístico de la C.C.S.S.

CAPITULO 7

7.1 Estadísticas judiciales

7.1.1	Clasificación de los casos entrados a las oficinas judiciales por materia, según provincia donde ocurrió el hecho. 1993-1996	119
7.1.1	Clasificación de los casos entrados a las oficinas judiciales por materia, según provincia donde ocurrió el hecho 1997-1998	120
7.1.2	Homicidios atendidos en el Organismo de Investigación Judicial según provincia donde ocurrió el hecho. 1993-1998	121
7.1.3	Suicidios atendidos en el Organismo de Investigación Judicial según provincia donde ocurrió el hecho. 1993-1998	121
	Gráfico 11 Homicidios y suicidios atendidos en el Organismo de Investigación Judicial, por años. 1993-1998	122
	Gráfico 12 Homicidios y suicidios atendidos en el Organismo de Investigación Judicial, según provincia donde ocurrió el hecho. 1993-1998	122

ESTADISTICAS JUDICIALES

**CLASIFICACION DE LOS CASOS ENTRADOS A LAS OFICINAS JUDICIALES
POR MATERIA, SEGUN PROVINCIA DONDE OCURRIO EL HECHO. 1993-1996**

7.1.1

PROVINCIA	M A T E R I A							
	Total	Civil ^{1/}	Contenciosa	Penal	Laboral	Contravenciones	Pens. Alim	Tránsito
1993								
TOTAL	421 810	63 456	24 280	78 527	20 757	47 798	8 656	178 336
San José	195 052	32 239	24 280	34 721	13 725	19 580	3 922	66 585
Alajuela	63 434	8 837	-	9 516	1 885	5 549	1 317	36 330
Cartago	33 448	5 321	-	7 102	1 298	5 153	762	13 812
Heredia	31 402	4 344	-	5 839	771	2 948	717	16 783
Guanacaste	26 175	4 241	-	5 205	846	2 644	448	12 791
Puntarenas	34 683	4 426	-	7 679	1 196	5 681	820	14 881
Limón	37 616	4 048	-	8 465	1 036	6 243	670	17 154
1994								
TOTAL	525 100	74 630	24 112	80 124	18 794	45 002	9 133	273 305
San José	234 413	38 334	24 112	34 758	11 348	18 810	3 870	103 181
Alajuela	87 406	10 529	-	10 252	1 751	5 250	1 503	58 121
Cartago	41 778	6 488	-	7 192	1 320	5 198	797	20 783
Heredia	35 007	4 576	-	5 732	882	2 827	791	20 199
Guanacaste	36 032	5 056	-	5 505	845	2 768	487	21 371
Puntarenas	43 376	5 364	-	8 163	1 476	5 695	815	21 863
Limón	47 088	4 283	-	8 522	1 172	4 454	870	27 787
1995								
TOTAL	622 774	89 420	25 577	83 883	16 148	47 944	139 157	220 645
San José	271 159	45 927	25 577	34 920	8 452	18 805	133 261	4 217
Alajuela	102 646	12 772	-	11 253	1 823	4 960	1 662	70 176
Cartago	45 283	7 587	-	7 356	1 425	6 865	828	21 222
Heredia	40 783	5 712	-	6 113	1 089	3 485	825	23 559
Guanacaste	47 539	5 447	-	5 504	951	3 006	535	32 096
Puntarenas	55 605	6 701	-	9 202	1 393	6 867	993	30 449
Limón	59 759	5 274	-	9 535	1 015	3 956	1 053	38 926
1996								
TOTAL	617 353	91 108	21 178	85 984	17 498	45 367	12 113	344 105
San José	256 916	45 801	21 178	35 027	8 711	17 352	4 825	124 022
Alajuela	103 003	12 974	-	12 019	2 076	5 775	1 889	68 270
Cartago	44 532	8 325	-	7 970	1 428	5 847	1 061	19 901
Heredia	51 755	6 249	-	6 498	1 098	3 520	1 118	33 272
Guanacaste	48 904	6 002	-	5 478	1 072	3 158	672	32 522
Puntarenas	55 194	6 751	-	9 310	1 373	5 812	1 285	30 663
Limón	57 049	5 006	-	9 682	1 740	3 903	1 263	35 455

7.1

7.1

7.1.1

CLASIFICACION DE LOS CASOS ENTRADOS A LAS OFICINAS JUDICIALES
POR MATERIA, SEGUN PROVINCIA DONDE OCURRIO EL HECHO. 1997-1998

PROVINCIA	M A T E R I A										
	Total	Civil ^{1/}	Contenciosa	Penal	Laboral	Contravenciones	Tránsito	Pensiones Alimenticias	Penal Juvenil	Violencia Domestica	Constitucional
1997											
TOTAL	664 311	86 016	23 175	99 430	18 019	42 686	349 155	14 332	7 246	15 336	8 916
San José	263 218	42 669	23 175	34 390	9 345	16 847	114 140	5 540	2 892	5 304	8 916
Alajuela	123 077	12 333	-	18 867	2 349	5 787	77 708	2 051	1 240	2 742	-
Cartago	45 713	7 443	-	9 537	1 307	5 165	18 066	1 400	865	1 930	-
Heredia	54 296	6 717	-	7 800	1 246	3 183	31 987	1 307	576	1 480	-
Guacacaste	51 440	5 933	-	6 681	1 055	2 709	32 727	938	409	988	-
Puntarenas	62 339	6 174	-	12 012	1 501	5 154	33 788	1 522	703	1 485	-
Limón	64 228	4 747	-	10 143	1 216	3 841	40 739	1 574	561	1 407	-
1998											
TOTAL	629 376	67 331	26 438	104 638	17 693	42 855	299 980	15 383	8 338	20 996	8 885
San José	268 340	33 335	26 438	48 271	8 247	17 053	102 133	5 793	3 344	6 873	8 885
Alajuela	113 580	9 507	-	14 860	2 311	5 485	71 523	2 311	1 241	3 800	-
Cartago	44 781	5 992	-	9 217	1 448	5 146	16 382	1 581	1 072	2 470	-
Heredia	50 472	5 832	-	7 976	1 527	3 315	25 776	1 417	823	2 268	-
Guacacaste	44 437	4 257	-	6 621	971	2 970	25 982	899	528	1 404	-
Puntarenas	50 263	4 811	-	8 514	1 683	5 408	24 353	1 586	685	1 980	-
Limón	57 503	3 597	-	9 179	1 506	3 478	33 831	1 796	645	2 201	-

1/ Incluye también los casos en materia de familia y agraria.

NOTA: Para los años 1997 y 1998 se incluye la información sobre penal juvenil, violencia doméstica y constitucional.

FUENTE: Anuario Estadístico . "Poder Judicial"

**HOMICIDIOS ATENDIDOS EN EL ORGANISMO DE INVESTIGACION JUDICIAL
SEGUN PROVINCIA DONDE OCURRIO EL HECHO. 1993-1998**

7.1.2

PROVINCIA	1993	1994	1995	1996	1997	1998
TOTAL	160	182	184	189	210	224
San José	61	59	72	71	70	76
Alajuela	21	26	23	21	36	28
Cartago	8	15	12	9	20	12
Heredia	11	10	11	12	10	15
Guanacaste	13	9	7	9	9	10
Puntarenas	13	22	15	26	28	24
Limón	33	41	44	41	37	59

FUENTE: Anuario Estadístico, OIJ.

**SUICIDIOS ATENDIDOS EN EL ORGANISMO DE INVESTIGACION JUDICIAL,
SEGUN PROVINCIA DONDE OCURRIO EL HECHO. 1993-1998**

7.1.3

PROVINCIA	1993	1994	1995	1996	1997	1998
TOTAL	163	179	224	210	218	258
San José	61	71	80	61	93	89
Alajuela	26	30	31	27	34	45
Cartago	14	20	23	30	17	32
Heredia	17	8	18	16	15	19
Guanacaste	11	12	26	27	16	22
Puntarenas	18	22	12	23	15	19
Limón	16	16	34	26	28	32

FUENTE: Anuario Estadístico, OIJ.

7.1

CAPITULO 8

8.1 Turismo

8.1.1	Total de turistas internacionales ingresados en el país, según mes. 1993-1998	125
8.1.2	Llegadas de turistas internacionales al país, según puerto y vía. 1993-1998	125
8.1.3	Turistas internacionales ingresados en el país, según zonas y países de procedencia. 1993-1998	126
8.1.4	Salidas de costarricenses y residentes en el país, según mes. 1993-1998	127
Gráfico 13	Distribución porcentual de turistas internacionales ingresados al país, según años y zonas de procedencia. 1993-1998	127

TURISMO

**TOTAL DE TURISTAS INTERNACIONALES INGRESADOS
AL PAIS, SEGUN MES. 1993-1998**

8.1.1

MES	1993	1994	1995	1996	1997	1998
TOTAL	684 005	761 448	784 610	781 127	811 490	942 853
Enero	70 545	83 163	88 908	90 627	91 584	101 145
Febrero	69 626	73 510	76 361	80 543	80 709	89 743
Marzo	63 736	78 045	72 734	78 923	77 573	89 327
Abril	53 469	57 318	60 732	60 261	58 597	78 634
Mayo	43 217	48 028	52 293	50 696	54 849	64 476
Junio	47 328	50 142	54 564	57 057	60 822	71 379
Julio	66 448	67 431	70 297	66 121	74 928	85 030
Agosto	55 842	64 030	61 089	60 594	62 568	72 376
Setiembre	42 217	49 012	49 291	44 720	50 868	56 949
Octubre	45 353	52 665	51 141	48 271	54 933	64 173
Noviembre	56 181	61 670	68 329	62 856	62 692	72 802
Diciembre	70 043	76 434	78 871	80 458	81 367	96 819

FUENTE: Anuario Estadístico de Turismo, ICT.

**LLEGADAS DE TURISTAS INTERNACIONALES AL PAIS,
SEGUN PUERTO Y VIA. 1993-1998**

8.1.2

PUERTO Y VIA	1993	1994	1995	1996	1997	1998
TOTAL	684005	761448	784610	781127	811490	942853
VIA AEREA	511 250	559 436	581 264	560 026	581 558	669453
Juan Santamaría	510 409	558 263	579 457	555 139	567 950	640751
Otros aéreos	841	1 173	1 807	4 887	13608	28702
VIA TERRESTRE	168 797	197 188	197 770	215 241	223 077	266192
Peñas Blancas	100 456	131 042	129 049	143 157	144 484	189994
Paso Canoas	54 141	50 601	52 049	51 174	51 907	51230
Otros terrestres	14 200	15 545	16 672	20 910	26 686	24968
VIA MARITIMA	3 958	4 824	5 576	5 860	6 855	7208
Limón	876	973	459	754	811	1171
Caldera	-	2 151	3 080	2 004	3379	1321
Otros marítimos	3 082	1 700	2 037	3 102	2 665	4716

FUENTE: Anuario Estadístico de Turismo, ICT.

8.1.3

**TURISTAS INTERNACIONALES INGRESADOS EN EL PAIS, SEGUN
ZONAS Y PAISES DE PROCEDENCIA. 1993-1998**

ZONAS Y PAISES	1993	1994	1995	1996	1997	1998
TOTAL	684 005	761 446	784 610	781 127	811 490	942 853
AMERICA DEL NORTE	302 741	332 602	349 307	329 917	347 740	419 648
Canadá	44 236	49 091	41 898	36 271	37 032	42 097
Estados Unidos	242 546	263 568	287 434	271 320	285 361	347 442
México	15 959	19 943	19 975	22 326	25 347	30 109
AMERICA CENTRAL	193 512	221 384	218 023	234 326	247 039	293 810
Guatemala	22 664	22 207	24 305	25 138	26 360	30 982
El Salvador	18 248	21 755	22 340	24 141	24 166	24 741
Honduras	12 930	14 925	15 876	16 475	18 317	19 380
Nicaragua	81 876	107 851	102 557	119 995	129 333	170 059
Panamá	57 794	54 646	52 945	48 577	48 861	48 648
CARIBE	6 442	7 425	7 125	6 704	7 765	8 910
Cuba	2 193	3 095	2 890	2 904	3 465	3 411
República Dominicana	3 062	3 236	2 959	2 646	3 045	3 914
Jamaica	535	567	528	505	527	625
Trinidad y Tobago	218	238	242	300	278	381
Otros	434	289	506	349	450	579
AMERICA DEL SUR	52 921	54 043	58 600	58 932	59 030	68 851
Brasil	4 059	4 531	4 841	4 891	5 076	5 785
Chile	5 664	5 959	7 393	6 820	6 293	6 652
Colombia	15 545	17 160	17 036	19 367	19 357	22 013
Venezuela	5 722	5 045	5 778	5 666	6 159	7 496
Argentina	5 551	6 508	7 457	8 530	9 021	10 962
Perú	7 055	5 472	5 233	5 077	5 384	6 619
Otros	9 325	9 368	10 862	8 581	7 740	9 324
EUROPA	113 943	129 580	132 057	129 478	126 706	127 491
España	13 822	21 688	19 708	20 150	20 461	24 453
Alemania	36 444	38 815	38 592	31 398	27 406	23 366
Holanda	9 491	10 391	11 499	10 869	11 464	11 839
Italia	17 951	20 367	19 694	19 877	18 878	17 079
Inglaterra	8 862	9 566	10 697	14 867	14 828	14 935
Francia	7 068	6 742	8 215	8 954	9 401	10 488
Otros	20 305	22 011	23 652	23 363	24 268	25 331
ASIA	11 597	12 751	15 764	17 595	18 491	18 613
Japón	4 161	4 526	5 048	5 543	5 727	4 952
China	2 418	2 643	4 565	5 025	4 662	5 116
Otros	5 018	5 582	6 151	7 027	8 100	8 545
AFRICA	468	491	489	714	689	748
OTRAS ZONAS	2 381	3 170	3 245	3 461	4 030	4 782

FUENTE: Anuario Estadístico de Turismo, ICT.

8.1

SALIDAS DE COSTARRICENSES Y RESIDENTES EN EL PAIS, SEGUN MES. 1993-1998

8.1.4

MES	1993	1994	1995	1996	1997	1998
TOTAL	259 578	267 969	273 369	283 447	288 490	329 630
Enero	24 992	25 219	27 863	28 213	26 533	29 517
Febrero	20 744	20 056	21 597	23 028	19 508	21 236
Marzo	18 570	21 127	19 316	21 450	22 045	22 147
Abril	19 337	16 326	19 428	18 473	18 945	27 665
Mayo	17 742	18 203	18 288	19 570	18 881	22 641
Junio	20 196	20 248	21 152	23 380	20 392	24 281
Julio	26 177	27 239	27 706	27 324	30 094	36 072
Agosto	18 700	19 669	19 281	18 903	21 067	26 681
Setiembre	18 399	19 537	19 985	19 809	24 461	26 665
Octubre	18 236	20 820	20 179	22 643	23 394	26 394
Noviembre	21 583	22 197	23 613	24 257	24 977	27 140
Diciembre	34 902	37 328	34 961	36 397	38 263	39 191

FUENTE: Anuario Estadístico de Turismo, ICT.

CAPITULO 9

9.1 Producción agrícola

9.1.1	Exportaciones, valor total y precio promedio de las exportaciones de café a todo destino según años cafetaleros. 1992-1993 a 1997-1998	131
9.1.2	Producción de café en fruta, rendimiento de beneficiado y producción de café oro, según años cafetaleros. 1992-1993 a 1997-1998	131
9.1.3	Area, producción y productividad del banano. 1993-1998	132
9.1.4	Producción total de azúcar, según zafra. 1992-1993 a 1997-1998 ...	132
9.1.5	Producción, consumo y exportación de azúcar (en bultos de 50 kgrs). 1992-1993 a 1997-1998	133
9.1.6	Caña procesada según región geográfica (en toneladas métricas). 1992-1993 a 1997-1998	133
9.1.7	Extensión cosechada de tabaco, por cantón productor, según cosecha (en hectáreas). 1992-1993 a 1997-1998	133
9.1.8	Area cultivada de las principales actividades agrícolas (en hectáreas). 1993-1998	134
9.1.9	Producción de los principales productos agropecuarios (en miles de toneladas métricas). 1993-1998	135
Gráfico 14	Producción de café en fruta (DHI). 1992-1993 a 1997-1998	136
Gráfico 15	Producción, consumo y exportación de azúcar (en bultos de 50 kgrs). 1992-1993 a 1997-1998	136

PRODUCCION AGRICOLA

**EXPORTACIONES, VALOR TOTAL Y PRECIO PROMEDIO DE LAS
EXPORTACIONES DE CAFE A TODO DESTINO SEGUN AÑOS
CAFETALEROS. 1992-1993 a 1997-1998**

9.1.1

AÑOCAFETALERO	Cantidad (Sacos 60 Kg)	Valor (U.S.\$)FOB	Precio FOB (Sacos de 60kg)
1992-1993	2 662 425	215 290 830	80.86
1993-1994	2 071 167	258 086 791	124.61
1994-1995	1 898 236	410 341 103	216.17
1995-1996	2 538 389	393 366 899	154.97
1996-1997	2 067 148	380 442 928	184.04
1997-1998	2 149 964	433 534 502	201.65

FUENTE: Informe sobre la actividad cafetalera de Costa Rica, ICAFE.

**PRODUCCION DE CAFE EN FRUTA, RENDIMIENTO DE BENEFICIADO
Y PRODUCCION DE CAFE ORO, SEGUN AÑOS CAFETALEROS.
1992-1993 a 1997-1998**

9.1.2

AÑO CAFETALERO	Café en fruta (DHI)^{1/}	Rend. de beneficio (Kg café oro por DHI)	Café oro (Tonelada métrica)
1992-1993	6 849 602	22.91	156 927
1993-1994	6 490 936	22.80	147 998
1994-1995	6 592 481	22.76	150 061
1995-1996	6 809 414	22.63	154 131
1996-1997	5 872 994	22.48	132 015
1997-1998 a/	6 839 507	22.28	152 385

1/ Unidad dobles hectolitros (Los hectolitros corresponden a 100 litros).

a/ Datos preliminares.

FUENTE: Informe sobre la actividad cafetalera de Costa Rica, ICAFE.

9.1

9.1.3

AREA, PRODUCCION Y PRODUCTIVIDAD DEL BANANO. 1993-1998

PERIODO	AREA (Hectáreas)	PRODUCCION (Toneladas)	PRODUCTIVIDAD (ton / ha)
1993	49 394	1 833 954	37.13
1994	52 707	1 873 862	35.55
1995	52 165	2 033 494	38.98
1996	52 000	1 904 700	36.63
1997	49 191	1 832 140	37.25
1998	46 968	2 101 120	44.74

FUENTE: Boletín Estadístico, SEPSA.

9.1.4

PRODUCCION TOTAL DE AZUCAR, SEGUN ZAFRA. 1992-1993 a 1997-1998

ZAFRA	AZUCARBLANCO ^{1/}		AZUCARCRUDO		TOTAL	Porcentaje de variación
	Bultos	%	Bultos	%		
92-93	3 825 770	67.52	1 840 180	32.48	5 665 950	-0.17
93-94	3 836 431	63.38	2 216 267	36.62	6 052 698	6.83
94-95	3 310 455	53.05	2 930 345	46.95	6 240 800	3.11
95-96	3 704 042	55.67	2 949 698	44.33	6 653 740	6.62
96-97	3 312 411	52.75	2 966 555	47.25	6 278 966	-5.63
97-98	4 127 687	57.63	3 034 762	42.37	7 162 449	14.07

^{1/} Incluye azúcar refinado y blanco especial.

Nota: Producción en bultos de 50 Kgrs.

FUENTE: Liga Agrícola Industrial de la Caña de Azúcar.

9.1

PRODUCCION, CONSUMO Y EXPORTACION DE AZUCAR
(en bultos de 50 kgrs). 1992-1993 a 1997-1998

9.1.5

ZAFRA	PRODUCCION	CONSUMO	EXPORTACION
92-93	5 665 950	3 484 944	2 101 265
93-94	6 052 698	3 553 337	2 220 729
94-95	6 240 800	3 585 642	3 022 923
95-96	6 653 740	3 596 163	3 019 062
96-97	6 278 965	3 695 992	2 882 180
97-98	7 162 449	3 847 730	2 775 772

Nota: No incluye alcohol equivalente.

FUENTE: Liga Agrícola Industrial de la Caña de Azúcar.

CAÑA PROCESADA SEGUN REGION GEOGRAFICA
(en toneladas métricas). 1992-1993 a 1997-1998

9.1.6

REGION	1992-1993	1993-1994	1994-1995	1995-1996	1996-1997	1997-1998
Puntarenas-Guanacaste	1 668 043	1 669 462	1 739 976	1 815 953	1 794 727	2 223 547
Perez Zeledón	160 399	171 273	209 358	225 843	197 405	237 432
Grecia y San Ramón	486 326	464 901	495 587	517 350	467 194	523 030
Turrialba y Juan Viñas	304 811	325 695	341 720	383 126	332 020	315 450
San Carlos	367 441	353 993	446 569	496 405	361 917	382 477

FUENTE: Liga Agrícola Industrial de la Caña de Azúcar

EXTENSION COSECHADA DE TABACO, POR CANTON PRODUCTOR,
SEGUN COSECHA (en hectáreas). 1992-1993 a 1997-1998

9.1.7

COSECHA	TOTAL	CANTON			
		Puriscal	Pérez Zeledón	Alajuela	Parrita
1992-93	1064.2	507.5	411.2	45.6	99.9
1993-94	1041.5	521.2	396.8	54.3	69.2
1994-95	499.1	259.4	186.1	43.1	10.5
1995-96	497.3	329.3	141.8	21.2	5.0
1996-97	416.9	n.d	n.d	n.d	n.d
1997-98	428.3	n.d	n.d	n.d	n.d

NOTA: La producción de tabaco es parcial y es tomada de las zonas de Puriscal y Pérez Zeledón.

FUENTE: Junta del Tabaco

9.1

9.1.8 AREA CULTIVADA DE LAS PRINCIPALES ACTIVIDADES AGRICOLAS
(en hectáreas). 1993-1998

ACTIVIDADES	1993	1994	1995	1996	1997	1998
TRADICIONALES	205 094	213 473	214 904	214 830	202 291	199 168
Banano	49 394	52 707	52 165	52 000	49 191	46 968
Cacao	12 000	12 000	12 000	12 000	2 200	2 000
Café	105 000	108 966	108 000	108 000	108 000	106 000
Caña de azúcar	38 700	39 800	42 739	42 830	42 900	44 200
GRANOS BASICOS	135 130	118 937	119 668	105 879	126 411	119 924
Arroz	52 480	42 862	44 112	73 446	69 920	64 710
Frijol	59 030	56 856	57 447	19 584	43 336	38 186
Maíz	23 620	19 219	18 109	12 849	13 155	17 028
FRUTAS	46 952	51 376	51 007	54 161	55 180	55 649
Coco	3 500	3 000	3 000	3 000	3 000	3 000
Fresa	80	100	150	150	150	nd
Macadamia	6 680	6 700	6 300	5 800	6 000	2 746
Mango	6 696	6 814	7 796	7 945	7 472	7 492
Melón	4 218	4 409	3 997	4 371	5 888	7 404
Naranja	18 000	22 250	22 500	23 500	23 500	25 000
Papaya	778	1 103	1 200	1 200	nd	707
Piña	7 000	7 000	6 064	8 195	9 170	9 300
HORTALIZAS	14 672	13 551	14 134	15 465	22 990	26 656
Cebollas	726	606	732	660	852	603
Chayote	220	270	300	300	500	500
Palmito	3 822	3 926	4 200	4 500	10 169	12 500
Papa	2 187	2 039	2 194	2 794	3 717	3 781
Plátano	7 500	6 500	6 500	7 000	7 500	8 000
Tomate	217	210	208	211	252	1 272
OTRAS ACTIVIDADES	32 432	32 460	33 686	32 659	26 872	26 985
Tabaco	1 064	1 042	546	470	286	400
Ornamentales	4 280	4 280	4 500	4 500	nd	nd
Palma africana	26 600	26 652	28 190	27 239	26 586	26 455
Pimienta	488	486	450	450	nd	130
RAICES Y TUBÉRCULOS	6 478	8 500	12 756	8 539	7 548	10 188
Jengibre	285	nd	1 033	923	1 195	1 640
Ñame	776	1 700	1 168	819	466	1 005
Ñampí	266	nd	854	534	413	279
Tiquisque	1 384	1 900	2 450	1 906	1 850	1 321
Yuca	3 767	4 900	7 251	4 357	3 624	5 943

FUENTE: Boletín Estadístico SEPSA.

PRODUCCION DE LOS PRINCIPALES PRODUCTOS AGROPECUARIOS
(en miles de toneladas métricas). 1993-1998

9.1.9

ACTIVIDAD	1993	1994	1995	1996	1997	1998
TRADICIONALES						
Banano (mil cajas)	101 100	103 300	112 100	105 000	101 000	115 828
Cacao (grano seco)	2 800	2 000	2 000	2 000	800	849
Café (DHI)	6 850	6 491	6 592	6 809	5 873	6 840
Caña de azúcar	2 987	2 985	3 233	3 439	3 153	3 682
GRANOS BASICOS						
Arroz	173 506	194 694	199 247	295 999	246 875	286 024
Frijol	33 359	35 337	35 707	21 535	13 278	13 464
Maíz	33 747	34 514	23 748	33 132	24 209	27 501
FRUTAS						
Coco (fruta)	16 000	16 000	16 000	16 000	16 000	16 000
Fresa	1 000	1 250	1 500	1 500	1 500	nd
Macadamia (en conchas)	2 000	2 000	2 000	3 000	3 000	2 656
Mango (fruta)	14 682	15 118	16 565	20 475	11 434	8 076
Melón	87 124	109 315	91 954	103 452	137 076	158 564
Naranja (fruta)	nd	129 573	150 000	165 000	298 483	329 432
Papaya	42 762	60 665	56 000	56 000	nd	15 764
Piña	145 075	160 526	177 604	178 532	217 177	269 657
HORTALIZAS						
Cebollas	25 637	28 334	16 139	16 318	21 520	14 157
Chayote	12 112	16 080	18 343	17 430	38 800	38 800
Palmito (mil palmitos)	19 110	20 000	21 000	34 000	86 200	88 889
Papa	52 661	43 235	43 606	63 945	89 340	90 445
Plátano (mil racimos)	13 875	12 025	12 025	12 950	14 245	13 505
Tomate	8 665	8 395	8 319	8 424	10 054	31 676
OTRAS ACTIVIDADES						
Tabaco	2 050	1 797	903	862	428	600
Ornamentales	60 011	60 799	66 904	70 000	nd	nd
Palma africana (fruta)	364	475	490	422	489	444
Pimienta (grano seco)	1 952	1 944	2 000	2 000	nd	504
RAICES Y TUBÉRCULOS						
Jengibre	4 560	10 400	20 660	11 993	15 535	21 315
Ñame	12 416	27 200	23 360	14 749	8 395	16 088
Ñampi	2 261	nd	5 978	2 968	2 270	2 235
Tiquisque	13 840	19 000	24 500	17 150	17 326	11 324
Yuca	56 505	73 500	87 000	56 636	47 110	78 065

FUENTE: Boletín Estadístico SEPSA.

9.1

CAPITULO 10

10.1 Energía Eléctrica y Telecomunicaciones

10.1.1	Número de abonados, ventas (en mwh) e ingreso del servicio eléctrico según sector de consumo (en miles de colones). 1993-1998	139
10.1.2	Ventas de energía eléctrica (en mwh), en miles de colones y colones por KWH, según empresa. 1993-1998	140
10.1.3	Proyección de demanda de energía eléctrica escenario base. 1993-2015	145
10.1.4	Ingresos telefónicos por unidad de tasación. 1993-1998	146
10.1.5	Sistema nacional de telecomunicaciones: densidad telefónica de líneas. 1993-1998	146
Gráfico 16	Total de abonados en el sector residencial. 1993-1998	146

ENERGIA ELECTRICA Y TELECOMUNI- CACIONES

**NUMERO DE ABONADOS, VENTAS (en mwh) E INGRESO DEL SERVICIO
ELECTRICO SEGUN SECTOR DE CONSUMO^{1/}. 1993-1998**

10.1.1

CARACTERISTICAS	TOTAL	Residencial	General	Industrial menor	Grandes consumidores	Alumbrado Público
1993						
Número de clientes ^{2/}	776 050	685 312	80 599	10 129	10	-
Ventas en Mwh	3 885 793	1 791 557	813 327	924 717	248 517	107 675
Ingreso ^{3/-4/}	43 739 020	16 139 015	12 322 417	12 273 478	2 567 301	436 809
Col / Kwh vendido	11.3	9.0	15.2	13.3	10.3	4.1
Kwh / cliente	5 007	2 614	10 091	91 294	24 851 700	-
1994						
Número de clientes ^{2/}	813 722	716 885	86 266	10 561	10	-
Ventas en Mwh	4 201 075	1 914 737	887 689	1 017 492	266 808	114 349
Ingreso ^{3/-4/}	53 846 022	19 753 594	15 256 951	15 112 162	3 224 842	498 473
Col / Kwh vendido	12.8	10.3	17.2	14.9	12.1	4.4
Kwh / cliente	5 163	2 671	10 290	96 344	26 680 800	-
1995						
Número de clientes ^{2/}	851 296	749 196	91 206	10 884	10	-
Ventas en Mwh	4 340 474	1 964 959	938 974	1 064 068	255 154	117 319
Ingreso ^{3/-4/}	69 732 439	25 840 246	19 820 793	19 645 061	3 901 272	525 067
Col / Kwh vendido	16.1	13.2	21.1	18.5	15.3	4.5
Kwh / cliente	5 099	2 623	10 295	97 764	25 515 400	-
1996						
Número de clientes ^{2/}	886 807	780 225	95 410	11 154	18	-
Ventas en Mwh	4 444 610	2 042 438	998 344	932 296	350 308	121 224
Ingreso ^{3/-4/}	78 307 512	28 959 912	23 298 772	19 094 673	6 367 832	586 323
Col / Kwh vendido	17.6	14.2	23.3	20.5	18.2	4.8
Kwh / cliente	5 012	2 618	10 464	83 584	19 461 556	-
1997						
Número de clientes ^{2/}	926 983	815 878	99 924	11 163	18	-
Ventas en Mwh	4 697 439	2 119 057	1 104 986	976 075	370 463	126 858
Ingreso ^{3/-4/}	83 290 983	29 303 747	26 247 530	20 514 380	6 590 386	634 940
Col / Kwh vendido	17.7	13.8	23.8	21.0	17.8	5.0
Kwh / cliente	5 067	2 597	11 058	87 438	20 581 278	-
1998						
Número de clientes ^{2/}	969 338	852 520	105 603	11 196	19	-
Ventas en Mwh	5 112 076	2 272 622	1 233 783	1 050 433	422 088	133 150
Ingreso ^{3/-4/}	93 707 581	32 064 566	30 594 002	22 730 512	7 632 758	685 743
Col / Kwh vendido	18.3	14.1	24.8	21.6	18.1	5.2
Kwh / cliente	5 274	2 666	11 683	93 824	22 215 158	-

^{1/} Valor en miles de colones.

^{2/} Promedio anual.

^{3/} Incluye factor térmico.

^{4/} No incluye impuesto de ventas.

FUENTE: Dirección General de Planificación Eléctrica, ICE.

10.1

10.1.2 VENTAS DE ENERGIA ELECTRICA (en mwh), EN MILES DE COLONES Y COLONES POR KWH, SEGUN EMPRESA. 1993-1998

EMPRESAS	Mwh	Miles de colones ^{1/}	Colones/Kwh
1993			
EMPRESASDISTRIBUIDORAS			
ICE	1 415 635	15 895 446	11.2
CNFL	1 890 719	17 484 760	9.2
ESPH	138 748	885 579	6.4
JASEC	146 545	966 601	6.6
COOPEGUANACASTE	88 361	530 090	6.0
COOPELESCA	99 776	647 218	6.5
COOPESANTOS	44 737	280 584	6.3
COOPEALFARO	12 098	73 562	6.1
GRANDESINDUSTRIASCOMPRADORAS			
FERTICA	33 208	397 473	12.0
INCSA	54 674	556 991	10.2
ICAA	31 538	200 682	6.4
CEMPA	50 796	502 100	9.9
ALUNASA	10 057	112 380	11.2
VICESA	21 563	245 582	11.4
INCOFER	12	544	45.3
TICASA	15 690	185 925	11.8
IND.AKRON	12 983	159 815	12.3
OLYMPIC FIBERS	17 996	205 809	11.4
1994			
EMPRESASDISTRIBUIDORAS			
ICE	1 561 643	20 775 102	13.3
CNFL	2 005 857	21 015 720	10.5
ESPH	159 534	1 157 292	7.3
JASEC	173 968	1 298 713	7.5
COOPEGUANACASTE	101 485	682 968	6.7
COOPELESCA	115 703	841 104	7.3
COOPESANTOS	47 343	340 599	7.2
COOPEALFARO	12 958	90 267	7.0
GRANDESINDUSTRIASCOMPRADORAS			
FERTICA	35 616	492 277	13.8
INCSA	57 177	685 934	12.0
ICAA	37 926	285 057	7.5
CEMPA	50 299	610 725	12.1
ALUNASA	9 997	129 005	12.9
VICESA	29 640	407 595	13.8
INCOFER	118	1 681	14.2
TICASA	14 165	196 379	13.9
IND.AKRON	13 856	183 131	13.2
OLYMPIC FIBERS	18 016	232 700	12.9

Continúa

10.1

EMPRESAS	Mwh	Miles de colones ^{1/}	Colones/Kwh
1995			
EMPRESAS DISTRIBUIDORAS			
ICE	1 601 229	26 586 338	16.6
CNFL	1 993 753	26 060 457	13.1
ESPH	167 456	1 637 127	9.8
JASEC	184 003	1 943 717	10.6
COOPEGUANACASTE	109 218	989 932	9.1
COOPELESCA	121 186	1 194 572	9.9
COOPESANTOS	54 657	520 989	9.5
COOPEALFARO	14 308	128 913	9.0
GRANDES INDUSTRIAS COMPRADORAS			
FERTICA	32 841	569 529	17.3
INCSA	49 692	740 033	14.9
ICAA	39 006	392 039	10.1
CEMPA	48 084	741 125	15.4
ALUNASA	11 040	174 710	15.8
VICESA	31 168	535 507	17.2
TICATEX ^{2/}	11 857	218 052	18.4
IND.AKRON	13 444	235 384	17.5
OLYMPIC FIBERS	18 020	294 128	16.3
CIABANANERA ATLANTICA	11268	223592	19.8
IND.OLEAGINOSAS	13247	220996	16.7
RECOPE	12832	227730	17.7
STANDART FRUITCO.	17912	328701	18.4
MOLINOS DE COSTARICA	10405	211658	20.3
CIA NUMAR	8018
COOP.PRODUCTORES DE LECHE	13581
DURMANESQUIVEL	7651
SCOTT PAPER	32148
YANBER	11354

Continúa

10.1

EMPRESAS	Mwh	Miles de colones ^{1/}	Colones/Kwh
1996			
EMPRESAS DISTRIBUIDORAS			
ICE	1 651 898	29 711 995	18.0
CNFL	2 004 243	2 826 950	1.4
ESPH	183 216	1 840 446	10.0
JASEC	176 289	2 055 622	11.7
COOPEGUANACASTE	118 915	1 128 024	9.5
COOPELESCA	125 522	1 306 306	10.4
COOPESANTOS	54 420	546 672	10.0
COOPEALFARO	14 329	138 717	9.7
GRANDES INDUSTRIAS COMPRADORAS			
FERTICA	31 833	608 090	19.1
INCSA	48 618	770 763	15.9
CEMPA	45 806	768 518	16.8
ALUNASA	13 040	222 203	17.0
VICESA	29 341	549 158	18.7
TICATEX ^{2/}	8 617	182 644	21.2
IND.AKRON	13 889	268 697	19.3
OLYMPIC FIBERS	16 426	299 165	18.2
CIABANANERA ATLANTICA	12 412	228 514	18.4
IND.OLEAGINOSAS	13 028	239 499	18.4
RECOPE	15 216	295 387	19.4
STANDART FRUIT CO.	18 901	372 808	19.7
MOLINOS DE COSTARICA	10 732	241 838	22.5
CIANUMAR	7 845	144 329	18.4
COOP.PRODUCTORES DE LECHE	13 557	266 771	19.7
DURMANESQUIVEL	7 764	143 821	18.5
SCOTT PAPER	31 997	561 341	17.5
YANBER	11 291	204 873	18.1

Continúa

10.1

EMPRESAS	Mwh	Miles de colones ^{1/}	Colones/Kwh
1997			
EMPRESAS DISTRIBUIDORAS			
ICE	3 154 690	41 195 183	13.1
CNFL	2 158 536	29 372 467	13.6
ESPH	200 459	1 945 218	9.7
JASEC	176 100	1 859 357	10.6
COOPEGUANACASTE	133 639	1 239 809	9.3
COOPELESCA	150 700	1 440 959	9.6
COOPESANTOS	62 788	624 411	9.9
COOPEALFARO	15 021	143 291	9.5
GRANDES INDUSTRIAS COMPRADORAS			
FERTICA	34 988	663 740	19.0
INCSA	59 771	917 807	15.4
CEMPA	47 291	742 170	15.7
ALUNASA	13 333	236 982	17.8
VICESA	30 240	569 026	18.8
TICATEX ^{2/}	5 499	111 282	20.2
IND.AKRON	14 528	273 483	18.8
OLYMPIC FIBERS	15 876	281 148	17.7
CIABANANERA ATLANTICA	13 430	255 855	19.1
IND.OLEAGINOSAS	13 578	234 383	17.3
RECOPE	17 422	348 657	20.0
STANDART FRUITCO.	16 440	343 549	20.9
MOLINOS DE COSTARICA	10 954	257 502	23.5
CIA NUMAR	8 198	147 954	18.0
COOP.PRODUCTORES DE LECHE	14 104	258 832	18.4
DURMANESQUIVEL	8 988	161 989	18.0
SCOTT PAPER	33 857	575 878	17.0
YANBER	11 963	209 144	17.5

Continúa

10.1

EMPRESAS	Mwh	Miles de colones ^{1/}	Colones/Kwh
1998			
EMPRESASDISTRIBUIDORAS			
ICE	3 376 087	44 329 244	13.1
CNFL	2 229 749	31 001 262	13.9
ESPH	245 520	2 150 386	8.8
JASEC	216 005	2 065 066	9.6
COOPEGUANACASTE	145 420	1 306 739	9.0
COOPELESCA	171 468	1 567 996	9.1
COOPESANTOS	66 769	637 963	9.6
COOPEALFARO	16 729	157 506	9.4
GRANDESINDUSTRIASCOMPRADORAS			
FERTICA	36 651	724 898	19.8
INCSA	67 124	1 070 004	15.9
CEMPA	55 146	839 611	15.2
ALUNASA	13 588	248 465	18.3
VICESA	30 043	578 975	19.3
TICATEX ^{2/}	5 993	125 971	21.0
IND.AKRON	14 593	286 905	19.7
OLYMPIC FIBERS	15 676	289 707	18.5
CIABANANERAATLANTICA	14 580	285 270	19.6
IND.OLEAGINOSAS	14 499	263 815	18.2
RECOPE	11 664	251 249	21.5
STANDARTFRUITCO.	17 404	366 197	21.0
MOLINOSDE COSTARICA	12 528	290 807	23.2
CIANUMAR	8 865	168 949	19.1
COOP.PRODUCTORESDELECHE	14 988	289 590	19.3
DURMANESQUIVEL	9 871	187 001	18.9
SCOTTPAPER	33 880	604 792	17.9
YANBER	12 797	237 516	18.6
COMPONENTESINTELDEC.R	32 200	523 035	16.2

^{1/} Incluye factor térmico.

^{2/} A partir del año 1995 TICASA, pasó a conocerse como TICATEX.

FUENTE: Dirección General de Planificación Eléctrica, Dpto. Tarifas y Mercados relacionadas con el consumo de energía eléctrica en C.R, ICE.

10.1

PROYECCION DE DEMANDA DE ENERGIA ELECTRICA ESCENARIO BASE. 1993-2015

10.1.3

AÑOS	TOTAL		SECTOR RESID.		SECTOR GENER.		INDUS.MENOR		GRAND.INDUS.		ALUM.PUBLICO		PROYECTOS	
	Cons. Gwh	Crec. %	Cons. Gwh	Crec. %	Cons. Gwh	Crec. %	Cons. Gwh	Crec. %	Cons. Gwh	Crec. %	Cons. Gwh	Crec. %	Cons. Gwh	Crec. %
1993	3 641	-	1 791	-	813	-	925	-	-	-	108	-	4	-
1994	4 204	-	1 915	-	888	-	934	-	350	-	114	2.6	3	-
1995	4 343	3.3	1 965	2.6	939	5.7	964	-3.3	355	1.4	117	3.4	3	1.4
1996	4 445	2.3	2 043	3.9	997	6.2	932	4.1	350	-1.4	121	2.8	2	-34.3
1997	4 630	4.2	2 113	3.4	1 056	5.9	970	5.6	365	4.3	124	3.0	2	0.0
1998	4 954	7.0	2 207	4.4	1 118	5.9	1 024	5.5	475	30	128	3.0	2	0.0
1999	5 234	5.7	2 315	4.9	1 186	6.2	1 081	6.0	518	9.1	132	3.0	2	0.0
2000	5 667	8.3	2 442	5.5	1 261	6.3	1 147	5.9	679	31.2	136	3.0	2	0.0
2001	5 957	5.1	2 566	5.1	1 339	6.2	1 214	6.4	696	2.4	140	3.0	2	0.0
2002	6 276	5.3	2 701	5.2	1 425	6.4	1 291	6.3	712	2.4	144	3.0	2	0.0
2003	6 611	5.3	2 843	5.3	1 516	6.4	1 373	6.3	729	2.4	149	3.0	2	0.0
2004	6 963	5.3	2 991	5.2	1 612	6.3	1 459	6.3	747	2.5	153	3.0	2	0.0
2005	7 321	5.1	3 136	4.9	1 710	6.1	1 550	6.3	766	2.5	158	3.0	2	0.0
2006	7 680	4.9	3 275	4.4	1 810	5.8	1 647	6.3	785	2.6	162	3.0	2	0.0
2007	8 048	4.8	3 411	4.2	1 912	5.7	1 749	6.3	806	2.6	167	3.0	2	0.0
2008	8 427	4.7	3 547	4.0	2 019	5.6	1 859	6.3	827	2.7	172	3.0	2	0.0
2009	8 813	4.6	3 680	3.8	2 129	5.4	1 975	6.3	850	2.7	177	3.0	2	0.0
2010	9 211	4.5	3 813	3.6	2 242	5.3	2 098	6.3	873	2.8	183	3.0	2	0.0
2011	9 628	4.5	3 949	3.6	2 361	5.3	2 230	6.3	898	2.8	188	3.0	2	0.0
2012	10 066	4.6	4 091	3.6	2 487	5.3	2 369	6.3	923	2.9	194	3.0	2	0.0
2013	10 526	4.6	4 238	3.6	2 619	5.3	2 517	6.3	950	2.9	200	3.0	2	0.0
2014	11 009	4.6	4 390	3.6	2 759	5.3	2 674	6.3	978	3.0	206	3.0	2	0.0
2015	11 516	4.6	4 548	3.6	2 905	5.3	2 841	6.3	1 007	3.0	212	3.0	2	0.0

FUENTE: Dirección General de Planificación Eléctrica, ICE.

**10.1.4 INGRESOS TELEFONICOS POR UNIDAD DE TASACION.
1993-1998**

AÑO	NACIONAL COLONES/IMPULSO	INTERNACIONAL COLONES/MINUTO
1993	3.53	210.72
1994	3.18	189.84
1995	3.76	218.74
1996	4.08	239.91
1997	4.47	242.22
1998	4.39	196.37

FUENTE: Dirección General de Planificación Eléctrica, ICE.

**10.1.5 SISTEMA NACIONAL DE TELECOMUNICACIONES
DENSIDAD TELEFONICA DE LINEAS. 1993-1998**

AÑO	DENSIDAD TELEFONICA ^{1/} LINEAS
1993	13.20
1994	14.50
1995	16.20
1996	17.89
1997	19.50
1998	20.86

^{1/} Líneas por cada 100 habitantes.

FUENTE: Dirección General de Planificación Eléctrica, ICE.

10.1

CAPITULO 11

11.1 Comercio exterior

11.1.1	Balanza comercial, según zona económica y países de intercambio (en dólares). 1993-1995	149
11.1.1	Balanza comercial, según zona económica y países de intercambio (en dólares). 1996-1998	157
11.1.2	Exportación según categoría económica (en dólares). 1993-1998 ...	164
11.1.3	Importación según categoría económica (en dólares). 1993-1998 ...	165
11.1.4	Principales socios comerciales en exportación por años. 1993-1998 .	166
11.1.5	Principales socios comerciales en importación por años. 1993-1998 .	167
	Gráfico 17 Balanza comercial, en millones de dólares. 1993-1998 .	168

COMERCIO EXTERIOR

BALANZA COMERCIAL, SEGUN ZONA ECONOMICA Y PAISES DE INTERCAMBIO, 1993-1995 11.1.1

ZONA ECONOMICA Y PAIS DE INTERCAMBIO	1993			1994			1995		
	Export.	Import.	Saldo	Export.	Import.	Saldo	Export.	Import.	Saldo
TOTAL	2 071 767 396	3 320 851 564	-1 249 084 168	2 273 856 144	3 577 694 743	-1 303 838 599	2 730 329 648	4 109 877 934	-1 379 548 286
Mercado Común Centroamericano	270 598 183	207 835 296	62 762 887	289 868 067	235 157 560	54 710 507	355 818 604	241 184 191	114 634 413
El Salvador	63 105 801	69 349 516	-6 243 715	73 265 957	77 592 305	-4 326 348	92 042 110	87 183 169	4 858 941
Guatemala	85 160 683	105 046 193	-19 885 510	104 338 162	110 406 421	-6 068 259	119 033 329	113 103 936	5 929 393
Honduras	52 388 996	11 531 943	40 857 053	44 060 689	23 575 424	20 485 265	55 708 016	23 565 330	32 142 686
Nicaragua	69 942 703	21 907 644	48 035 059	68 203 259	23 583 410	44 619 849	89 035 149	17 331 756	71 703 393
Asociación de Libre Comercio	82 242 304	498 004 255	-415 761 951	81 534 013	581 785 577	-500 251 564	93 680 811	652 606 898	-558 926 087
Argentina	7 212 046	9 811 826	-2 599 780	9 939 173	19 692 879	-9 753 706	5 690 282	27 160 903	-21 470 621
Bolivia	1 269 122	78 284	1 190 838	1 591 726	68 380	1 523 346	421 498	47 631	373 867
Brasil	2 090 126	1 111 926 336	-109 836 230	265 372	125 452 730	-125 187 358	7 094 602	103 367 788	-96 273 186
Colombia	9 015 971	78 381 405	-69 365 434	11 090 949	93 721 991	-82 631 042	16 773 252	102 691 916	-85 918 664
Chile	10 451 719	15 923 387	-5 471 668	12 052 759	17 737 914	-5 685 155	16 624 584	13 826 639	2 797 945
Ecuador	4 493 051	12 757 671	-8 264 620	7 285 842	10 426 163	-3 140 321	7 307 047	3 471 204	3 835 843
México	29 615 182	118 602 506	-88 987 324	22 436 521	137 483 569	-115 047 048	16 780 755	179 018 551	-162 237 796
Paraguay	1 280 521	1 518 106	-237 585	1 439 634	106 724	1 332 910	71 372	11 172	60 200
Perú	4 414 402	8 901 683	-4 487 281	5 973 850	11 089 162	-5 115 312	7 409 820	9 664 849	-2 255 029
Uruguay	190 057	867 153	-677 096	1 382 919	980 371	402 548	818 695	776 672	42 023
Venezuela	12 210 107	139 235 878	-127 025 771	8 075 268	165 025 694	-156 950 426	14 688 904	212 569 573	-197 880 669
Comunidad del Caribe	8 795 326	5 705 004	3 090 322	12 563 536	10 698 029	1 865 507	13 553 600	20 066 550	-6 512 950
Anguila	-	-	-	11 884	-	11 884	406	11 595	-11 189
Antigua y Dependencias Aritillas Holandesas	75 693	-	75 693	128 475	33 611	94 864	142 341	3 080	139 261
Barbados	892 476	21 462	871 014	809 513	249 562	-249 562	1 871 376	431 357	1 440 019
Dominica, Isla	568 735	-	568 735	293 726	16 022	793 491	792 366	101 347	691 019
Grenada	27 773	8 604	19 169	4 550	-	293 726	276 096	6 608	269 488
Guyana	12 600	26	12 574	26 495	26 356	139	21 771	15 436	6 335
Jamaica y sus dependencias	5 739 736	85 190	5 654 546	9 602 509	71 303	9 531 206	9 061 762	8 421 779	639 983
Montserrat, Isla	5 159	-	5 159	161 890	-	161 890	15 599	-	15 599
San Vicente, Isla	41 575	-	41 575	70 586	2 239	68 347	42 342	-	42 342
Santa Lucía	162 643	612	162 031	249 791	-	249 791	254 413	801 069	-546 656
Trinidad y Tobago	1 268 936	5 589 110	-4 320 174	1 204 117	10 298 827	-9 094 710	1 043 315	9 503 259	-8 459 944

Continúa

11.1

ZONA ECONOMICA Y PAIS DE INTERCAMBIO	1993			1994			1995		
	Export.	Import.	Saldo	Export.	Import.	Saldo	Export.	Import.	Saldo
	Otros de América no integrada	1 104 645 848	1 754 231 246	-649 585 398	1 110 776 691	1 922 423 234	-811 646 543	1 242 044 151	2 373 777 755
Antillas Neerlandesas	-	-	-	1 308 019	-	1 308 019	-	-	-
Aruba	5 429 570	28 620	5 400 950	616 558	1 492 299	- 875 741	1 072 833	3 775 057	- 2 702 224
Bahamas	657 079	613 225	43 854	804 649	304 649	499 835	622 094	85 845	536 249
Belize	643 502	93 882	549 620	923 811	56 902	866 909	1 302 822	348 801	954 021
Bermudas	46 002	-	46 002	72 679	305 493	- 232 814	106 414	52 989	53 425
Caimán	479 999	979	479 020	29 212	-	29 212	2 711 976	60 043	2 651 933
Canadá	37 285 270	34 780 587	2 504 683	28 864 157	43 133 964	-14 269 807	33 884 074	49 094 830	-15 210 756
Curazao	1 937 213	243 522	1 693 691	-	-	-	-	-	-
Estados Unidos	937 679 442	1 634 461 798	-696 782 356	948 616 258	1 788 374 925	-839 758 667	1 044 697 801	2 196 212 252	-1 151 514 451
Groenlandia	9 616	30 317	- 20 701	1 655	-	1 655	29 832	-	29 832
Guadalupe	93 535	-	93 535	73 312	-	73 312	48 397	789	47 608
Guayana Francesa	-	-	-	18 873	-	18 873	6 275	-	6 275
Haití	1 029 376	6 846	1 022 530	1 785 701	2 141	1 783 560	1 603 823	21 353	1 582 470
Malvinas, Islas	-	1 681	- 1 681	-	-	-	-	1 359	- 1 359
Martinica	225 909	-	225 909	222 252	61 716	160 536	447 081	35 087	411 994
Panamá	64 149 449	47 971 384	16 178 065	66 696 890	79 398 428	-12 701 538	82 743 207	103 507 609	- 20 764 402
Puerto Rico	46 020 972	6 260 286	39 760 686	47 510 594	6 184 234	41 326 360	52 120 451	16 790 064	35 330 387
República Dominicana	7 891 560	928 106	6 963 454	8 527 434	2 338 705	6 188 729	12 761 177	3 491 670	9 269 507
Saint Kitts & Nervi	47 549	-	47 549	36 229	-	36 229	82 667	3 070	79 597
San Pedro y Miquelón	131 820	41 270	90 550	6 830	-	6 830	69 270	-	69 270
Surinam	254 692	4 784	249 908	389 670	613	389 057	959 423	55 650	903 773
Turcas y Caicos	-	-	-	3 900	15 831	- 11 931	327 473	-	327 473
Virgenes, Islas Británicas	633 293	-	633 293	750 146	6 719	743 427	30 022	18 008	12 014
Virgenes, Islas Norteamericanas	-	-	-	46 725	442	46 283	22 288	1 161	21 127
Zona del Canal de Panamá	-	32 944	- 32 944	67 175	-	67 175	215 721	-	215 721
Zona Libre de Colón	-	28 731 015	-28 731 015	3 404 127	746 173	2 657 954	6 179 030	222 118	5 956 912
Comunidad Económica Europea	529 119 528	352 898 851	176 220 677	665 268 510	343 251 025	322 017 485	771 012 112	391 972 220	379 039 892
Bélgica	124 599 673	22 976 283	101 623 390	21 950 053	15 283 392	6 666 661	21 894 425	31 369 769	- 9 473 344
Dinamarca	1 974 282	4 708 264	- 2 733 982	4 294 112	9 167 076	- 4 872 964	5 591 114	3 226 538	2 364 576
España	11 654 269	46 397 180	- 34 742 911	21 441 316	43 412 262	- 21 970 946	26 149 053	57 700 692	- 31 551 639

Continúa

ZONAECONOMICA Y PAIS DE INTERCAMBIO	1993			1994			1995		
	Export.	Import.	Saldo	Export.	Import.	Saldo	Export.	Import.	Saldo
Francia	26 094 743	57 525 055	-31 430 312	35 504 232	45 667 738	-10 073 506	51 418 758	39 974 612	11 444 146
Grecia	423 397	60 875	362 522	406 651	78 011	328 640	620 036	234 159	385 877
Holanda	42 550 810	27 534 074	15 016 736	59 959 432	28 508 293	31 451 139	87 613 461	43 807 532	43 805 929
Irlanda	1 648 468	7 852 475	-6 204 007	2 597 475	7 547 651	-4 950 176	3 315 481	7 084 171	-3 768 690
Italia	87 919 608	50 078 678	37 840 930	107 637 535	51 373 247	56 264 288	132 250 214	72 558 209	59 692 005
Luxemburgo	-	-	-	132 410 294	196 805	132 213 489	155 841 421	130 649	155 710 772
Portugal	6 061 675	1 383 611	4 678 064	10 997 834	1 209 380	9 788 454	11 871 863	1 574 383	10 297 480
Reino Unido	38 143 409	30 473 677	7 669 732	67 069 451	38 590 664	28 478 787	101 277 137	28 196 914	73 080 223
República Federal de Alemania	188 049 194	103 908 679	84 140 515	200 910 125	102 216 506	98 693 619	173 169 149	106 114 592	67 054 557
Consejo de Ayuda Mutua Económica	5 706 182	13 956 503	-8 250 321	6 585 519	24 310 998	-17 725 479	5 032 805	8 383 504	-3 350 699
Bulgaria	-	2 252 968	-2 252 968	3 499	569 530	-566 031	5 897	104 096	-98 199
Checoslovaquia	172 364	1 335 982	-1 183 618	-	-	-	-	-	-
Cuba	56 126	3 523 641	-3 467 515	245 406	6 466 773	-6 221 367	334 504	103 393	231 111
Estonia	37 800	-	37 800	-	1 464 369	-1 464 369	1 880	-	1 880
Hungría	100 912	203 619	-102 707	317 146	331 743	-14 597	244 703	182 294	62 409
Lituania	1 017 335	-	1 017 335	-	1 919 825	-1 919 825	-	19 406	-19 406
Polonia	3 705 008	1 329 294	2 375 714	1 594 059	5 265 763	-3 671 704	4 287 566	5 809 969	-1 522 403
República Democrática Alemana	53 617	24 574	29 043	-	-	-	-	-	-
Rumanía	63 962	425 796	-361 834	106 529	1 116 782	-1 010 253	158 255	2 164 346	-2 006 091
Unión de República Socialistas Soviética	499 058	4 840 629	-4 341 571	4 318 880	7 176 213	-2 857 333	-	-	-
Otros de Europa	22 879 071	46 898 183	-24 019 112	43 425 940	57 499 135	-14 073 195	117 267 575	65 408 292	51 859 283
Albania	-	53 326	-53 326	104 343	-	104 343	1 570	13 227	-11 657
Andorra	11 891	-	11 891	-	-	-	451	19 923	-19 472
Austria	773 064	5 120 913	-4 347 849	603 474	4 543 929	-3 940 455	442 537	2 707 218	-2 264 681
Belarus	-	-	-	-	-	-	-	19 081	-19 081
Bosnia y Herzeg	-	-	-	-	22 123	-22 123	-	81 544	-81 544
Ciudad del Vaticano	-	-	-	9 493	-	9 493	24 219	1 954 752	-1 930 533
Croacia	-	-	-	-	212 966	-212 966	-	-	-
Eslovaquia	-	-	-	-	791 735	-791 735	3 000	82 213	-79 213
Eslovenia	-	-	-	-	411 746	-411 746	115 181	1 114 965	-999 784
República Checa	-	-	-	117 120	1 499 719	-1 382 599	1 224 550	774 328	450 222

Continúa

11.1

Comercio exterior

11.1

ZONA ECONOMICA Y PAIS DE INTERCAMBIO	1993			1994			1995		
	Export.	Import.	Saldo	Export.	Import.	Saldo	Export.	Import.	Saldo
Finlandia	7 721 780	2 867 941	4 853 839	17 016 789	2 251 792	14 764 997	35 796 439	2 500 156	33 296 283
Francia Metropolitana	-	-	-	-	-	-	-	222	- 222
Gibraltar	-	-	-	-	93 902	- 93 902	-	138 608	- 138 608
Islandia	32 172	-	32 172	112 650	70 069	42 581	5 624	15 868	- 10 244
Liechtenstein	23 573	-	23 573	-	-	-	-	-	-
Malta	26 443	176 058	- 149 615	-	5 389	- 5 389	2 495	535 182	- 532 687
Marianas	-	-	-	-	-	-	-	1 125	- 1 125
Mónaco	-	-	-	-	28 632	- 28 632	-	-	-
Normandas, Islas	29 760	48	29 712	-	-	-	-	-	-
Noruega	1 395 299	1 011 357	383 942	4 247 742	3 253 826	993 916	4 793 811	2 176 831	2 616 980
Rusia Federación	-	-	-	-	-	-	33 073 512	8 535 170	24 538 342
Suecia	7 113 049	8 024 954	- 911 905	13 312 642	9 759 748	3 552 894	24 759 059	8 489 704	16 269 355
Suiza	5 750 125	29 097 428	- 23 347 303	7 901 687	33 870 013	- 25 968 326	16 929 889	33 447 281	- 16 517 392
Ucrania	-	-	-	-	585 137	- 585 137	95 238	2 671 140	- 2 575 902
Yugoslavia	1 915	546 158	- 544 243	-	98 409	- 98 409	-	129 754	- 129 754
Asia	42 569 123	423 194 998	- 380 625 875	42 034 870	374 611 641	- 332 576 771	107 013 496	337 476 405	- 230 462 909
Aden y Protec. de Arabia del Sur	-	5 633	- 5 633	-	-	-	-	-	-
Afgánistan	-	-	-	-	2 510	- 2 510	-	105 946	- 105 946
Arabia Saudita	6 964	5 430	1 534	28 004	43 115	- 15 111	564 656	105 059	459 597
Armenia	-	-	-	-	-	-	98 810	3 391	95 419
Bahrein	72 031	-	72 031	29 039	10 100	18 939	5 221	66 826	- 61 605
Bangladesh	-	7 214	- 7 214	-	3 077	- 3 077	-	209 941	- 209 941
Ceilán	-	-	-	-	-	-	-	-	-
China Continental	250 343	395 910	- 145 567	307 736	22 434 178	- 22 126 442	32 997 137	25 757 580	7 239 557
China Taiwan	7 466 251	77 931 819	- 70 465 568	940 268	56 170 362	- 55 230 094	1 641 945	54 594 582	- 52 952 637
Chipre	-	769 120	- 769 120	55 589	-	55 589	180 205	46 980	133 225
Corea del Norte	52 005	221 612	- 169 607	434 472	320 995	113 477	195 758	2 704 379	- 2 508 621
Corea del Sur	4 529 049	60 673 593	- 56 144 544	1 048 946	65 277 996	- 64 229 050	2 117 770	56 365 999	- 54 248 229

Continúa

ZONA ECONOMICA Y PAIS DE INTERCAMBIO	1993			1994			1995		
	Export.	Import.	Saldo	Export.	Import.	Saldo	Export.	Import.	Saldo
Emiratos Arabes	220 016	-	220 016	518 054	-	518 054	1 480 124	14 432	1 465 692
Filipinas	555 504	109 699	445 805	279 980	153 592	126 388	444 826	12 432	432 394
Georgia	-	-	-	-	342	- 342	-	-	-
Hong Kong	5 785 720	33 226 601	-27 440 881	12 902 760	32 557 189	-19 654 429	22 174 869	40 666 491	-18 491 622
India	-	1 935 963	-1 935 963	848 513	2 016 087	-1 167 574	511 612	2 548 330	-2 036 718
Indonesia	1 311 570	599 411	712 159	8 459	1 517 857	-1 509 398	4 181	2 688 229	-2 684 048
Irak	-	2 505	-2 505	-	-	-	-	-	-
Iran	-	96 165	-96 165	-	86 106	-86 106	-	170 992	-170 992
Israel	4 556 741	7 739 322	-3 182 581	2 651 439	7 410 099	-4 758 660	9 559 721	7 152 041	2 407 680
Japón	11 741 107	225 103 243	-213 362 136	19 574 854	171 942 526	-152 367 672	28 079 853	128 185 975	-100 106 122
Jordania	247 723	-	247 723	231 713	-	231 713	163 805	26 051	137 754
Kampuchea	-	12 436	-12 436	-	-	-	-	3 505	-3 505
Kuwait	53 539	-	53 539	23 257	-	23 257	82 701	-	82 701
Laos	1 990	-	1 990	200	335	-135	-	22 106	-22 106
Libano	125 629	-	125 629	-	-	-	158 563	4 389	154 174
Malasia	1 572 062	1 793 764	-221 702	903 786	2 142 459	-1 238 673	311 210	1 180 867	-869 657
Myanmar	-	-	-	-	-	-	-	21 070	-21 070
Navidad Christmas	-	-	-	-	-	-	-	862	-862
Nepal	7 644	-	7 644	1 956	-	1 956	-	20 449	-20 449
Oman Bajo Tregua	993 505	2 889	990 616	203 136	-	203 136	774 628	-	774 628
Pakistan	4 324	219 293	-214 969	46 500	1 462 236	-1 415 736	51 000	505 290	-454 290
Qatar	-	-	-	-	-	-	152 032	19 635	132 397
Singapur	371 718	8 352 227	-7 980 509	630 532	5 176 282	-4 545 750	3 820 307	10 264 902	-6 444 595
Siria	351 352	-	351 352	242 272	44 004	198 268	854 709	20 201	834 508
Sri Lanka	-	87 930	-87 930	87 663	89 671	-2 008	-	251 591	-251 591
Tailandia	823 364	2 347 170	-1 523 806	35 742	2 797 406	-2 761 664	433 687	2 522 713	-2 089 026
Tayikistan	-	-	-	-	-	-	-	191 412	-191 412
Turquia	1 468 972	1 555 820	-86 848	-	2 953 117	-2 953 117	154 166	887 901	-733 735

Continúa

11.1

ZONA ECONOMICA Y PAIS DE INTERCAMBIO	1993			1994			1995		
	Export.	Import.	Saldo	Export.	Import.	Saldo	Export.	Import.	Saldo
Uzbekistan	-	-	-	-	-	-	-	-	-
Vietnam	-	229	- 229	-	-	-	-	-	-
Africa	3 416 930	660 007	2 756 923	12 392 365	2 450 732	9 941 633	5 898 220	4 721 592	1 176 628
Angola	-	-	-	-	-	-	-	-	-
Argelia	262	-	262	-	-	-	-	-	-
Bhutan	-	-	-	-	-	-	-	-	-
Bostwana	-	9 100	- 9 100	-	-	-	-	-	-
Burundi	-	-	-	-	7 738	- 7 738	17 510	-	- 11 977
Cabo verde, Islas	-	-	-	-	-	-	-	368	- 368
Camerún	711 629	-	711 629	918 729	21 145	897 584	976 048	-	976 048
Congo	-	-	-	-	-	-	-	58 557	- 58 557
Costa de Marfil	5 325	-	5 325	11 638	8 430	3 208	52 563	30 079	22 484
Chad	-	-	-	-	-	-	-	28 584	- 28 584
Egipto	-	-	-	2 400	8 812	- 6 412	30 129	29 003	1 126
Eritrea	-	-	-	-	22 540	- 22 540	-	22 052	- 22 052
Etiopia	-	-	-	-	-	-	50 050	-	50 050
Gambia	-	59 782	- 59 782	-	100 019	- 100 019	-	470 783	- 470 783
Ghana	-	11 381	- 11 381	7 018	5 624	1 394	-	9 488	- 9 488
Guinea	801	-	801	-	-	-	-	8 857	- 8 857
Guinea Ecuatorial	-	-	-	-	-	-	-	3 081	- 3 081
Kenya	2 490	8 960	- 6 470	248	17 591	- 17 343	1 148	201 799	- 200 651
Lesotho	1 779 449	-	1 779 449	-	-	-	-	-	-
Liberia	-	24	- 24	-	-	-	-	-	-
Libia	-	-	-	-	-	-	4 262	-	4 262
Madagascar	525	-	525	-	1 814	- 1 814	-	835	- 835
Malawi	-	64 679	- 64 679	-	11 500	- 11 500	-	403	- 403
								20 228	- 20 228

Continúa

ZONA ECONOMICA Y PAIS DE INTERCAMBIO	1993			1994			1995		
	Export.	Import.	Saldo	Export.	Import.	Saldo	Export.	Import.	Saldo
Marruecos	747 937	174 010	573 927	10 094 757	173 803	9 920 954	1 258 400	101 989	1 156 411
Mauricio y Dependencias	-	-	-	3 125	19 974	-16 849	-	23 906	-23 906
Mauritania, Isla	-	-	-	2 375	-	2 375	-	11 998	-11 998
Mozambique	-	88 492	-88 492	-	523 342	-523 342	1 565	550 511	-548 946
Namibia	7 833	-	7 833	4 121	-	4 121	7 740	138	7 602
Niger	-	-	-	-	-	-	-	97 847	-97 847
Nigeria	788	36	752	1 500	-	1 500	-	215 549	-215 549
Republica Arabe Unida	41 285	293	40 992	-	-	-	-	-	-
Republica Centroafricana	-	484	-484	722	14 531	-13 809	-	7 994	-7 994
Republica de Sudfrica	117 412	234 346	-116 934	1 285 217	1 502 099	-216 882	3 412 081	2 595 850	816 231
Reunión, Isla	-	-	-	-	-	-	-	14 071	-14 071
Somalia	-	-	-	56 231	-	56 231	-	-	-
Sto Tomé y Principales	-	-	-	-	-	-	-	39 627	-39 627
Sudán	-	-	-	-	11 770	-11 770	-	9 624	-9 624
Swazilandia	1 194	-	1 194	-	-	-	-	360	-360
Tanzania	-	-	-	-	-	-	-	5 099	-5 099
Territorio Británico	-	-	-	423	-	423	-	37 100	-37 100
Túnez	-	8 420	-8 420	-	-	-	86 724	-	86 724
Uganda	-	-	-	-	-	-	-	4 156	-4 156
Zambia	-	-	-	49	-	49	-	5 100	-5 100
Zimbabwe	-	-	-	3 812	-	3 812	-	430	-430
Oceania	1 622 016	1 051 649	570 367	3 296 502	1 450 028	1 846 474	3 813 073	6 587 539	-2 774 466
Antártida	-	-	-	-	2 750	-2 750	-	127 315	-127 315
Australia	1 475 532	993 339	482 193	2 862 043	991 186	1 870 857	3 627 939	406 280	3 221 659
Bouvet, Islas	-	-	-	-	-	-	-	1 283	-1 283
Cocos	-	-	-	-	-	-	-	1 549	-1 549
Comoras, Islas	-	-	-	-	-	-	-	45 082	-45 082
Cook, Islas	-	-	-	-	-	-	-	62 006	-62 006
Fiji	-	-	-	-	3800	-3800	-	-	-

Continúa

11.1

11.1

ZONA ECONOMICA Y PAIS DE INTERCAMBIO	1993			1994			1995		
	Export.	Import.	Saldo	Export.	Import.	Saldo	Export.	Import.	Saldo
Guam	18 580	-	18 580	-	29 155	- 29 155	-	103 045	- 103 045
Hawaii	-	16 176	- 16 176	-	-	-	-	-	-
Marshall Islas	-	-	-	-	-	-	-	3 554	- 3 554
Menores (EEUU)	-	-	-	1 680	-	1 680	-	-	-
Nauru	-	-	-	-	-	-	-	202 915	- 202 915
Nueva Caledonia	-	-	-	-	18 275	- 18 275	-	154 463	- 154 463
Nueva Zelandia	127 904	42 134	85 770	133 558	397 374	- 263 816	162 365	4 267 803	- 4 105 438
Papua Nueva Guinea	-	-	-	-	1 510	- 1 510	-	5 233	- 5 233
Polinesia Francesa	-	-	-	-	-	-	-	1 910	- 1 910
Salomón Islas	-	-	-	-	-	-	-	3 817	- 3 817
Samoa	-	-	-	-	-	-	-	17 681	- 17 681
Tierras Francesas	-	-	-	207 684	-	207 684	-	8 964	- 8 964
Vanuatu	-	-	-	91 537	-	91 537	22 769	1 062 130	- 1 039 361
Wallis y Futuna	-	-	-	-	5 978	- 5 978	-	112 509	- 112 509
Provisiones Especiales	172 885	16 415 572	- 16 242 687	6 110 131	24 056 784	- 17 946 653	15 195 201	7 692 988	7 502 213
Altamar	172 885	16 415 572	- 16 242 687	155 794	17 769 356	- 17 613 562	77 760	262 003	- 184 243
Código de Escape	-	-	-	703 012	1 439 205	- 736 193	1 794 726	-	1 794 726
Combustible para Aeronaves	-	-	-	64 102	-	64 102	50 917	7 097 223	- 7 046 306
Zona Franca Exportación	-	-	-	5 187 223	4 848 223	339 000	13 271 798	333 762	12 938 036

NOTA: En esta información se utiliza el Sistema Comercial de Comercio Exterior, Zona Franca y Perfeccionamiento Activo (cifras en dólares).
FUENTE: Estadísticas Económicas, INEC.

BALANZA COMERCIAL, SEGUN ZONA ECONOMICA Y PAISES DE INTERCAMBIO. 1996-1998

11.1.1

ZONA ECONOMICA Y PAIS DE INTERCAMBIO	1996			1997			1998 ^{1/}		
	Export.	Import.	Saldo	Export.	Import.	Saldo	Export.	Import.	Saldo
TOTAL	3 511 975 479	4 329 582 286	-817 606 807	4 217 977 613	4 879 885 460	-661 907 847	5 567 827 641	6 247 097 472	-679 269 831
Mercado Común Centroamericano	411 223 370	251 451 457	159 771 913	448 931 010	299 502 068	149 428 942	964 268 952	313 784 757	650 484 195
El Salvador	100 558 865	93 632 884	6 925 981	109 685 466	113 289 008	-3 603 542	141 132 784	115 432 579	25 700 205
Guatemala	134 341 644	116 819 424	17 522 220	150 560 589	132 539 495	18 021 094	224 968 941	144 824 298	80 144 643
Honduras	71 037 152	25 590 278	45 446 874	74 389 667	25 759 428	48 630 239	122 511 194	27 611 473	94 899 721
Nicaragua	105 285 709	15 408 871	89 876 838	114 295 288	27 914 137	86 381 151	475 656 033	25 916 407	449 739 626
Asociación de Libre Comercio	154 651 505	777 865 868	-623 214 363	199 898 151	813 845 062	-613 946 911	229 256 598	784 608 107	-555 351 509
Argentina	8 950 615	22 533 928	-13 583 313	10 080 811	34 420 146	-24 339 335	10 169 790	30 460 425	-20 290 635
Bolivia	397 673	177 680	219 993	1 022 110	122 859	899 251	746 496	109 185	637 311
Brasil	4 680 742	85 484 845	-80 804 103	4 547 384	72 062 302	-67 514 918	6 414 160	92 144 459	-85 730 299
Colombia	23 039 501	113 490 666	-90 451 165	32 845 024	111 102 874	-78 257 850	46 237 243	98 556 006	-52 318 763
Chile	19 134 008	32 822 735	-13 688 727	27 578 490	28 126 952	-548 462	18 522 870	29 167 546	-10 644 676
Ecuador	7 914 131	3 755 308	4 158 823	10 356 476	3 659 012	6 697 464	12 591 765	3 675 105	8 916 660
México	62 266 304	255 328 743	-193 062 439	73 105 011	282 444 186	-209 339 175	91 917 317	329 009 254	-237 091 937
Paraguay	397 203	9 147	388 056	150 261	12 509	137 752	1 243 364	5 156	1 238 208
Perú	13 969 229	9 445 358	4 523 871	15 733 667	12 291 558	3 442 109	11 534 004	11 905 835	-371 831
Uruguay	833 542	893 327	-59 785	1 475 275	1 782 442	-307 167	3 079 010	2 021 896	1 057 114
Venezuela	13 068 557	253 920 131	-240 851 574	23 003 642	267 820 222	-244 816 580	26 800 579	187 553 240	-160 752 661
Comunidad del Caribe	22 597 474	14 127 270	8 470 204	25 441 698	47 736 855	-22 295 157	52 723 285	48 210 370	4 512 915
Anguila	11 320	-	11 320	9 048	17 708	-8 660	-	-	-
Antigua y dependencias	145 254	-	145 254	73 399	4 994	68 405	4 087	39 064	-34 977
Arillas Holandesas	1 341 017	486 632	854 385	2 431 923	1 922 700	509 223	36 003 484	5 634 503	30 368 981
Barbados	1 232 087	13 959	1 218 128	1 327 753	11 226	1 316 527	512 860	51 384	461 476
Dominica, Isla	740 512	16 974	723 538	1 523 975	65 643	1 458 332	965 783	168 798	796 985
Granada	153 490	-	153 490	25 704	-	25 704	101 341	-	101 341
Guyana	500 874	48 437	452 437	492 023	-	492 023	608 987	-	608 987
Jamaica y sus dependencias	14 129 816	12 076 921	2 052 895	15 650 508	32 644 175	-16 993 667	12 414 850	32 877 324	-20 462 474
Montserrat, Isla	94 058	4 853	89 205	-	-	-	-	-	-
San Vicente, Isla	42 108	-	42 108	443 863	-	443 863	2 287	-	2 287
Santa Lucía, Isla	285 783	1 580	284 203	335 327	-	335 327	6 262	-	6 262
Trinidad y Tobago	3 921 155	1 477 643	2 443 512	3 128 175	13 069 990	-9 941 815	2 103 344	9 439 012	-7 335 668
Otros	-	271	-271	-	419	-419	-	285	-285

Continúa

11.1

Comercio exterior

157

ZONA ECONOMICA Y PAIS DE INTERCAMBIO	1996			1997			1998 ^{1/}		
	Export.	Import.	Saldo	Export.	Import.	Saldo	Export.	Import.	Saldo
	Otros de América no integrada	1 847 329 267	2 452 548 365	- 605 219 098	2 432 138 627	2 647 521 863	- 215 383 236	2 756 968 504	3 674 668 270
Aruba	1 353 155	5 264 484	-3 911 329	7 488 471	-	7 488 471	7 995 440	3 065 564	4 929 876
Bahamas	1 175 592	2 974	1 172 618	1 042 344	17 433	1 024 911	833 603	26 643	806 960
Belice	2 378 027	2 554 523	-176 496	2 449 795	891 525	1 558 270	2 962 427	1 640 347	1 322 080
Bermudas	241 132	927 598	-686 466	345 474	238 609	106 865	546 042	37 937	508 105
Caimán	451 872	154 974	296 898	368 684	696 574	-327 890	372 986	684 161	-311 175
Canadá	57 140 461	56 563 160	577 301	70 869 413	68 314 704	2 554 709	87 870 777	84 835 572	3 035 205
Estados Unidos	1 587 982 472	2 271 358 454	-683 375 982	2 081 035 064	2 476 526 390	-395 491 326	2 343 500 927	3 462 503 012	-1 119 002 085
Guadalupe	363 940	-	363 940	1 910 297	-	1 910 297	4 779 426	6 411	4 773 015
Guayana Francesa	5 040	-	5 040	1 465	-	1 465	33 590	-	33 590
Haití	8 113 672	-	8 113 672	5 391 806	17 283	5 374 523	5 807 874	-	5 807 874
Martinica	834 752	-	834 752	2 230 394	-	2 230 394	2 428 721	7 391	2 421 330
Norfolk, Islas	-	28 333	-28 333	-	-	-	-	-	-
Panamá	92 453 704	98 628 363	-6 174 659	101 467 663	77 647 543	23 820 120	113 739 005	95 316 018	18 422 987
Puerto Rico	70 748 009	12 363 041	58 384 968	118 521 948	17 172 043	101 349 905	129 334 436	20 278 787	109 055 649
República Dominicana	16 627 567	4 564 794	12 062 773	19 974 656	5 995 020	13 979 636	30 904 064	6 219 270	24 684 794
Saint Kitts & Nervi	40 382	-	40 382	57 020	-	57 020	3 363	-	3 363
Surinam	1 116 237	24 903	1 091 334	903 758	-	903 758	1 347 539	-	1 347 539
Virgenes, Islas Británicas	33 935	-	33 935	-	-	-	43 200	30 669	12 531
Virgenes, Islas Norteamericanas	138 719	40 925	97 794	49 854	3 979	45 875	725 925	10 971	714 954
Zona del Canal de Panamá	326 788	22 085	304 703	-	-	-	-	-	-
Zona Libre de Colón	5 803 811	49 087	5 754 724	18 024 337	-	18 024 337	23 707 906	5 087	23 702 819
Zona Libre Puerto Cortéz	-	-	-	6 184	-	6 184	31 253	-	31 253
Otros	-	667	-667	-	760	-760	-	430	-430
Comunidad Economica Europea	807 746 326	390 308 660	417 437 666	796 418 850	448 076 221	348 342 629	1 034 872 953	558 396 321	476 476 632
Alemania	207 590 281	98 630 077	108 960 204	186 385 319	113 922 190	72 463 129	216 112 673	130 444 137	85 668 536
Bélgica	125 850 097	30 478 742	95 371 355	114 819 198	28 691 115	86 128 083	98 388 297	33 237 925	65 150 372
Dinamarca	6 485 361	6 395 547	89 814	5 422 439	3 968 412	1 454 027	4 167 326	9 543 322	-5 375 996
España	28 879 581	50 409 921	-21 530 340	66 302 544	59 296 838	7 005 706	108 251 805	100 239 205	8 012 600
Francia	62 317 160	55 088 681	7 228 479	59 426 000	67 900 284	-8 474 284	71 757 126	72 311 034	-553 908
Grecia	656 617	195 813	460 804	548 290	114 824	433 466	342 589	635 283	-292 694
Holanda	112 098 336	33 099 312	78 999 024	113 731 272	34 360 855	79 370 417	169 244 657	52 829 328	116 415 329

Continúa

ZONA ECONOMICA Y PAIS DE INTERCAMBIO	1996			1997			1998 ^{1/}		
	Export.	Import.	Saldo	Export.	Import.	Saldo	Export.	Import.	Saldo
Irlanda	2 262 527	9 076 574	-6 813 847	2 320 236	10 751 462	-8 431 226	15 929 094	13 209 811	2 719 283
Italia	1 511 514 243	70 805 320	80 708 923	124 234 697	76 172 641	48 062 056	130 515 790	88 200 122	42 315 668
Luxemburgo	1 542 572	55 522	1 487 050	-	76 625	-76 625	-	48	- 48
Portugal	11 578 272	475 736	11 102 536	14 685 229	1 841 583	12 843 646	3 837 490	3 531 581	305 909
Reino Unido	96 971 279	35 597 615	61 373 664	108 543 626	50 979 392	57 564 234	216 326 106	54 214 525	162 111 581
Consejo de Ayuda Mutua Económica	7 178 162	9 120 451	-1 942 289	5 886 122	11 608 368	-5 722 246	25 434 221	6 350 669	19 083 552
Bulgaria	2 666	8 538	- 5 872	332	1 478 248	-1 477 916	7 571 953	65 418	7 506 535
Cuba	1 094 577	1 534 877	-440 300	2 181 067	358 296	1 822 771	3 156 081	270 807	2 885 274
Estonia	-	-	-	-	-	-	-	24 388	-24 388
Hungría	202 624	434 529	-231 905	83 503	674 552	-591 049	321 645	799 648	-478 003
Lituania	3 224	-	3 224	-	-	-	13 657	-	13 657
Polonia	5 835 696	6 082 675	-246 979	3 422 841	8 654 459	-5 231 618	10 465 124	3 586 489	6 878 635
Rumanía	39 375	1 059 832	-1 020 457	198 379	442 813	-244 434	3 905 761	1 603 919	2 301 842
Otros de Europa	103 650 034	56 493 628	47 156 406	125 350 237	81 750 338	43 599 899	97 271 634	108 755 001	-11 483 367
Albania	47 171	44 915	2 256	-	24 181	-24 181	-	55 333	-55 333
Andorra	-	942	-942	-	-	-	-	-	-
Austria	276 043	4 344 254	-4 068 211	332 865	4 768 191	-4 435 326	3 805 839	5 855 733	-2 049 894
Belarus	-	1 088	-1 088	-	44 409	-44 409	-	-	-
Bosnia y Herzegovina	-	-	-	-	-	-	-	33 438	-33 438
Ciudad del Vaticano	-	8 031	-8 031	-	-	-	-	-	-
Croacia	1 766	-	1 766	8 699	-	8 699	-	-	-
Eslovaquia	128 403	1 786 216	-1 657 813	232 491	2 792 734	-2 560 243	-	1 912 649	-1 912 649
Eslovenia	-	373 983	-373 983	42 320	45 690	-3 370	-	154 179	-154 179
Finlandia	18 527 333	1 920 184	16 607 149	21 830 542	2 462 058	19 368 484	14 979 935	5 098 695	9 881 240
Francia Metropolitana	39 258	-	39 258	3 162	-	3 162	412 091	-	412 091
Gibraltar	-	277 290	-277 290	-	13 161	-13 161	-	20 203	-20 203
Heard & McDonald, Islas	-	15 670	-15 670	-	-	-	-	8 692	-8 692
Islandia	40 629	-	40 629	-	4 963	-4 963	-	-	-
Malta	30 243	3 887 593	-3 857 350	-	-	-	9 900	-	9 900

Continúa

11.1

ZONA ECONOMICA Y PAIS DE INTERCAMBIO	1996			1997			1998 ^{1/}		
	Export.	Import.	Saldo	Export.	Import.	Saldo	Export.	Import.	Saldo
	Marianas	-	22 798	- 22 798	-	-	-	-	-
Monaco	107 650	11 985	95 665	-	23 855	- 23 855	-	31 533	- 31 533
Noruega	2 651 231	2 008 818	642 413	2 985 826	7 017 063	-4 031 237	3 278 674	13 145 309	-9 866 635
República Checa	773 312	2 153 234	-1 379 922	1 055 750	2 491 601	-1 435 851	3 100 271	1 080 867	2 019 404
Rusia Federación	20 804 643	2 850 471	17 954 172	18 217 675	19 535 162	-1 317 487	22 783 545	23 597 392	- 813 847
San Marino	-	-	-	-	-	-	12 612	-	12 612
Suecia	45 632 634	11 013 003	34 619 631	57 286 736	13 048 193	44 238 543	18 095 505	24 485 286	-6 389 781
Suiza	12 615 054	25 754 488	-13 139 434	17 650 671	25 173 962	-7 523 291	11 016 152	26 628 130	-15 611 978
Territorios Franceses	-	-	-	-	-	-	-	16 742	-16 742
Ucrania	1 974 251	18 232	1 956 019	5 693 400	3 861 108	1 832 292	19 777 109	6 406 820	13 370 289
Yugoslavia	-	-	-	9 500	442 689	- 433 189	-	223 835	- 223 835
Otros	413	433	- 20	600	1 318	- 718	1	165	- 164
Asia	129 131 584	361 738 374	-232 606 790	146 774 818	509 371 184	-362 596 366	369 506 160	735 640 985	-366 134 825
Afganistán	-	1 060 084	-1 060 084	-	459 024	- 459 024	5 464	853 409	- 847 945
Arabia Saudita	1 336 116	419 676	916 440	28 914	32 532	- 3 618	1 019 420	18 474	1 000 946
Bahrein	160 609	5 836	154 773	3 000	-	3 000	1 400	34 058	- 32 658
Bangladesh	-	2 878 039	-2 878 039	310 529	49 687	260 842	35 466	89 797	- 54 331
Cambodia	25 000	-	25 000	95 000	-	95 000	55 200	-	55 200
Corea Democrática	2 225 741	2 850 671	- 624 930	3 684 868	4 250 955	- 566 087	764 592	5 860 228	-5 095 636
China Continental	3 852 562	29 630 743	-25 778 181	13 278 123	43 098 451	-29 820 328	21 518 243	58 510 567	-36 992 324
Chipre	11 393	68 066	- 56 673	10 447	-	10 447	-	193 519	- 193 519
Emiratos Árabes	763 097	53 562	709 535	339 298	13 654	325 644	738 192	121 848	616 344
Filipinas	599 945	869 924	- 269 979	984 514	775 670	208 844	6 076 708	8 734 908	-2 658 200
Georgia	-	18 687	- 18 687	-	18 300	- 18 300	-	1 255	- 1 255
Hong Kong	39 845 292	32 049 209	7 796 083	46 364 626	31 094 501	15 270 125	52 730 617	31 237 026	21 493 591
India	1 669 653	1 970 751	- 301 098	691 370	4 284 813	- 3 593 443	1 930 794	5 198 491	-3 267 697
Indonesia	2 822 309	1 298 437	1 523 872	4 220 923	2 792 450	1 428 473	574 079	4 745 080	-4 171 001
Irak	-	-	-	174 600	-	174 600	22 500	22 874	- 374
Irán	394 257	54 056	340 201	-	94 532	- 94 532	-	21 885	- 21 885
Islas Midway	-	-	-	-	1 428	- 1 428	-	-	-
Israel	7 209 726	9 740 589	- 2 530 863	3 981 721	23 395 862	-19 414 141	14 919 866	22 033 417	- 7 113 551
Japón	38 253 680	155 889 056	-117 635 376	34 446 018	240 674 074	-206 228 056	56 663 945	386 743 218	-330 079 273

Continúa

ZONA ECONOMICA Y PAIS DE INTERCAMBIO	1996			1997			1998 ^{1/}		
	Export.	Import.	Saldo	Export.	Import.	Saldo	Export.	Import.	Saldo
Jordania	202 698	10 001	192 697	478 322	-	478 322	-	65	- 65
Kasakstan	-	-	-	-	1 125 646	-1 125 646	-	3 776 694	-3 776 694
Kuwait	69 932	-	69 932	239 072	10 716	228 356	7 621	-	7 621
Líbano	200 340	-	200 340	168 839	-	168 839	6 755	77	6 678
Macao	-	35 032	-35 032	-	-	-	-	15 748	-15 748
Malasia	199 080	883 851	-684 771	227 317	2 354 498	-2 127 181	114 463 158	10 317 228	104 145 930
Mongolia	-	-	-	18 877	-	18 877	-	-	-
Myanmar	58 308	-	58 308	6 048	-	6 048	4 952	49	4 903
Nepal	114 000	-	114 000	216 000	-	216 000	185 000	17 160	167 840
Oman bajo Tregua	145 449	-	145 449	119 135	-	119 135	2 800	-	2 800
Pakistan	9 112	621 202	-612 090	20 776	490 078	-469 302	129 500	924 362	-794 862
Qatar	-	-	-	-	-	-	-	7 050	-7 050
Republica de Corea	5 433 834	56 595 074	-51 161 240	10 537 239	72 842 654	-62 305 415	28 272 770	94 917 787	-66 645 017
Singapur	6 032 005	8 431 667	-2 399 662	8 168 516	10 162 094	-1 993 578	37 127 367	12 233 303	24 894 064
Siria	927 070	50 106	876 964	288 913	27 885	261 028	2 738 400	51 000	2 687 400
Sri Lanka	-	97 104	-97 104	2 159 788	122 167	2 037 621	206 240	186 863	19 377
Tailandia	762 340	4 070 366	-3 308 026	1 573 544	7 762 306	-6 188 762	3 003 872	10 040 557	-7 036 685
Taiwan	11 371 825	50 498 649	-39 126 824	13 130 828	56 620 907	-43 490 079	24 354 887	72 395 525	-48 040 638
Turquia	4 364 728	1 576 672	2 788 056	743 988	6 723 408	-5 979 420	1 896 475	6 060 048	-4 163 573
Vietnam	71 483	11 264	60 219	63 649	92 871	-29 222	49 877	276 552	-226 675
Yemen	-	-	-	-	21	-5	-	863	-863
Otros	-	-	-	16	-	-	-	-	-
Africa	7 244 913	10 105 891	-2 860 978	12 571 470	6 003 231	6 568 239	12 917 220	6 947 622	5 969 598
Angola	-	93 643	-93 643	-	-	-	-	-	-
Argelia	-	4 493	-4 493	142 284	25 845	116 439	-	-	-
Bhután	-	2 019	-2 019	-	-	-	-	-	-
Botsuana	-	33 991	-33 991	-	-	-	-	37 442	-37 442
Burundi	-	10 256	-10 256	-	-	-	35 050	-	35 050
Cabo verde, Islas	18 136	50 564	-32 428	-	-	-	-	-	-
Camérian	2 862 838	11 754	2 851 084	1 826 092	25 700	1 800 392	424 966	13 099	411 867
Congo	-	-	-	-	-	-	-	5 347	-5 347
Chad	-	3 875	-3 875	-	-	-	-	14 387	-14 387

Continúa

11.1

ZONAECONOMICA Y PAIS DE INTERCAMBIO	1996			1997			1998 ^{1/}		
	Export.	Import.	Saldo	Export.	Import.	Saldo	Export.	Import.	Saldo
Djibuti	367 000	-	367 000	-	-	-	-	-	-
Egipto	395 512	62 374	333 138	189 059	159 279	29 780	619 750	161 564	458 186
Etiopia	149 431	-	149 431	46 130	-	46 130	84 417	-	84 417
Gabon	18 509	8 800	9 709	-	21 795	-21 795	-	1 752	-1 752
Gambia	-	2 891	-2 891	-	-	-	-	-	-
Ghana	-	-	-	-	-	-	-	2 730	-2 730
Guinea Ecuatorial	-	-	-	-	-	-	-	25 013	-25 013
Kenya	-	38 239	-38 239	1 220 694	23 150	1 197 544	5 081 913	2 438	5 079 475
Lesotho	-	3 998	-3 998	-	-	-	-	-	-
Letonia	-	-	-	-	-	-	-	2 369 413	-2 369 413
Liberia	-	10 803	-10 803	-	-	-	-	-	-
Libia	-	-	-	-	-	-	8 004	-	8 004
Madagascar	-	3 897	-3 897	2 536	-	2 536	-	14 892	-14 892
Malawi	2 731	70 236	-67 505	-	-	-	-	80 862	-80 862
Marruecos	535 294	272 585	262 709	6 737 083	184 135	6 552 948	95 513	340 439	-244 926
Mauricio y Dependencias	-	263 674	-263 674	1 800	390 091	-388 291	42 986	155 013	-112 027
Mauritania, Isla	-	-	-	-	-	-	-	27 662	-27 662
Mozambique	-	186 161	-186 161	-	146 053	-146 053	-	76 380	-76 380
Nigeria	328 000	-	328 000	-	-	-	-	-	-
Republica Arabe Unida	-	-	-	-	-	-	-	-	-
Republica Centroafricana	-	-	-	91 020	28 231	62 789	294 509	105 653	188 856
Republica de Sudáfrica	2 382 075	7 070 290	-4 688 215	1 579 556	4 812 778	-3 233 222	5 944 241	3 294 216	2 650 025
Reunión, Isla	-	1 814 872	-1 814 872	-	-	-	-	12 293	-12 293
Ruanda	-	-	-	-	12 000	-12 000	-	-	-
Senegal	-	-	-	-	-	-	-	113 896	-113 896
Somalia	-	-	-	-	-	-	-	-	-
Sto Tomé y Príncipe	8 640	1 719	6 921	-	-	-	-	-	-
Sudán	-	-	-	-	13 960	-13 960	-	-	-
Swazilandia	-	-	-	-	86 112	-86 112	-	-	-
Tanzania	-	-	-	-	-	-	-	1 458	-1 458
Territorio Británico	127 877	64 035	63 842	-	44 952	-44 952	-	50 343	-50 343
Togo	-	-	-	-	6 553	-6 553	-	3 275	-3 275

ZONA/ECONOMÍA/ PAÍS/DE INTERCAMBIO	1996			1997			1998		
	Export.	Import.	Saldo	Export.	Import.	Saldo	Export.	Import.	Saldo
Tunez	-	-	-	620 320	-	620 320	215 027	-	215 027
Uganda	-	-	-	-	4 117	-4 117	-	-	-
Zambia	-	-	-	36 000	-	36 000	26 000	4 068	21 932
Zimbawe	6 000	4 511	1 489	-	16 867	-16 867	-	17 040	-17 040
Costa de Marfil	42 620	15 338	27 282	78 644	-	78 644	44 844	15 399	29 445
Otros	250	873	- 623	252	1 613	- 1 361	-	1 548	- 1 548
Oceania	4 090 013	1 384 296	2 705 717	5 467 124	7 194 310	-1 727 186	8 916 819	5 056 317	3 860 502
Antártida	-	19 080	-19 080	-	-	-	-	-	-
Australia	3 937 617	905 820	3 031 797	5 002 002	2 016 022	2 985 980	8 083 001	1 534 093	6 548 908
Comoros, Islas	-	4 142	-4 142	-	-	-	733 341	9 923	723 418
Cook, Islas	-	-	-	-	-	-	-	85 691	-85 691
Guam	3 833	-	3 833	111 676	-	111 676	-	-	-
Marshall Islas	-	-	-	1 068	-	1 068	-	-	-
Menores (EEUU)	23 226	-	23 226	38 340	-	38 340	-	-	-
Nauru	4 754	38 859	-34 105	-	1 680	-1 680	-	41 570	-41 570
Nueva Caledonia	-	2 341	-2 341	1 786	3 514	-1 728	-	56 060	-56 060
Nueva Zelanda	101 569	81 154	20 415	255 273	340 854	-85 581	72 098	801 842	-729 744
Palau	-	-	-	-	-	-	4 129	-	4 129
Papua Nueva Guinea	-	10 975	-10 975	-	-	-	-	-	-
Pitcairn	-	-	-	-	-	-	-	1 987	-1 987
Polinesia Francesa	-	6 541	-6 541	47 944	-	47 944	-	1 026	-1 026
Vanuatu	19 014	314 548	-295 534	9 035	4 831 432	-4 822 397	24 250	2 523 925	-2 499 675
Otros	-	836	- 836	-	808	- 808	-	200	- 200
Provisiones Especiales	17 132 831	4 438 026	12 694 805	19 099 506	7 275 960	11 823 546	15 691 295	4 679 053	11 012 242
Zona Franca Exportación	17 029 368	-	17 029 368	17 608 559	-	17 608 559	15 546 356	-	15 546 356
Altamar	1 213	-	1 213	-	8 790	-8 790	-	-	-
No especificados	-	-	-	1 490 947	7 267 170	-5 776 223	-	-	-
Código de Escape	102 250	4 438 026	-4 335 776	-	-	-	144 939	4 679 053	-4 534 114

^{1/} Cifras preliminares.

NOTA: En esta información se utiliza el Sistema General de Comercio Exterior, Zona Franca, Perfeccionamiento Activo y Maquila (cifras en dólares).

FUENTE: Estadísticas Económicas, INEC.

11.1

11.1.2 EXPORTACION SEGUN: CATEGORIA ECONOMICA (en dólares). 1993-1998

CATEGORIA ECONOMICA	1993	1994	1995	1996	1997	1998 ^{1/}
TOTAL	2 071 767 396	2 273 856 144	2 730 329 648	3 511 975 479	4 217 977 613	5 567 827 641
0 DIVERSOS	146 762 451	175 275 047	183 622 105	229 472 023	471 514 733	153 162 424
1 BIENES DE CONSUMO DURADERO	1 295 160 305	1 240 279 968	1 462 696 609	1 854 348 440	2 050 427 460	2 609 898 115
2 BIENES DE CONSUMO DURADERO	64 108 269	93 346 696	105 970 438	213 072 100	226 616 586	258 752 950
3 COMBUSTIBLES Y LUBRICANTES	7 604 043	12 820 804	20 886 248	24 329 032	17 554 295	19 938 322
4 MATERIAS PRIMAS PARA LA AGRICULTURA	63 629 086	60 016 137	72 912 157	96 404 967	106 172 689	104 149 802
5 MATERIAS PRIMAS PARA LA INDUSTRIA	391 464 925	602 750 056	784 953 818	888 216 127	983 124 527	2 059 033 527
6 MATERIALES DE CONSTRUCCIÓN	50 868 502	61 144 066	65 876 795	79 809 852	132 918 024	145 059 511
7 BIENES DE CAPITAL PARA LA AGRICULTURA	1 492 601	4 382 130	3 914 622	6 383 217	5 275 680	7 717 468
8 BIENES DE CAPITAL PARA LA INDUSTRIA	34 574 466	23 394 216	28 779 242	108 189 311	211 292 469	200 071 334
9 EQUIPO DE TRANSPORTE	16 102 748	447 024	717 614	11 750 410	13 081 150	10 044 188

^{1/} Cifras preliminares.

FUENTE: Estadísticas Económicas, INEC.

IMPORTACION SEGUN: CATEGORIA ECONOMICA (en dólares). 1993-1998 11.1.3

CATEGORIA ECONOMICA	1993	1994	1995	1996	1997	1998 ^{1/}
TOTAL	3 320 851 564	3 577 694 743	4 109 877 934	4 329 582 286	4 879 885 460	6 247 097 472
0 DIVERSOS	394 462 664	651 341 129	1 005 098 427	128 369 774	148 833 727	222 214 291
1 BIENES DE CONSUMO NO DURADERO	560 141 085	567 709 368	602 418 956	1 174 391 048	1 287 869 526	1 413 195 436
2 BIENES DE CONSUMO DURADERO	317 617 264	331 971 124	254 952 647	366 536 756	485 545 432	642 334 629
3 COMBUSTIBLES Y LUBRICANTES	173 460 990	203 277 783	180 936 802	230 244 872	223 495 677	263 795 626
4 MATERIAS PRIMAS PARA LA AGRICULTURA	114 833 627	51 456 413	71 201 075	70 586 406	85 817 163	83 934 356
5 MATERIAS PRIMAS PARA LA INDUSTRIA	929 422 685	1 118 674 828	1 312 424 517	1 605 559 963	1 726 493 081	2 384 375 342
6 MATERIALES DE CONSTRUCCION	91 308 653	118 394 707	108 207 236	121 237 339	163 540 126	208 749 755
7 BIENES DE CAPITAL PARA LA AGRICULTURA	15 254 774	27 957 576	25 034 055	32 262 328	33 759 996	42 223 168
8 BIENES DE CAPITAL PARA LA INDUSTRIA	511 866 569	357 588 249	402 165 907	465 169 255	553 904 119	763 147 062
9 EQUIPO DE TRANSPORTE	212 483 253	149 323 566	147 438 312	135 224 545	170 626 613	223 127 807

^{1/} Cifras preliminares.

FUENTE: Estadísticas Económicas, INEC.

11.1.4 PRINCIPALES SOCIOS COMERCIALES EN EXPORTACION POR AÑOS. 1993-1998

1993		1994		1995	
PAIS	TOTAL	PAIS	TOTAL	PAIS	TOTAL
Estados Unidos	937 679 442	Estados Unidos	948 616 258	Estados Unidos	1 044 697 801
Alemania	188 049 194	Alemania	200 910 125	Alemania	173 169 149
Bélgica	124 599 673	Luxemburgo	132 410 294	Luxemburgo	155 841 421
Italia	87 919 608	Italia	107 637 535	Italia	132 250 214
Guatemala	85 160 683	Guatemala	104 338 162	Guatemala	119 033 329
Nicaragua	69 942 703	El Salvador	73 265 957	Reino Unido	101 277 137
Panamá	64 149 449	Nicaragua	68 203 259	El Salvador	92 042 110
El Salvador	63 105 801	Reino Unido	67 069 451	Nicaragua	89 035 149
Honduras	52 388 996	Panamá	66 696 890	Holanda	87 613 461
Puerto Rico	46 020 972	Holanda	59 959 432	Panamá	82 743 207
Sub total	1 719 016 521	Sub total	1 829 107 363	Sub total	2 077 702 978
Otros	352 750 875	Otros	444 748 781	Otros	652 626 670
Total	2 071 767 396	Total	2 273 856 144	Total	2 730 329 648

1996		1997		1998 ^{1/}	
PAIS	TOTAL	PAIS	TOTAL	PAIS	TOTAL
Estados Unidos	158 7982 472	Estados Unidos	2 081 035 064	Estados Unidos	2 343 500 927
Alemania	20 7590 281	Alemania	186 385 319	Nicaragua	475 656 033
Italia	15 1514 243	Guatemala	150 560 589	Guatemala	224 968 941
Guatemala	13 4341 644	Italia	124 234 697	Reino Unido	216 326 106
Bélgica	12 5850 097	Puerto Rico	118 521 948	Alemania	216 112 673
Holanda	11 2098 336	Bélgica	114 819 198	Holanda	169 244 657
Nicaragua	10 5285 709	Nicaragua	114 295 288	Salvador	141 132 784
El Salvador	10 0558 865	Holanda	113 731 272	Italia	130 515 790
Reino Unido	9 6971 279	El Salvador	109 685 466	Puerto Rico	129 334 436
Panamá	9 2453 704	Reino Unido	108 543 626	Honduras	122 511 194
Sub total	2 714 646 630	Sub total	3 221 812 467	Sub total	4 169 303 541
Otros	797 328 849	Otros	996 165 146	Otros	1 398 524 100
Total	3 511 975 479	Total	4 217 977 613	Total	5 567 827 641

^{1/} Cifras preliminares.

FUENTE: Estadísticas Económicas, INEC.

11.1

PRINCIPALES SOCIOS COMERCIALES EN IMPORTACION POR AÑOS. 1993-1998

11.1.5

1993		1994		1995	
PAIS	TOTAL	PAIS	TOTAL	PAIS	TOTAL
Estados Unidos	1 634 461 798	Estados Unidos	1 788 374 925	Estados Unidos	2 196 212 252
Japón	225 103 243	Japón	171 942 526	Venezuela	212 569 573
Venezuela	139 235 878	Venezuela	165 025 694	Mexico	179 018 551
México	118 602 506	Mexico	137 483 569	Japón	128 185 975
Brasil	111 926 356	Brasil	125 452 730	Guatemala	113 103 936
Guatemala	105 046 193	Guatemala	110 406 421	Alemania	106 114 592
Alemania Occidental	103 908 679	Alemania	102 216 506	Panamá	103 507 609
Colombia	78 381 405	Colombia	93 721 991	Brasil	103 367 788
China Taiwan	77 931 819	Panamá	79 398 428	Colombia	102 691 916
El Salvador	69 349 516	Salvador	77 592 305	El Salvador	87 183 169
Sub total	2 663 947 393	Sub total	2 851 615 095	Sub total	3 331 955 361
Otros	656 904 171	Otros	726 079 648	Otros	777 922 573
Total	3 320 851 564	Total	3 577 694 743	Total	4 109 877 934

1996		1997		1998 ^{1/}	
PAIS	TOTAL	PAIS	TOTAL	PAIS	TOTAL
Estados Unidos	2 271 358 454	Estados Unidos	2 476 526 006	Estados Unidos	3 462 502 531
México	255 328 743	México	282 444 186	Japón	386 743 218
Venezuela	253 920 131	Venezuela	267 820 222	México	329 009 254
Japón	155 889 056	Japón	240 674 074	Venezuela	187 553 240
Guatemala	116 819 424	Guatemala	132 539 495	Guatemala	144 824 298
Colombia	113 494 666	Alemania	113 922 190	Alemania	130 444 137
Alemania	98 630 077	El Salvador	113 289 008	El Salvador	115 432 579
Panamá	98 628 363	Colombia	111 102 874	España	100 239 205
El Salvador	93 632 884	Panamá	77 647 543	Colombia	98 556 006
Brasil	85 484 845	Italia	76 172 641	Panamá	95 316 018
Sub total	3 543 186 643	Sub total	3 892 138 239	Sub total	5 050 620 486
Otros	786 395 643	Otros	987 747 221	Otros	1 196 476 986
Total	4 329 582 286	Total	4 879 885 460	Total	6 247 097 472

^{1/} Cifras preliminares.

FUENTE: Estadísticas Económicas, INEC.

11.1

CAPITULO 12

12.1 Transporte

12.1.1	Longitud de carreteras y caminos según clase y tipo de superficie de rodamiento (en kilómetros). 1993-1998	171
	Gráfico 18 Accidentes de tránsito ocurridos en las carreteras de Costa Rica. 1993-1998	171
12.1.2	Vehículos automotores en circulación, por tipo. 1993-1998	172
12.1.3	Accidentes de tránsito, lesionados y fallecidos, según año. 1993-1998	172
12.1.4	Pasajeros que entraron por el Aeropuerto Internacional Juan Santamaría, según compañía de aviación. 1993-1998	173
12.1.5	Pasajeros que salieron por el Aeropuerto Internacional Juan Santamaría, según compañía de aviación. 1993-1998	174
12.1.6	Número de naves atracadas, por puerto, según tipo de nave. 1993-1998	175
12.1.7	Importación y producción nacional de gasolina y diesel. 1993-1998	177

TRANSPORTE

LONGITUD DE CARRETERAS Y CAMINOS SEGUN CLASE Y TIPO DE
SUPERFICIE DE RODAMIENTO (en kilómetros). 1993-1998

12.1.1

DESCRIPCION	1993	1994	1995	1996	1997	1998 a/
TOTAL ^{1/}	35 739.0	35 582.7	35 532.8	35 597.5	35 596.8	37 273.4
Total Pavimentada	5 935.0	5 816.0	5 943.0	6 031.5	6 054.2	7 746.4
Total Lastre o grava	8 671.0	8 607.2	8 481.1	8 394.4	8 371.1	8 360.9
Total Tierra	21 133.0	21 159.5	21 108.7	21 171.6	21 171.5	21 166.1
Red Vial Nacional	7 349.0	7 391.0	7 340.8	7 405.5	7 404.8	7 426.5
Pavimentada	4 090.0	3 971.3	4 098.0	4 186.5	4 209.2	4 246.5
Lastre o grava	3 154.0	3 288.2	3 162.1	3 075.4	3 052.1	3 041.9
Tierra	105.0	131.5	80.7	143.6	143.5	138.1
Red Vial Cantonal	28 192.0	28 192.0	28 192.0	28 192.0	28 192.0	29 847.8
Pavimentada	1 845.0	1 845.0	1 845.0	1 845.0	1 845.0	3 500.0
Lastre o grava	5 319.0	5 319.0	5 319.0	5 319.0	5 319.0	5 319.0
Tierra	21 028.0	21 028.0	21 028.0	21 028.0	21 028.0	21 028.8

^{1/} No incluye las carreteras en proyecto, ni las intransitables.

a/ Estimación basada en el inventario de la red vial cantonal del SPEM.

FUENTE : Dirección de Planificación, Conservación Vial, MOPT.

12.1.2 VEHICULOS AUTOMOTORES EN CIRCULACION, POR TIPO. 1993-1998

AÑO	Total general	Automóviles ^{1/}	Station Wagon	Estilo Jeep ^{2/}	Carga ^{3/}	Autobuses ^{4/}	Equipo Especial ^{5/}	Motocicletas y Similares
1993	396 379	153 575	23 502	43 065	108 026	6 885	15 326	46 000
1994	439 235	161 515	31 464	45 543	119 183	7 957	16 421	57 152
1995	477 778	172 761	33 127	48 923	132 539	8 849	17 910	63 669
1996	511 670	185 017	35 476	52 395	141 941	9 476	19 180	68 185
1997	551 750	199 387	38 232	56 464	153 111	10 317	20 691	73 548
1998	594 148	214 812	41 142	60 890	164 796	11 102	22 260	79 146

^{1/} Incluye automóviles de servicio público y microbuses particulares.

^{2/} Incluye vehículos de servicio público estilo jeep.

^{3/} Incluye todo tipo de vehículos de carga pesada y liviano.

^{4/} Incluye microbuses de servicios públicos.

^{5/} Comprende vehículos de servicios agrícolas y equipo pesado de construcción tales como motoniveladoras, tractores, etc.

FUENTE: Estadísticas del sector transporte, MOPT.

12.1.3 ACCIDENTES DE TRANSITO, LESIONADOS Y FALLECIDOS, SEGUN AÑO. 1993-1998

AÑO	ACCIDENTES	LESIONADOS	FALLECIDOS
1993	35 157	8 912	235
1994	44 697	10 658	291
1995	44 936	9 924	283
1996	42 872	10 692	260
1997	44 587	12 599	307
1998	51 489	13 647	324

FUENTE: Estadísticas del Sector transporte, MOPT.

12.1

**PASAJEROS QUE ENTRARON POR EL AEROPUERTO INTERNACIONAL
JUAN SANTAMARIA, SEGUN COMPAÑIA DE AVIACION. 1993-1998**

12.1.4

COMPAÑIA	1993	1994	1995	1996	1997	1998
TOTAL	781 892	812 818	800 503	778 638	945 994	1132 495
LACSA	217 013	228 756	208 837	210 676	320 267	428 947
TACA	23 436	30 365	26 031	31 941	37 452	45 232
COPA	46 001	49 301	52 277	54 172	63 943	71 430
SAHSA	13 454	547	-	-	-	-
SAM	29 490	24 858	20 749	19 645	17 336	9 871
IBERIA	21 056	22 942	23 593	21 081	26 581	33 885
MEXICANA	30 504	17 971	23 360	24 106	34 670	29 902
KLM	14 158	15 689	18 870	21 521	26 997	2 865
VARIG	6 208	4 986	-	-	-	-
VIASA	858	8 393	10,791	12 310	-	-
AMERICAN	150 970	163 273	192 739	179 618	186 462	193 141
AVIATECA	32 190	29 961	41 323	26 830	30 144	47 373
CONTINENTAL	35 659	38 234	39 904	43 519	57 958	128 536
L.T.U.	10 957	11 315	10 699	11 532	15 931	5 416
CONDOR	12 052	10 448	8 956	6 691	8 631	-
UNITEDAIRLAINE	76 884	92 339	63 482	63 099	65 892	57 362
AEROCOSTARICA	33 979	36 589	41 103	27 441	24 016	-
OTRAS	27 023	26 851	17 789	24 456	29 714	78 535

FUENTE: Anuario Estadístico de Transporte Aéreo, MOPT.

12.1.5 PASAJEROS QUE SALIERON POR EL AEROPUERTO INTERNACIONAL JUAN SANTAMARIA, SEGUN COMPAÑIA DE AVIACION. 1993-1998

COMPAÑIA	1993	1994	1995	1996	1997	1998
TOTAL	804 640	879 726	903 156	875 241	838 412	1102 563
LACSA	234 786	280 743	301 367	293 773	224 732	420 273
TACA	26 627	34 581	29 336	33 194	41 220	41 320
COPA	44 129	51 327	49 982	54 759	61 600	69 064
SAHSA	12 434	506	-	-	-	-
SAM	27 867	24 944	22 750	23 133	18 182	18 110
IBERIA	21 111	22 734	24 558	23 060	24 415	35 120
MEXICANA	25 953	18 162	24 412	25 532	27 585	29 858
KLM	15 555	17 532	18 500	19 686	27 141	2 747
VIASA	765	7 690	9 929	11 828	-	-
VARIG	6,016	3 994	-	-	-	-
AMERICAN	156 407	164 354	196 601	187 960	182 889	192 723
AVIATECA	35 032	34 485	42 396	27 764	31 558	-
CONTINENTAL	35 984	38 418	40 146	41 984	58 955	98 462
L.T.U.	11 947	12 017	11 204	13 032	14 934	6 276
CONDOR	12 000	10 743	8 649	7 254	8 190	-
UNITEDAIRLAINE	76 490	91 821	65 571	63 583	66 940	58 345
AEROCOSTARICA	34 348	37 699	42 257	30 824	20 882	-
OTRAS	27 189	27 976	15 498	17 875	29 189	130 265

FUENTE: Anuario Estadístico de Transporte Aéreo, MOPT.

TIPO DE NAVE	PUERTO		
	TOTAL	Caldera, Puntarenas y Punta Morales	Limón y Moín
1993			
TOTAL	1 999	513	1 486
Carguero convencional	275	113	162
Bananeros	548	-	548
Graneleros (Sólido y líquido)	108	52	56
Roll-on / Roll-off	370	37	333
Portacontenedores	453	131	322
Petroleros	48	-	48
Gaseros	17	-	17
Frigoríficos	26	26	-
Pasajeros	110	110	-
Otros	44	44	-
1994			
TOTAL	2 507	564	1 943
Carguero convencional	287	71	216
Bananeros	769	-	769
Graneleros (Sólido y líquido)	135	72	63
Roll-on / Roll-off	412	32	380
Portacontenedores	570	183	387
Petroleros	54	-	54
Gaseros	19	-	19
Frigoríficos	13	13	-
Pasajeros	211	156	55
Otros	37	37	-
1995			
TOTAL	2 509	578	1 931
Carguero convencional	285	53	232
Bananeros	770	-	770
Graneleros (Sólido y líquido)	139	66	73
Roll-on / Roll-off	351	25	326
Portacontenedores	617	206	411
Petroleros	56	-	56
Gaseros	22	-	22
Frigoríficos	24	24	-
Pasajeros	189	148	41
Otros	56	56	-

Continúa

TIPO DE NAVE	PUERTO		
	TOTAL	Caldera, Puntarenas y Punta Morales	Limón y Moín
1996			
TOTAL	2 409	555	1 854
Carguero convencional	235	36	199
Bananeros	669	-	669
Graneleros (Sólido y líquido)	142	59	83
Roll-on / Roll-off	304	24	280
Portacontenedores	705	195	510
Petroleros	53	-	53
Gaseros	21	-	21
Frigoríficos	25	25	-
Pasajeros	180	141	39
Otros	75	75	-
1997			
TOTAL	2522	554	1968
Carguero convencional	385	51	334
Bananeros	-	-	-
Graneleros (Sólido y líquido)	157	82	75
Roll-on / Roll-off	265	32	233
Portacontenedores	669	157	512
Petroleros	53	-	53
Gaseros	23	-	23
Frigoríficos	685	16	669
Pasajeros	212	143	69
Otros	73	73	-
1998			
TOTAL	2932	605	2327
Carguero convencional	468	36	432
Bananeros	-	-	-
Graneleros (Sólido y líquido)	178	94	84
Roll-on / Roll-off	279	49	230
Portacontenedores	841	166	675
Petroleros	56	-	56
Gaseros	25	-	25
Frigoríficos	759	25	734
Pasajeros	244	153	91
Otros	82	82	-

FUENTE: Estadísticas del sector transporte, MOPT.

12.1

AÑO	GASOLINA			DIESEL		
	TOTAL	Importación	Producida por RECOPE	TOTAL	Importación	Producida por RECOPE
1993	514 178	365 683	148 495	644 783	467 729	177 054
1994	593 544	421 155	172 389	870 811	707 722	163 089
1995	557 759	423 899	133 860	826 108	588 302	237 806
1996	561 785	459 096	102 689	735 841	528 827	207 014
1997	629 256	490 887	138 369	664 742	471 053	193 689
1998	657 386	657 386	-	813 826	798 985	14 841

^{1/} Incluye gasolina super y de aviación

NOTA: Importación y producción Nacional en metros cúbicos.

FUENTE: Estadísticas del Sector Transporte, MOPT.

CAPITULO 13

13.1 Fuerza de trabajo

13.1.1 Evolución de la población, por condición de actividad y tasas, según zona y año. 1993-1998	181
13.1.2 Evolución de la población, por condición de actividad y tasas, según sexo y año. 1993-1998	182
13.1.3 Población de 5 años o más por nivel de instrucción, según sexo y año. 1993-1998	183
13.1.4 Fuerza de trabajo según rama de actividad y sexo. 1993-1998	184
13.1.5 Afiliación sindical, según provincia. 1993-1998	185
13.1.6 Sindicatos activos, según nivel de organización. 1993-1998	185
13.1.7 Personas sindicalizadas, por rama de actividad. 1993-1998	186
13.1.8 Número de cooperativas activas inscritas, según tipo. 1993-1998 ...	186
Gráfico 19 Evolución total de la población por condición de actividad. 1993-1998	187
Gráfico 20 Tasa de desempleo abierto por sexo. 1993-1998	187

FUERZA DE TRABAJO

EVOLUCION DE LA POBLACION, POR CONDICION DE ACTIVIDAD Y TASAS, SEGUN ZONA Y AÑO. 1993-1998

13.1.1

ZONA Y AÑO	FUERZA DE TRABAJO			POBLACION INACTIVA			TASAS			
	Total	Ocupados	Desocupados	Total	Menores de 12 años	De 12 años o más	Bruta de Participación	Neta de Participación	De Ocupación	De Desempleo Abierto
COSTARRICA										
1993	1 143 324	1 096 435	46 889	1 861 253	831 508	1 029 745	38.1	52.6	50.5	4.1
1994	1 187 005	1 137 588	49 417	1 883 913	837 106	1 046 807	38.7	53.1	50.9	4.2
1995	1 231 572	1 168 055	63 517	1 904 448	850 783	1 053 665	39.3	53.9	51.1	5.2
1996	1 220 914	1 145 021	75 893	1 981 526	863 573	1 117 953	38.1	52.2	49.0	6.2
1997	1 301 625	1 227 333	74 292	1 969 075	852 263	1 116 812	39.8	53.8	50.7	5.7
1998	1 376 540	1 300 005	76 535	1 964 369	852 138	1 112 231	41.2	55.3	52.2	5.6
URBANO										
1993	518 695	497 859	20 836	805 972	322 400	483 572	39.2	51.8	49.7	4.0
1994	551 198	527 548	23 650	801 177	317 355	483 822	40.8	53.3	51.0	4.3
1995	573 239	540 682	32 557	796 182	318 520	477 662	41.9	54.5	51.4	5.7
1996	561 290	524 515	36 775	831 602	320 527	511 075	40.3	52.3	48.9	6.6
1997	594 753	559 750	35 003	824 654	318 159	506 495	41.9	54.0	50.8	5.9
1998	629 709	595 871	33 838	810 563	317 383	493 180	43.7	56.1	53.1	5.4
RURAL										
1993	624 629	598 576	26 053	1 055 281	509 108	546 173	37.2	53.4	51.1	4.2
1994	635 807	610 040	25 767	1 082 736	519 751	562 985	37.0	53.0	50.9	4.1
1995	658 333	627 373	30 960	1 108 266	532 263	576 003	37.3	53.3	50.8	4.7
1996	659 624	620 506	39 118	1 149 924	543 046	606 878	36.5	52.1	49.0	5.9
1997	706 872	667 583	39 289	1 144 421	534 104	610 317	38.2	53.7	50.7	5.6
1998	746 831	704 134	42 697	1 153 806	534 755	619 051	39.3	54.7	51.6	5.7

FUENTE: Encuesta de Hogares, INEC.

13.1

13.1.2 EVOLUCION DE LA POBLACION, POR CONDICION DE ACTIVIDAD Y TASAS, SEGUN SEXO Y AÑO. 1993-1998

SEXO Y AÑO	FUERZA DE TRABAJO			POBLACION INACTIVA			TASAS			
	Total	Ocupados	Desocupados	Total	Menores de 12 años	De 12 años o más	Bruta de Participación	Neta de Participación	De Ocupación	De Desempleo Abierto
COSTARRICA										
1993	1 143 324	1 096 435	46 889	1 861 253	831 508	1 029 745	38.1	52.6	50.5	4.1
1994	1 187 005	1 137 588	49 417	1 883 913	837 106	1 046 807	38.7	53.1	50.9	4.2
1995	1 231 572	1 168 055	63 517	1 904 448	850 783	1 053 665	39.3	53.9	51.1	5.2
1996	1 220 914	1 145 021	75 893	1 981 526	863 573	1 117 953	38.1	52.2	49.0	6.2
1997	1 301 625	1 227 333	74 292	1 969 075	852 263	1 116 812	39.8	53.8	50.7	5.7
1998	1 376 540	1 300 005	76 535	1 964 369	852 138	1 112 231	41.2	55.3	52.2	5.6
HOMBRES										
1993	801 387	772 463	28 924	696 412	429 516	266 896	53.5	75.0	72.3	3.6
1994	829 883	801 162	28 721	710 172	438 018	272 154	53.9	75.3	72.7	3.5
1995	856 299	817 175	39 124	717 198	445 918	271 280	54.4	75.9	72.5	4.6
1996	853 394	808 083	45 311	750 911	445 715	305 196	53.2	73.7	69.7	5.3
1997	892 647	849 192	43 455	738 168	433 246	304 922	54.7	74.5	70.9	4.9
1998	928 056	887 490	40 566	734 679	435 387	299 292	55.8	75.6	72.3	4.4
MUJERES										
1993	341 937	323 972	17 965	1 164 841	401 992	762 849	22.7	31.0	29.3	5.3
1994	357 122	336 426	20 696	1 173 741	399 088	774 653	23.3	31.6	29.7	5.8
1995	375 273	350 880	24 393	1 187 250	404 865	782 385	24.0	32.4	30.3	6.5
1996	367 520	336 938	30 582	1 230 615	417 858	812 757	23.0	31.1	28.5	8.3
1997	408 978	378 141	30 837	1 230 907	419 017	811 890	24.9	33.5	31.0	7.5
1998	448 484	412 515	35 969	1 229 690	416 751	812 939	26.7	35.6	32.7	8.0

FUENTE: Encuesta de Hogares, INEC.

POBLACION DE 5 AÑOS O MAS POR NIVEL DE INSTRUCCION, SEGUN SEXO Y AÑO. 1993-1998

13.1.3

ZONA Y AÑO	Población 5 años o más	Ningún Grado	NIVEL DE INSTRUCCION								
			PRIMARIA Incompleta Completa	SECUN.ACADEMICA Incompleta Completa	SECUN.TECNICA Incompleta Completa	PARAUNIV.	UNIVER.	IGNORADO			
COSTARICA											
1993	2 684 258	348 844	770 132	684 646	374 096	211 365	24 050	23 683	15 435	210 241	21 766
1994	2 745 006	349 750	809 623	689 564	381 886	214 163	21 053	23 481	15 096	213 733	26 657
1995	2 805 338	330 849	804 465	722 461	409 130	217 911	23 098	25 374	23 494	234 380	14 176
1996	2 868 221	335 248	817 482	740 456	438 855	228 422	20 344	28 365	20 042	225 208	13 799
1997	2 939 202	338 793	819 270	759 270	446 439	232 345	23 537	29 799	24 331	247 395	18 023
1998	3 010 829	347 302	823 397	776 361	436 879	216 187	46 837	35 971	21 849	292 613	13 438
HOMBRES											
1993	1 329 174	174 297	380 618	342 264	188 034	93 838	13 175	11 694	7 938	104 280	13 036
1994	1 373 114	181 535	406 886	342 842	190 601	97 358	10 733	12 635	7 083	110 046	13 395
1995	1 399 248	171 375	405 896	359 315	198 042	99 772	12 736	13 409	9 119	120 722	8 862
1996	1 427 545	168 875	403 071	379 784	219 779	100 817	10 618	14 504	7 657	114 091	8 149
1997	1 462 789	175 321	411 884	378 010	222 055	104 985	11 471	15 856	9 797	123 609	9 801
1998	1 491 344	177 880	407 119	387 895	213 146	102 817	24 005	17 776	9 134	143 893	7 679
MUJERES											
1993	1 355 084	174 547	389 514	342 382	186 062	117 527	10 875	11 989	7 497	105 961	8 730
1994	1 371 892	168 215	402 737	346 722	191 285	116 805	10 320	10 846	8 013	103 687	13 262
1995	1 406 090	159 474	398 569	363 146	211 088	118 139	10 362	11 965	14 375	113 658	5 314
1996	1 440 676	166 373	414 411	360 672	219 076	127 605	9 726	13 861	12 135	111 117	5 650
1997	1 476 413	163 472	407 386	381 260	224 384	127 360	12 066	13 943	14 534	123 786	8 222
1998	1 519 485	169 422	416 278	388 466	223 733	113 370	22 832	18 195	12 710	148 720	5 759

NOTA: La población incluye a menores con edad ignorada que asisten a la educación regular.
FUENTE: Encuesta de Hogares, INEC.

13.1.4 FUERZA DE TRABAJO SEGUN RAMA DE ACTIVIDAD Y SEXO. 1993-1998

RAMA DE ACTIVIDAD Y SEXO	1993	1994	1995	1996	1997	1998
COSTARICA	1 143 324	1 187 005	1 231 572	1 220 914	1 301 625	1 376 540
Agricultura, caza, silvicultura y pesca	256 816	252 232	260 970	259 032	263 434	270 781
Explotación de minas y canteras	1 789	2 160	2 713	2 301	1 520	1 646
Industrias manufactureras	204 943	212 947	202 738	202 128	203 810	216 005
Electricidad, gas y agua	15 954	17 096	12 578	12 373	14 136	13 278
Construcción	70 814	78 572	79 809	71 448	89 132	89 151
Comercio al por mayor y menor	204 078	218 367	239 158	238 963	249 235	267 062
Trans. almacenamiento y comunicaciones	53 257	60 190	64 362	61 598	67 218	75 217
Estab. financieros, seguros, bienes inmuebles	47 488	51 515	51 818	51 916	64 095	73 695
Servicio comunal sociales y personales	267 604	276 626	298 086	296 741	328 023	346 403
No especificados	13 952	10 741	10 221	11 146	8 593	11 211
Buscan por primera vez	6 629	6 559	9 119	13 268	12 429	12 091
HOMBRES	801 387	829 883	856 299	853 394	892 647	928 056
Agricultura, caza, silvicultura y pesca	236 083	233 560	237 627	237 111	239 188	246 219
Explotación de minas y canteras	1 504	2 123	2 520	2 123	1 520	1 646
Industrias manufactureras	131 588	136 238	127 780	135 899	136 659	137 583
Electricidad, gas y agua	13 835	14 818	10 490	10 452	11 485	11 307
Construcción	69 990	77 150	78 639	70 511	87 434	88 079
Comercio al por mayor y menor	123 732	129 979	144 592	147 995	152 909	161 737
Trans. almacenamiento y comunicaciones	47 746	52 634	56 899	56 080	61 026	66 599
Estab. financieros, seguros, bienes inmuebles	34 828	38 286	39 352	37 987	46 284	51 092
Servicio comunal sociales y personales	129 596	134 655	145 492	139 117	144 744	150 135
No especificados	9 483	7 388	8 249	9 086	6 173	8 082
Buscan por primera vez	3 002	3 052	4 659	7 033	5 225	5 577
MUJERES	341 937	357 122	375 273	367 520	408 978	448 484
Agricultura, caza, silvicultura y pesca	20 733	18 672	23 343	21 921	24 246	24 562
Explotación de minas y canteras	285	37	193	178	-	-
Industrias manufactureras	73 355	76 709	74 958	66 229	67 151	78 422
Electricidad, gas y agua	2 119	2 278	2 088	1 921	2 651	1 971
Construcción	824	1 422	1 170	937	1 698	1 072
Comercio al por mayor y menor	80 346	88 388	94 566	90 968	96 326	105 325
Trans. almacenamiento y comunicaciones	5 511	7 556	7 463	5 518	6 192	8 618
Estab. financieros, seguros, bienes inmuebles	12 660	13 229	12 466	13 929	17 811	22 603
Servicio comunal sociales y personales	138 008	141 971	152 594	157 624	183 279	196 268
No especificados	4 469	3 353	1 972	2 060	2 420	3 129
Buscan por primera vez	3 627	3 507	4 460	6 235	7 204	6 514

FUENTE: Encuesta de Hogares, INEC.

AFILIACION SINDICAL, SEGUN PROVINCIA^{1/}. 1993-1998

13.1.5

PROVINCIA	1993	1994	1995	1996	1997	1998
TOTAL	168 462	165 260	171 428	170 406	152 778	134 991
San José	117 563	118 106	122 894	97 934	111 095	109 594
Alajuela	4 768	5 575	5 477	14 764	3 862	3 894
Cartago	20 652	20 937	8 671	17 376	20 644	4 038
Heredia	2 356	2 259	8 876	15 903	2 427	2 308
Guanacaste	1 880	1 286	22 017	2 884	565	842
Puntarenas	11 377	8 247	979	6 616	7 486	7 164
Limón	9 866	8 850	2 514	14929	6 699	7 151
Tasa de Sindicalización ^{2/}	14.5%	15.1%	14.7%	14.9%	12.4%	10.4%

^{1/} Datos a setiembre de cada año.

^{2/} La tasa se calcula dividiendo el número de personas sindicalizadas entre la población ocupada.

FUENTE: Dirección de Planificación, Departamento Socioeconómico y Estadísticas. Ministerio de Trabajo y Seguridad Social.

SINDICATOS ACTIVOS, SEGUN NIVEL DE ORGANIZACION^{1/}. 1993-1998

13.1.6

NIVEL DE ORGANIZACION	1993	1994	1995	1996	1997	1998
TOTAL	391	387	348	319	283	283
Confederados	218	199	167	157	133	105
Independientes	173	188	181	162	150	178

^{1/} Datos a setiembre de cada año.

FUENTE: Dirección de Planificación, Departamento Socioeconómico y Estadísticas. Ministerio de Trabajo y Seguridad Social.

13.1.7 PERSONAS SINDICALIZADAS^{1/}, POR RAMA DE ACTIVIDAD. 1993-1998

PROVINCIA	1993	1994	1995	1996	1997	1998
TOTAL	168 462	165 260	171 428	170 406	152 778	134 991
Agricultura	48 379	43 833	47 722	21 854	45 890	20 696
Minas y Canteras	65	66	79	231	85	242
Industria manufacturera	6 780	8 404	11 770	72 982	9 145	16 914
Electricidad, agua y gas	8 129	8 497	9 011	2 310	6 075	4 178
Construcción	397	404	1 059	1 132	1 568	1 110
Comercio	2 235	1 576	1 597	26 409	1 466	1 411
Transporte, almac. y comunicación	8 289	7 178	7 063	4 259	4 969	4 222
Establecimientos financieros	12 340	11 735	12 247	7 854	5 895	8 367
Servicios comunales	81 848	83 567	80 880	33 375	77 685	77 851

^{1/} Datos a setiembre de cada año.

FUENTE: Dirección de Planificación, Departamento Socioeconómico y Estadísticas. Ministerio de Trabajo y Seguridad Social.

13.1.8 NUMERO DE COOPERATIVAS ACTIVAS INSCRITAS, SEGUN TIPO. 1993-1998

TIPO DE COOPERATIVA	1993	1994	1995	1996	1997	1998
TOTAL	10	18	20	41	517	510
Consumo	-	-	-	-	15	14
Federación	-	-	1	-	8	9
Autogestión	3	5	3	9	99	99
Comercialización	1	1	-	5	24	28
Abastecimiento	-	-	-	1	1	1
Servicios Múltiples	-	-	2	3	87	88
Ahorro y Crédito	1	5	2	1	107	96
Producción	-	-	-	1	40	39
Organización Auxiliar	2	5	6	4	32	32
Servicios	2	1	3	-	28	28
Suministros	1	-	-	1	7	7
Unión	-	-	-	-	4	6
Transporte	-	1	2	-	27	24
Vivienda	-	-	1	16	33	34
Congestión	-	-	-	-	3	3
Banco Cooperativo	-	-	-	-	2	2

FUENTE: Oficina de Supervisión, Instituto Nacional de Fomento Cooperativo.

13.1

CAPITULO 14

14.1 Índice de precios al consumidor

14.1.1 Promedio anual del índice general de precios, por grupos (base 1975=100). 1993-1998	191
14.1.1 Promedio anual del índice general de precios al consumidor, por grupo (base 1995=100) 1993-1998	191
14.1.2 Índice general de precios al consumidor de ingresos medios y bajos del Area Metropolitana de San José, según mes (base 1975=100). 1993-1998	192
14.1.3 Índices de edificios y vivienda de mano de obra, según mes (base 1976=100). 1993-1998	194
Gráfico 21 Variación anual acumulada del índice de precios al consumidor. 1993-1998	196

INDICE DE PRECIOS AL CONSUMIDOR

**PROMEDIO ANUAL DEL INDICE GENERAL DE PRECIOS^{1/},
POR GRUPOS (base 1975=100). 1993-1998**

14.1.1

GRUPOS	1993	1994
INDICE GENERAL	2 472.62	2 807.30
Alimentación	2 784.46	3 158.30
Vestuario	997.64	1 911.90
Vivienda	1 737.49	1 075.30
Misceláneos	3 470.15	4 044.80

^{1/} Al Consumidor de Ingresos Medios y Bajos del Area Metropolitana de San José.

**PROMEDIO ANUAL DEL INDICE GENERAL DE PRECIOS AL
CONSUMIDOR POR GRUPO (BASE 1995=100) 1993-1998**

14.1.1

GRUPOS	1995	1996	1997	1998
INDICE GENERAL	107.43	126.24	142.97	159.62
Alimentación, bebida y tabaco	105.80	125.66	144.27	164.98
Vestido y calzado	105.43	117.51	126.93	135.84
Vivienda	110.89	124.17	130.62	138.25
Muebles y accesorios	108.86	128.05	145.50	161.96
Cuidados médicos	112.18	135.07	157.24	180.01
Transporte	105.78	132.40	161.21	176.62
Esparcimiento y educación	108.28	123.42	135.35	148.31
Otros bienes y servicios	101.83	133.81	151.57	175.55

NOTA: En febrero de 1995 se inicia una nueva serie del Índice de Precios al Consumidor cuya base es el mes de enero de 1995.
FUENTE: INEC.

14.1.2 INDICE GENERAL DE PRECIOS AL CONSUMIDOR DE INGRESOS MEDIOS Y BAJOS DEL AREA METROPOLITANA DE SAN JOSE, SEGUN MES (base 1975=100). 1993-1998

AÑO Y MES	Indice	Variación mensual	Variación acumulada
1993			
Enero	2 373.76	0.41	0.41
Febrero	2 387.29	0.57	0.98
Marzo	2 395.65	0.35	1.34
Abril	2 419.61	1.00	2.35
Mayo	2 443.08	0.97	3.34
Junio	2 474.84	1.30	4.69
Julio	2 502.06	1.10	5.84
Agosto	2 511.32	0.37	6.23
Setiembre	2 503.53	-0.31	5.90
Octubre	2 527.56	0.96	6.92
Noviembre	2 554.86	1.06	8.08
Diciembre	2 577.85	0.92	9.05
1994			
Enero	2 600.28	0.87	0.87
Febrero	2 631.48	1.20	2.07
Marzo	2 665.69	1.30	3.41
Abril	2 691.55	0.97	4.40
Mayo	2 728.16	1.36	5.83
Junio	2 772.63	1.63	7.56
Julio	2 798.14	0.92	8.55
Agosto	2 849.63	1.84	10.54
Setiembre	2 910.61	2.14	12.91
Octubre	2 952.52	1.44	14.53
Noviembre	2 996.81	1.50	16.25
Diciembre	3 089.71	3.10	19.86
1995			
Enero	100.00	4.18	4.18
Febrero	101.48	1.48	5.72
Marzo	102.32	0.83	6.60
Abril	102.90	0.57	7.20
Mayo	103.80	0.87	8.13
Junio	105.34	1.49	9.74
Julio	107.12	1.69	11.61
Agosto	108.31	1.11	12.84
Setiembre	110.33	1.86	14.93
Octubre	113.62	2.98	18.37
Noviembre	116.30	2.37	21.16
Diciembre	117.64	1.15	22.56

Continúa

AÑO Y MES	Indice	Variación mensual	Variación acumulada
1996			
E	119.14	1.27	1.27
Febrero	120.36	1.02	2.30
Marzo	121.03	0.56	2.87
Abril	121.95	0.76	3.65
Mayo	123.99	1.67	5.38
Junio	125.68	1.36	6.81
Julio	127.15	1.17	8.06
Agosto	128.37	0.96	9.10
Setiembre	129.54	0.91	10.10
Octubre	131.22	1.30	11.53
Noviembre	132.56	1.02	12.67
Diciembre	133.99	1.08	13.89
1997			
Enero	136.75	2.06	2.06
Febrero	137.61	0.63	2.70
Marzo	139.11	1.09	3.82
Abril	140.97	1.34	5.21
Mayo	141.69	0.51	5.75
Junio	142.80	0.78	6.58
Julio	144.03	0.86	7.49
Agosto	145.63	1.11	8.69
Setiembre	145.05	-0.40	8.25
Octubre	145.30	0.17	8.44
Noviembre	147.74	1.68	10.26
Diciembre	149.00	0.85	11.20
1998			
Enero	151.37	1.59	1.59
Febrero	152.90	1.01	2.62
Marzo	154.51	1.05	3.70
Abril	155.75	0.80	4.53
Mayo	156.93	0.76	5.32
Junio	158.19	0.80	6.17
Julio	160.88	1.70	7.97
Agosto	164.13	2.02	10.15
Setiembre	163.49	-0.39	9.72
Octubre	164.00	0.31	10.07
Noviembre	166.16	1.32	11.52
Diciembre	167.41	0.75	12.36

NOTA: En febrero de 1995 se inicia una nueva serie del Índice de Precios al Consumidor cuya base es el mes de enero de 1995.

FUENTE: INEC.

14.1

**14.1.3 INDICES DE EDIFICIOS Y VIVIENDA DE MANO DE OBRA,
SEGUN MES (base 1976=100). 1993-1998**

MES YAÑO	INDICE DE EDIFICIOS Y VIVIENDA		INDICE DE MANO DE OBRA	
	Vivienda	Edificios	Vivienda	Edificios
1993				
Enero	2 930.68	2 870.06	2 825.65	2 843.96
Febrero	2 933.22	2 862.07	2 825.65	2 843.96
Marzo	2 967.58	2 866.69	2 825.65	2 843.96
Abril	2 986.11	2 884.85	2 825.65	2 843.96
Mayo	3 008.24	2 903.93	2 825.65	2 843.96
Junio	3 044.17	2 921.02	2 825.65	2 843.96
Julio	3 120.12	2 951.94	2 853.25	2 871.75
Agosto	3 157.61	3 005.99	2 968.30	2 987.51
Setiembre	3 188.32	3 017.94	2 968.30	2 987.51
Octubre	3 197.81	3 030.62	2 968.30	2 987.51
Noviembre	3 217.67	3 069.11	2 968.30	2 987.51
Diciembre	3 209.28	3 067.65	2 968.30	2 987.51
1994				
Enero	3 225.29	3 159.97	3 089.61	3 107.20
Febrero	3 242.63	3 147.16	3 051.09	3 061.68
Marzo	3 267.49	3 164.09	3 075.41	3 084.71
Abril	3 315.56	3 214.80	3 116.41	3 127.72
Mayo	3 414.25	3 305.93	3 234.31	3 237.04
Junio	3 420.40	3 335.35	3 296.14	3 294.43
Julio	3 430.91	3 537.30	3 305.36	3 302.22
Agosto	3 353.31	3 474.89	3 528.35	3 529.54
Setiembre	3 600.93	3 479.64	3 531.87	3 533.24
Octubre	3 626.69	3 497.80	3 527.00	3 528.34
Noviembre	3 661.14	3 536.52	3 588.34	3 588.39
Diciembre	3 718.50	3 561.69	3 581.23	3 582.91
1995				
Enero	3 871.82	3 759.37	3 872.05	3 873.91
Febrero	3 878.43	3 762.86	3 872.18	3 873.63
Marzo	3 968.59	3 856.85	3 947.03	3 956.27
Abril	4 034.84	3 909.36	3 958.25	3 968.03
Mayo	4 130.70	3 937.19	3 949.27	3 958.25
Junio	4 247.40	3 962.48	3 929.98	3 936.25
Julio	4 257.03	3 986.66	3 917.01	3 922.23
Agosto	4 356.08	4 131.17	4 142.22	4 150.68
Setiembre	4 458.74	4 188.14	4 155.65	4 161.82
Octubre	4 523.80	4 225.92	4 134.38	4 141.11
Noviembre	4 560.85	4 253.86	4 208.63	4 212.85
Diciembre	4 594.55	4 291.35	4 228.34	4 229.63

Continúa

14.1

MES YAÑO	INDICE DE EDIFICIOS Y VIVIENDA		INDICE DE MANO DE OBRA	
	Vivienda	Edificios	Vivienda	Edificios
1996				
Enero	4 755.05	4 452.03	4 483.57	4 480.01
Febrero	4 766.61	4 493.24	4 484.72	4 481.40
Marzo	4 821.36	4 504.58	4 473.21	4 471.64
Abril	4 839.80	4 510.40	4 487.64	4 482.79
Mayo	4 830.83	4 536.85	4 490.05	4 487.50
Junio	4 856.70	4 557.90	4 477.30	4 475.46
Julio	4 918.09	4 686.57	4 660.13	4 659.03
Agosto	4 928.90	4 690.15	4 660.61	4 659.78
Setiembre	4 938.84	4 697.89	4 674.28	4 669.53
Octubre	4 940.25	4 701.23	4 691.06	4 682.14
Noviembre	4 958.99	4 723.59	4 751.55	4 734.16
Diciembre	4 964.18	4 732.92	4 745.12	4 727.94
1997				
Enero	5 126.33	4 938.22	5 023.80	5 032.63
Febrero	5 229.23	4 954.27	5 030.77	5 039.72
Marzo	5 169.80	4 945.21	5 031.97	5 042.14
Abril	5 196.42	4 948.58	5 017.76	5 028.31
Mayo	5 238.72	4 955.18	5 022.57	5 010.09
Junio	5 285.80	5 024.62	5 105.98	5 118.05
Julio	5 444.27	5 232.06	5 437.18	5 451.77
Agosto	5 466.26	5 249.33	5 462.18	5 472.67
Setiembre	5 502.38	5 263.77	5 457.89	5 467.89
Octubre	5 532.17	5 279.07	5 466.41	5 475.35
Noviembre	5 531.73	5 306.68	5 474.06	5 482.74
Diciembre	5 652.72	5 339.48	5 471.96	5 483.44
1998				
Enero	5 833.39	5 590.67	5 908.45	5 917.25
Febrero	5 839.21	5 606.72	5 900.10	5 910.48
Marzo	5 843.95	5 597.91	5 876.00	5 889.48
Abril	5 874.16	5 622.72	5 889.21	5 902.38
Mayo	5 866.91	5 615.01	5 853.15	5 896.54
Junio	5 869.59	5 625.28	5 862.43	5 877.60
Julio	6 006.26	5 846.48	6 215.42	6 237.62
Agosto	6 012.62	5 853.74	6 208.07	6 231.01
Setiembre	6 029.77	5 865.34	6 209.76	6 231.83
Octubre	6 063.13	5 910.71	6 318.95	6 335.19
Noviembre	6 093.07	5 922.09	6 317.22	6 334.00
Diciembre	6 111.22	5 938.30	6 329.74	6 344.22

FUENTE: INEC.

14.1

GRAFICO 21

VARIACION ANUAL ACUMULADA DEL INDICE DE
PRECIOS AL CONSUMIDOR. 1993-1998

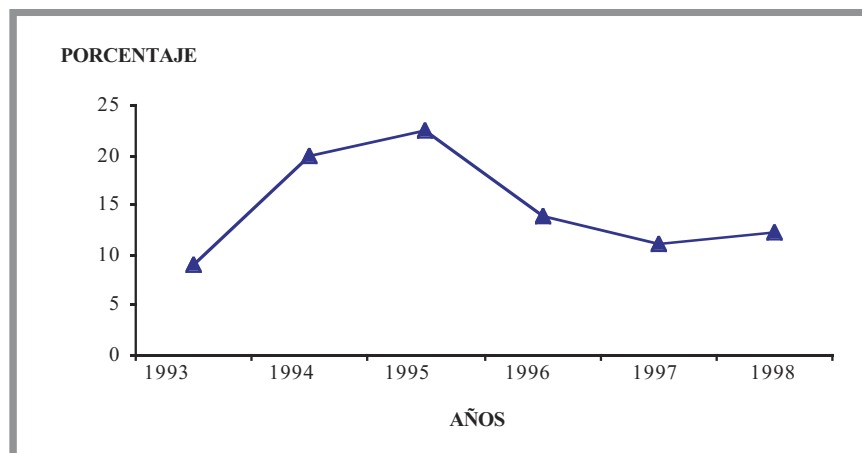

CAPITULO 15

15.1 Finanzas públicas

15.1.1	Gobierno Central: Egresos efectivos totales según clasificación institucional, en cifras absolutas y relativas. 1993-1998	199
15.1.2	Gobierno Central: Estructura tributaria, según clasificación económica, en cifras absolutas y relativas. 1993-1998	200
15.1.3	Gobierno Central: Egresos efectivos totales, según clasificación objeto del gasto, en cifras absolutas y relativas. 1993-1998	201
15.1.4	Gobierno Central: Egresos efectivos según clasificación funcional. 1993-1998	202
15.1.5	Gobierno Central: Participación en la tributación en el producto interno bruto. 1993-1998	203
	Gráfico 22 Total de egresos efectivos según años. 1993-1998	204

FINANZAS PUBLICAS

GOBIERNO CENTRAL: EGRESOS EFECTIVOS TOTALES SEGUN CLASIFICACION
INSTITUCIONAL, EN CIFRAS ABSOLUTAS Y RELATIVAS^{1/}, 1993-1998

15.1.1

INSTITUCION	1993		1994		1995		1996		1997		1998	
	Abs.	Relat.	Abs.	Relat.	Abs.	Relat.	Abs.	Relat.	Abs.	Relat.	Abs.	Relat.
TOTAL	249 679.1	100.0	319 073.4	100.0	386 427.2	100.0	458 669.7	100.0	575 943.2	100.0	689 123.3	100.0
Asamblea Legislativa	1 622.5	0.6	2 214.4	0.7	2 926.9	0.8	3 269.5	0.7	4 097.0	0.7	5 197.5	0.8
Contraloría General de la República	1 449.1	0.6	1 644.0	0.5	2 020.4	0.5	2 201.8	0.5	2 542.7	0.4	2 998.2	0.4
Presidencia de la República	835.0	0.3	1 335.0	0.4	1 123.6	0.3	1 400.7	0.3	1 515.9	0.3	1 893.9	0.3
Ministerio de la Presidencia	509.2	0.2	430.5	0.1	484.5	0.1	726.1	0.2	1 044.4	0.2	1 448.2	0.2
Ministerio de Gobernación y Policía	4 042.2	1.6	5 092.6	1.6	3 013.9	0.8	4 596.8	1.0	3 549.5	0.6	4 345.7	0.6
Ministerio de Relaciones Exteriores y Culto	3 174.2	1.3	3 667.9	1.1	3 453.8	0.9	4 246.4	0.9	4 312.3	0.7	6 833.6	1.0
Ministerio de Seguridad Pública	3 852.5	1.5	4 466.3	1.4	8 033.9	2.1	12 803.5	2.8	14 606.1	2.5	18 516.7	2.7
Ministerio de Hacienda	26 748.3	10.7	52 221.9	16.4	43 768.6	11.3	17 173.6	3.7	20 998.9	3.6	9 313.3	1.4
Ministerio de Agricultura y Ganadería	15 953.7	6.4	10 964.7	3.4	6 413.5	1.7	6 787.9	1.5	6 589.5	1.1	7 128.8	1.0
Ministerio de Economía, Industria y Comercio	512.7	0.2	701.1	0.2	816.0	0.2	1 147.4	0.3	1 360.7	0.2	1 498.0	0.2
Ministerio de Obras Públicas y Transportes	15 499.5	6.2	18 212.6	5.7	18 373.9	4.8	25 398.4	5.5	25 704.0	4.5	34 838.9	5.1
Ministerio de Educación Pública	46 659.1	18.7	57 648.8	18.1	72 882.9	18.9	97 101.8	21.2	115 632.0	20.1	144 612.4	21.0
Ministerio de Salud	5 510.7	2.2	7 686.6	2.4	6 549.4	1.7	9 442.4	2.1	11 236.8	2.0	21 381.0	3.1
Ministerio de Trabajo y Seguridad Social	24 850.8	10.0	31 616.8	9.9	46 911.1	12.1	2 441.1	0.5	2 521.2	0.4	12 864.1	1.9
Regímenes Especiales de Pensiones	-	-	-	-	-	-	56 212.2	12.3	67 834.0	11.8	87 396.0	12.7
Ministerio de Cultura, Juventud y Deportes	3 249.1	1.3	2 621.8	0.8	2 658.7	0.7	4 492.5	1.0	4 441.8	0.8	4 921.5	0.7
Ministerio de Justicia y Gracia	3 101.9	1.2	4 084.6	1.3	4 103.2	1.1	6 050.2	1.3	7 156.3	1.2	9 377.3	1.4
Ministerio de Vivienda y Asentamientos H.	1 582.7	0.6	2 224.1	0.7	1 047.7	0.3	2 358.2	0.5	764.3	0.1	1 234.4	0.2
Servicio de la Deuda Pública	71 410.0	28.6	90 332.4	28.3	134 377.5	34.8	167 680.0	36.6	242 950.3	42.2	241 560.5	35.1
Ministerio de Comercio Exterior	194.2	0.1	231.6	0.1	247.7	0.1	362.7	0.1	515.1	0.1	29 051.7	4.2
Ministerio de Planificación Nac. y Política Ec.	591.8	0.2	1 036.2	0.3	1 145.6	0.3	1 898.0	0.4	2 143.0	0.4	1 098.3	0.2
Ministerio de Ciencia y Tecnología	1 166.9	0.5	1 152.8	0.4	1 250.3	0.3	1 068.4	0.2	860.7	0.1	646.8	0.1
Ministerio de Rec. Naturales, Energía y Minas	1 442.9	0.6	2 208.2	0.7	1 627.6	0.4	2 753.2	0.6	2 413.5	0.4	6 967.0	1.0
Poder Judicial	8 999.0	3.6	12 218.5	3.8	16 045.1	4.2	18 154.1	4.0	19 864.9	3.4	27 707.4	4.0
Defensoría de los Habitantes	139.7	0.1	278.6	0.1	312.2	0.1	375.6	0.1	424.8	0.1	491.8	0.1
Tribunal Supremo de Elecciones	1 189.0	0.5	3 542.2	1.1	1 862.4	0.5	2 304.6	0.5	4 295.4	0.7	5 800.3	0.8
Aportes y Subvenciones a las Comunidades	5 392.4	2.2	1 239.2	0.4	4 976.8	1.3	6 222.6	1.4	6 568.1	1.1	-	-

1/ Valor en millones de colones.

FUENTE: Memoria Anual, 1997-1998. "Contraloría General de la República".

15.1

Finanzas públicas

199

**15.1.2 GOBIERNO CENTRAL: ESTRUCTURA TRIBUTARIA, SEGUN CLASIFICACION ECONOMICA,
EN CIFRAS ABSOLUTAS Y RELATIVAS^{1/}. 1993-1998**

INGRESOS	1993		1994		1995		1996		1997		1998	
	Abs.	Relat.	Abs.	Relat.	Abs.	Relat.	Abs.	Relat.	Abs.	Relat.	Abs.	Relat.
TOTAL	273405.7	100.0	347982.6	100.0	313795.7	100.0	493434.2	100.0	640323.4	100.0	723960.7	100.0
INGRESOS TRIBUTARIOS	154676.5	56.6	194866.1	56.0	209365.1	66.7	292544.8	59.3	359567.6	56.2	440021.4	60.8
Impuestos sobre ingresos y utilidades	26942.4	9.9	37977.3	10.9	39900.0	12.7	50653.4	10.3	62462.9	9.8	84749.7	11.7
Impuesto a la Propiedad	4942.5	1.8	5388.0	1.5	7435.0	2.4	7948.5	1.6	12828.3	2.0	17190.7	2.4
Impuesto sobre Bienes y Servicios	84768.0	31.0	104693.2	30.1	103955.0	33.1	182478.6	37.0	222477.4	34.7	278456.7	38.5
Impuesto sobre el Comercio exterior y transacciones internacionales	36525.3	13.4	45004.7	12.9	56410.0	18.0	48975.0	9.9	50991.4	8.0	56477.3	7.8
Otros impuestos	1498.3	0.5	1802.9	0.5	1665.1	0.5	2489.3	0.5	10807.6	1.7	3147.0	0.4
INGRESOS NO TRIBUTARIOS	6803.3	2.5	8619.8	2.5	10823.4	3.4	13319.5	2.7	28269.7	4.4	18651.8	2.6
Venta de Bienes y Servicios	448.6	0.2	460.9	0.1	531.4	0.2	524.6	0.1	1041.4	0.2	1519.3	0.2
Ingresos de la Propiedad	191.6	0.1	158.1	0.0	180.8	0.1	534.8	0.1	13888.2	2.2	127.3	0.0
Derechos y Tasas Administrativas	105.1	0.0	169.4	0.0	168.2	0.1	205.1	0.0	229.8	0.0	226.7	0.0
Multas y Remates	724.9	0.3	512.9	0.1	708.0	0.2	1072.1	0.2	655.1	0.1	810.3	0.1
Contribuciones a Fondos de Pensiones	5146.9	1.9	7178.7	2.1	9100.0	2.9	10795.8	2.2	11186.9	1.7	15500.2	2.1
Otros Ingresos no Tributarios	186.2	0.1	139.8	0.0	135.0	0.0	187.1	0.0	1268.3	0.2	468.0	0.1
TRANSFERENCIAS CORRIENTES	1502.9	0.5	2076.1	0.6	2942.8	0.9	1090.5	0.2	1367.8	0.2	1030.5	0.1
INGRESOS DE CAPITAL	110423.0	40.4	142420.6	40.9	90664.4	28.9	186479.4	37.8	251118.3	39.2	264257.0	36.5
Endeudamiento Interno	10295.8	3.8	128417.0	36.9	88000.0	28.0	174305.5	35.3	235437.9	36.8	199462.0	27.6
Endeudamiento Externo	97435.6	35.6	10368.3	3.0	2513.3	0.8	9019.5	1.8	14636.0	2.3	63485.0	8.8
Otros Recursos de Capital	2691.6	1.0	3635.3	1.0	151.1	0.0	3154.4	0.6	1044.4	0.2	1310.0	0.2

^{1/} Valor en millones de colones.

Nota: Simbología: 0.0 porcentaje inferior de 0.05 .

FUENTE: Memoria Anual, 1993-1998. "Contraloría General de la República".

**GOBIERNO CENTRAL: EGRESOS EFECTIVOS TOTALES, SEGUN OBJETO
DEL GASTO, EN CIFRAS ABSOLUTAS Y RELATIVAS^{1/}. 1993-1998**

15.1.3

EGRESOS	1993		1994		1995		1996		1997		1998	
	Abs.	Relat.	Abs.	Relat.	Abs.	Relat.	Abs.	Relat.	Abs.	Relat.	Abs.	Relat.
TOTAL	249 679.1	100.0	319 073.4	100.0	386 427.2	100.0	458 669.5	100.0	575 943.2	100.0	689 123.3	100.0
Servicios Personales	52 555.6	21.0	66 221.0	20.8	88 612.2	22.9	97 156.8	21.2	114 478.6	19.9	140 053.4	20.3
Servicios no personales	6 541.9	2.6	7 740.8	2.4	8 478.8	2.2	9 919.6	2.2	16 187.2	2.8	17 849.6	2.6
Materiales y Suministros	3 241.8	1.3	4 506.8	1.4	4 283.0	1.1	5 964.7	1.3	6 270.8	1.1	7 576.4	1.1
Maquinaria y Equipo	748.7	0.3	1 075.3	0.3	2 007.9	0.5	2 031.6	0.4	1 721.8	0.3	2 656.6	0.4
Desembolsos Financieros	321.6	0.1	899.0	0.3	1 628.4	0.4	845.4	0.2	1 178.6	0.2	1 051.8	0.2
Construcciones, Adiciones y Mejoras	3 040.9	1.2	5 063.5	1.6	4 021.9	1.0	7 736.5	1.7	6 678.5	1.2	4 778.2	0.7
Transferencias corrientes	78 210.4	31.3	118 100.2	37.0	121 928.3	31.6	135 937.5	29.6	158 399.7	27.5	231 461.4	33.6
Transferencias de capital	31 939.5	12.8	23 454.6	7.4	19 672.4	5.1	29 754.3	6.5	27 036.3	4.7	37 408.5	5.4
Servicio de la Deuda Pública	72 771.8	29.1	91 686.3	28.7	135 333.3	35.0	169 022.0	36.9	243 578.0	42.3	245 996.5	35.7
Asignaciones Globales	306.9	0.1	325.9	0.1	461.0	0.1	301.1	0.1	413.7	0.1	290.9	0.0

^{1/} Valor en millones de colones.

Nota: Simbología: 0.0 porcentaje inferior de 0.05.

FUENTE: Memoria Anual, 1997-1998. "Contraloría General de la República".

15.1.4 GOBIERNO CENTRAL: EGRESOS EFECTIVOS SEGUN CLASIFICACION FUNCIONAL^{1/}. 1993-1998

CLASIFICACION FUNCIONAL	1993	1994	1995	1996	1997	1998
TOTAL	249 679.1	319 073.4	386 427.2	458 669.7	575 943.2	689 123.3
SERVICIOS GENERALES	42 762.1	41 606.5	48 694.3	63 027.6	83 369.6	90 213.9
Administración general	6 601.2	7 854.9	9 222.4	13 031.1	20 178.5	16 333.7
Relaciones exteriores	2 359.9	3 225.6	2 791.0	3 625.1	4 005.5	6 384.9
Regulación económica y financiera	12 560.5	4 900.0	4 894.9	5 368.7	13 504.8	7 307.4
Justicia y reclusión	11 128.3	14 757.2	18 727.0	22 410.2	25 010.6	34 534.7
Defensa y seguridad interna	5 603.0	6 478.5	8 252.1	13 172.5	14 949.7	18 991.0
Ciencia y tecnología	2 444.1	1 458.8	1 693.1	1 371.7	1 440.3	1 326.7
Otros servicios generales	2 065.1	2 931.5	3 113.8	4 048.3	4 280.2	5 335.5
SERVICIOS SOCIALES Y COMUNALES	102 487.7	120 522.7	147 780.7	186 114.0	210 156.1	272 334.0
Educación	47 869.0	58 464.2	74 338.0	98 836.4	117 048.3	145 489.1
Salubridad	4 552.6	7 711.0	5 199.4	7 693.5	8 809.4	16 076.7
Saneamiento ambiental	1 077.5	100.8	96.9	119.7	116.2	143.6
Previsión y asistencia social	38 836.4	43 314.5	58 246.8	62 273.2	69 157.3	95 896.4
Trabajo	449.5	519.2	566.7	902.9	1 169.2	1 557.7
Vivienda	1 965.6	2 519.9	1 662.3	2 959.7	1 117.1	1 217.6
Alcantarillados y Agua Potable	410.5	1 142.5	1 802.9	3 229.5	2 778.0	4 972.1
Desarrollo comunal	1 345.4	1 956.7	1 334.7	2 001.7	1 730.8	596.1
Fomento artístico y funcional	2 300.1	1 964.6	1 806.3	2 915.0	3 481.6	3 099.8
Esparcimiento y recreación	1 870.3	995.2	1 502.1	2 642.7	2 822.8	1 636.5
Otros servicios sociales y comunales	1 810.8	1 834.1	1 224.6	2 539.7	1 925.4	1 648.4
SERVICIOS ECONOMICOS	27 261.7	32 168.4	28 953.2	36 709.1	37 761.4	78 018.8
Agricultura	4 672.6	7 755.9	4 719.1	4 870.7	5 231.6	5 492.1
Pecuaria	540.7	514.3	78.7	224.8	255.4	31.0
Recursos naturales renovables	1 264.8	1 979.7	1 652.7	2 503.0	2 110.9	6 547.6
Riego y drenaje	2 575.8	2 302.0	1 497.9	1 656.8	1 651.0	1 049.8
Energía	116.6	24.6	96.0	164.4	287.4	-
Industrias extractivas	99.7	78.0	73.8	91.2	149.7	125.1
Industria y comercio	502.4	598.7	655.6	778.4	952.0	29 606.3
Transportes	15 650.0	17 677.1	18 805.6	24 932.6	25 834.4	33 254.7
Comunicaciones	815.6	887.0	1 037.2	1 183.8	1 147.1	1 912.2
Turismo	11.7	0.5	3.7	21.0	15.0	-
Otros servicios económicos	1 011.8	350.6	332.9	282.4	126.9	-
SERVICIOS FINANCIEROS	72 771.8	91 686.2	135 333.3	169 022.0	243 578.0	245 996.4
Deuda pública interna	45 093.4	59 845.2	87 004.6	129 731.7	194 185.2	207 360.1
Deuda pública externa	27 678.4	31 841.0	48 328.7	39 290.3	49 392.8	38 636.3
NO CLASIFICADOS	4 395.8	33 089.6	25 665.7	3 797.0	1 078.1	2 560.2

^{1/} Valor en millones de colones.

FUENTE: Memoria Anual, 1997-1998. "Contraloría General de la República".

GOBIERNO CENTRAL: PARTICIPACION DE LA TRIBUTACION EN EL PRODUCTO INTERNO BRUTO^{1/}, 1993-1998

15.1.5

AÑO	PIB	Total Tributación		Impuesto a los Ingresos y utilidades		Impuesto a la propiedad		Impuesto sobre bienes y servicios		Impuesto sobre el comercio exterior y las trans. internacionales		Otros impuestos	
		Monto	% del PIB	Monto	% del PIB	Monto	% del PIB	Monto	% del PIB	Monto	% del PIB	Monto	% del PIB
1993	1 069 399.7	154 676.6	14.46	26 942.4	2.52	4 942.5	0.46	84 768.1	7.93	36 525.3	3.42	1 498.3	0.14
1994	1 305 795.7	194 866.1	14.92	37 977.3	2.91	5 388.0	0.41	104 693.2	8.02	45 004.7	3.45	1 802.9	0.14
1995	1 620 432.9	209 365.1	12.92	39 900.0	2.46	7 435.0	0.46	103 955.0	6.42	56 410.0	3.48	1 665.1	0.10
1996	1 904 566.4	292 544.8	15.36	50 653.4	2.66	7 948.5	0.42	182 478.6	9.58	48 975.0	2.57	2 489.3	0.13
1997	2 260 479.1	359 567.9	15.91	62 462.8	2.76	12 828.3	0.57	222 477.4	9.84	50 991.8	2.26	10 807.6	0.48
1998	2 695 543.7	440 021.4	16.32	84 749.7	3.14	17 190.7	0.64	278 456.7	10.33	56 477.3	2.10	3 147.0	0.12

^{1/} Valor en millones de colones

FUENTE: Memoria Anual, 1993-1998, Contraloría General de la República y B.C.C.R.

CAPITULO 16

16.1 Moneda, Banca y Cuentas Nacionales

16.1.1	Oferta y demanda globales a precios corrientes. 1993-1998	207
16.1.2	Balanza de pagos. 1993-1998	208
16.1.3	Panorama monetario. 1993-2015	209
16.1.4	Reservas monetarias internacionales del sistema bancario, saldos a fin de cada año. 1993-1998	210
16.1.5	Evolución del tipo de cambio interbancario promedio de compra. 1993-1998	210
16.1.6	Deuda del sector público. 1993-1998	211
Gráfico 23	Promedio anual del tipo de cambio interbancario. 1993-1998	212

MONEDA, BANCA Y CUENTAS NACIONALES

CONCEPTO	1993	1994	1995	1996	1997	1998 ^{2/}
I. Consumo Total	178 452.5	223 548.6	284 971.4	326 419.1	377 764.9	446 971.4
A.Público	178 452.5	223 548.6	284 971.4	326 419.1	377 764.9	446 971.4
B.Privado	648 463.5	779 306.6	958 023.9	1 115 129.0	1 301 652.0	1 526 593.7
II. Inversión Interna Bruta	321 231.8	355 152.2	385 669.1	486 130.9	595 925.5	772 509.0
A.Formación Bruta de Capital Fijo	248 535.4	258 939.9	309 782.8	335 995.7	434 586.3	598 602.0
1. Pública	52 371.9	63 466.8	82 760.3	96 397.0	115 626.5	148 113.6
-Edificios y Otras Construcciones	40 904.6	49 616.5	64 931.3	71 914.9	79 784.2	95 553.1
-Maquinaria y Equipo	11 467.3	13 850.3	17 829.0	24 482.1	35 842.3	52 560.5
2. Privada	196 163.5	195 473.1	227 022.5	239 598.7	318 959.8	450 488.4
- Edificios y Otras Construcciones	45 492.5	54 241.4	59 802.6	61 761.9	74 665.6	92 246.1
-Maquinaria y Equipo	150 671.0	141 231.7	167 219.9	177 836.8	244 294.2	358 242.3
B. Variación de Existencias	72 696.4	96 212.3	75 886.3	150 135.2	161 339.2	173 907.0
III. Demanda Interna (I+II)	499 684.3	578 700.8	670 640.5	812 550.0	973 690.4	1 219 480.4
IV. Export. Bienes y Servicios	414 825.7	519 813.5	692 697.2	861 317.7	1 049 490.5	1 319 649.5
DEMANDA GLOBAL (III+IV)=OFERTA GLOBAL (V+VI)	1 562 973.5	1 877 820.8	2 321 361.6	2 788 996.8	3 324 832.9	4 065 723.5
V. Impor. Bienes y Servicios	493 573.8	572 025.1	700 928.7	884 430.4	1 064 353.8	1 370 179.8
VI. Producto Interno Bruto	1 069 399.7	1 305 795.7	1 620 432.9	1 904 566.4	2 260 479.1	2 695 543.7
1. Agricultura, Silvicultura, Caza y Pesca	171 729.7	215 710.3	252 161.9	291 480.9	341 907.1	409 946.6
2. Industria Manuf. y Explot. Minas y Canteras	206 877.0	243 043.9	309 926.5	360 497.3	426 107.8	504 835.5
3.Suministro Electricidad, Gas y Agua	39 609.7	47 104.0	55 476.1	63 818.0	70 965.6	82 289.5
4. Construcción	29 283.4	35 445.8	38 465.3	43 205.9	53 393.9	67 116.1
5. Comercio, Restaurantes y Hoteles	222 301.9	263 560.9	324 846.9	395 498.7	464 869.1	553 659.1
6. Transportes, Almacenamiento y Comunic.	58 023.0	69 339.5	85 800.0	109 175.3	137 899.3	169 733.3
7. Intermediación Financiera	90 051.7	114 607.8	145 078.2	168 477.3	205 549.2	245 233.2
8. Bienes Inmuebles	31 558.8	37 773.9	44 059.9	51 246.7	59 297.6	66 970.7
9. Gobierno General	144 722.9	186 814.0	240 986.5	268 927.9	311 257.1	366 972.1
10. Otros Servicios Personales	75 241.6	92 395.6	123 631.6	152 238.4	189 232.4	228 787.6

^{1/} Cifras en millones de colones.

^{2/} Cifras Preliminares

FUENTE: B.C.C.R.

16.1.2 BALANZA DE PAGOS^{1/}. 1993-1998

CONCEPTO	1993	1994	1995	1996	1997	1998 ^{2/}
I. CUENTA CORRIENTE (A+B+C+D)	- 647.3	- 495.8	- 291.0	- 228.4	- 214.7	- 291.0
A. Bienes, Neto.	- 944.7	- 943.2	- 624.8	- 569.9	- 664.3	- 707.0
1. Exportaciones de Bienes	2 624.1	2 873.2	3 459.0	3 781.2	4 282.4	5 583.6
1.1 Mercancías Generales(FOB)	1 865.8	2 105.2	2 543.1	2 708.4	2 949.0	3 273.1
1.2 Bienes Transformados	758.8	764.2	909.8	1 021.8	1 318.5	2 291.7
i) Máquina (Perfeccionamiento Activo)	485.2	420.8	475.2	378.8	427.2	402.2
ii) Zonas Francas	273.6	343.4	434.6	643.0	891.3	1 889.5
1.3 Otros Bienes ^{3/}	- 0.5	3.8	6.1	51.0	14.9	18.8
2. Importaciones de Bienes	3 568.8	3 816.4	4 083.8	4 351.1	4 946.7	6 290.6
2.1 Mercancías Generales CIF	2 949.8	3 096.6	3 279.2	3 563.4	3 917.3	4 545.3
2.2 Bienes Transformados	565.1	692.4	756.9	736.1	1 006.6	1 693.1
i) Máquina (Perfeccionamiento Activo)	313.7	395.3	398.8	292.4	378.4	368.8
ii) Zonas Francas	251.4	297.1	358.1	443.7	628.2	1 324.3
2.3 Otros Bienes ^{3/}	53.9	27.4	47.7	51.6	22.8	52.2
B. Servicios, Neto	393.3	435.0	425.3	379.2	527.7	610.4
1. Transportes	76.5	95.8	88.5	100.0	133.9	144.9
2. Viajes	327.8	344.5	358.3	374.0	393.9	493.1
3. Otros Servicios	- 11.0	- 5.3	- 21.5	- 94.8	- 0.1	- 27.6
C. Renta, Neto	- 239.0	- 142.9	- 225.3	- 184.6	- 192.4	- 299.4
1. Intereses Deuda Publica Externa	- 191.1	- 173.4	- 196.6	- 178.9	- 173.2	- 168.2
2. Otra Renta	- 47.9	30.5	- 28.7	- 5.7	- 19.2	- 131.2
D. Transferencias Corrientes	143.1	155.3	133.8	146.9	114.3	105.0
1. Gobierno General	58.4	36.0	34.8	43.0	26.2	-
2. Otros Sectores	84.7	119.3	99.0	103.9	88.1	-
II. CUENTA DE CAPITAL Y FINANCIERA (E+F+G)	671.2	391.3	512.6	173.9	430.4	141.9
E. Cuenta de Capital	-	10.4	-	28.2	-	-
1. Transferencia de Capital	-	10.4	-	28.2	-	-
2. Adquisición/ Enajenación de Activos	-	-	-	-	-	-
F. Cuenta Financiera	293.1	29.5	480.6	- 4.5	446.4	141.9
1. Sector Público, Neto	18.4	- 156.6	- 149.0	- 261.4	- 62.9	96.0
1.1 Préstamos, Neto	- 74.2	- 176.3	- 152.5	- 198.1	- 108.9	122.0
i) Desembolsos	311.5	252.7	214.8	158.1	353.2	399.7
ii) Amortizaciones	- 385.7	- 429.0	- 367.3	- 356.2	- 462.1	- 277.7
1.2 Otros	92.6	19.7	3.5	- 63.3	46.0	- 26.0
2. Sector Privado, Neto	274.7	186.1	629.6	256.9	509.3	45.9
2.1 Inversión directa	243.1	291.9	331.4	422	482.5	518.0
i) En el Extranjero	-3.6	-5.7	-5.5	-4.9	-7.0	-
ii) En la Economía Declarante	246.7	297.6	336.9	426.9	489.5	-
2.2 Otros ^{4/}	31.6	-105.8	298.2	-165.1	26.8	-472.1
G. Errores y Omisiones y Capital No Determinado	378.1	351.4	32.0	150.2	-16.0	-
III. SALDO DE BALANZA DE PAGOS (I+II) 5/	A	n				
	23.9	-104.5	221.6	-54.5	215.7	-149.1

^{1/} Conforme a Vª Versión Manual de Balanza de Pagos, cifras en millones de dólares americanos.

^{2/} Cifras Preliminares.

^{3/} Incluye Reparaciones de Bienes y Bienes Adquiridos en Puerto por Medios de Transporte.

^{4/} Incluye Errores y Omisiones y Capital No Determinado.

^{5/} Aumento (+), Disminución(-).

FUENTE: B.C.C.R.

CONCEPTO	1993	1994	1995	1996	1997	1998 ^{2/}
I. ACTIVOS INTERNAC. (NETOS)	- 79 129.8	- 75 700.1	- 42 097.2	- 33 700.6	16 360.2	- 29 244.2
Reservas Internacionales (netas)	149 817.7	156 097.0	217 356.9	235 662.5	288 073.9	282 113.4
Reservas Brutas	195 562.8	201 506.8	267 606.6	293 035.8	364 686.4	374 776.1
Pasivos Externos a Corto Plazo	45 745.1	45 409.8	50 249.7	57 373.3	76 612.5	92 662.7
Aportes a Organismos Internacionales	3 430.2	4 472.6	6 321.1	7 850.6	9 602.2	11 762.0
Pasivos Externos de Mediano y Largo Plazo	232 377.7	236 269.7	265 775.2	277 213.7	281 315.9	323 119.6
II. CREDITO INTERNO	278 349.5	367 122.1	411 763.2	641 636.6	832 926.2	1 136 631.0
Al Sector Público	76 612.0	135 155.8	137 140.5	299 912.5	397 964.2	470 953.2
Gobierno Central ^{3/}	45 207.7	108 857.5	111 078.4	272 023.4	388 655.7	459 626.7
Resto Sector Público	31 404.3	26 298.3	26 062.1	27 889.1	9 308.5	11 326.5
Al Sector Privado	201 737.5	231 966.3	274 622.7	341 724.1	434 962.0	665 677.8
III. OTROS ACTIVOS INTERNOS NETOS	350 159.8	405 787.0	473 587.0	462 950.5	424 410.7	206 722.0
ACTIVOS=PASIVOS Y PATRIMONIO	549 379.5	697 209.0	843 253.0	1 070 886.5	1 273 697.1	1 314 108.8
IV. DEPOSITOS SECT. PUBLICO ^{4/}	1 366.8	37 189.9	4 651.2	1 953.5	2 972.1	3 966.2
Gobierno Central	1 366.8	37 189.9	4 651.2	1 953.5	2 972.1	3 966.2
Resto Sector Púb. No Financiero ^{5/}	34 802.2	40 811.5	41 476.8	75 184.5	86 843.6	102 471.9
V. MEDIO CIRCULANTE (M1)	130 775.3	170 502.2	167 535.4	197 562.1	285 660.0	323 838.8
En Poder del Público	54 672.2	74 862.0	80 667.9	91 743.2	106 814.9	124 166.6
Depósitos Monetarios	76 103.1	95 640.2	86 867.5	105 818.9	178 845.1	199 672.2
VI. CUASIDINERO ^{6/}	305 061.5	357 987.4	434 419.6	609 741.3	655 108.9	897 579.2
En Moneda Nacional	181 195.4	208 369.9	234 602.6	342 330.5	327 576.9	438 457.4
En Moneda Extranjera	123 866.1	149 617.5	199 817.0	267 410.8	327 532.0	459 121.8
VII. MEDIOS DE PAGO (M2)=(V+VI) ^{6/}	435 836.8	528 489.6	601 955.0	807 303.4	940 768.9	1 221 418.0
VIII. VALORES EN CIRCULACION	47 489.7	81 041.8	128 503.0	46 784.7	163 219.4	172 989.9
IX. DINERO EN SENTIDO AMPLIO (M3)=(VII+VIII)	483 326.5	609 531.4	730 458.0	854 088.1	1 103 988.3	1 394 407.9
X. CAPITAL Y RESERVAS (PATRIMONIO)	64 686.2	50 487.7	108 143.8	214 844.9	166 736.7	- 84 265.2
Tipo de Cambio ^{7/}	150.7	164.5	194.4	219.9	244.0	271.2

^{1/} Saldo a fin de año en millones de colones, incluye Banco Central y Bancos Comerciales.

^{2/} Cifras Preliminares.

^{3/} Neto de depósitos del Gobierno Central en el Banco Central. A partir de 1996 incluye la redocumentación de deudas del Gobierno Central con el Banco Central. (Art. 175 de la Ley Orgánica del BCCR). y Ajustes por modificaciones en el mecanismo de la Subasta Conjunta BCCR/ Ministerio de Hacienda.

^{4/} Se refiere a los depósitos del Sector Público en los Bancos Comerciales.

^{5/} Al considerarse estos depósitos en los medios de pago, no deben sumarse al total de pasivos para no incurrir en doble contabilización.

^{6/} Excluye Bonos de Estabilización Monetaria (BEM).

^{7/} Tipo de cambio interbancario de compra a final de cada año

FUENTE: B.C.C.R.

16.1.4 RESERVAS MONETARIAS INTERNACIONALES DEL SISTEMA BANCARIO, SALDO A FINAL DE CADA AÑO^{1/}. 1993-1998

CONCEPTO	1993	1994	1995	1996	1997	1998 ^{2/}
I. RESERVAS BRUTAS	1098.1	1032.6	1218.7	1170.4	1345.7	1 225.5
Banco Central	945.5	815.6	991.8	925.7	1141.3	991.3
Oro y divisas	15.3	13.9	15.0	2.3	1.0	3.9
Depósitos e Inversiones	646.2	511.5	689.8	623.2	856.9	703.0
Posición de Reserva FMI	-	-	-	11.8	11.9	12.2
Otros	284.0	290.2	287.0	288.4	271.5	272.2
Resto Sistema Financiero	152.6	217.0	226.9	244.7	204.4	234.2
II. OBLIGACIONES	140.1	98.9	79.7	107.2	162.6	175.2
Banco Central	83.2	58.0	12.6	1.0	0.9	-
Resto Sistema Financiero	56.9	40.9	67.1	106.2	161.7	175.2
III. RESERVAS NETAS	958.0	933.7	1 139.0	1063.2	1183.1	1050.3
Banco Central	862.3	757.6	979.2	924.7	1140.4	991.3
Resto Sistema Financiero	95.7	176.1	159.8	138.5	42.7	59.0

^{1/} Cifras en millones de dólares americanos.

^{2/} Cifras preliminares.

FUENTE: B.C.C.R.

16.1.5 EVOLUCION DEL TIPO DE CAMBIO INTERBANCARIO PROMEDIO DE COMPRA^{1/}. 1993-1998

MESES	1993	1994	1995	1996	1997	1998
Enero	137.28	151.20	165.58	195.79	221.00	244.99
Febrero	137.69	152.10	167.79	198.09	222.98	246.89
Marzo	137.56	152.90	170.36	200.20	225.23	248.95
Abril	137.55	153.62	172.92	202.06	227.25	251.00
Mayo	137.55	154.23	175.34	204.09	229.35	253.01
Junio	139.08	155.06	177.95	206.29	231.60	255.36
Julio	140.72	156.25	180.36	208.41	233.76	257.77
Agosto	142.32	157.45	182.75	210.41	235.64	260.20
Setiembre	144.25	158.80	185.36	212.57	237.54	262.58
Octubre	146.08	160.37	187.98	214.74	239.45	265.01
Noviembre	148.08	162.18	190.75	216.92	241.40	267.62
Diciembre	149.94	163.83	193.46	219.07	243.31	270.16
Promedio Anual	141.51	156.50	179.22	207.38	232.38	256.96

^{1/} Cifras en colones por dólar americano.

FUENTE: B.C.C.R.

16.1

DEUDA DEL SECTOR PUBLICO. 1993-1998 **16.1.6**

MESES	1993	1994	1995	1996	1997	1998 ^{1/}
(Millones de Colones)						
I. DEUDA INTERNA (A+B)	372 733.7	577 163.9	742 718.3	910 444.4	1 135 322.6	1 117 086.5
A. DEUDA B0NIFICADA (1+2)	233 405.0	350 540.0	515 610.3	647 163.3	852 330.7	986 838.9
1. Del sector público	186 828.0	270 781.0	386 834.3	600 516.1	689 601.3	815 237.8
Gobierno Central	181 702.0	265 643.0	380 937.0	595 727.4	683 777.0	809 431.0
Resto del sector público	5 126.0	5 138.0	5 897.3	4 788.7	5 824.3	5 806.8
2. Del sistema bancario	46 577.0	79 759.0	128 776.0	46 647.2	162 729.4	171 601.1
B. OTRA DEUDA INTERNA 2/	139 328.7	226 623.9	227 108.0	263 281.1	282 991.9	130 247.6
(Millones de US Dólares)						
II. DEUDA EXTERNA						
A. POR DEUDORES	3 158.4	3 255.5	3 258.6	2 858.9	2 640.2	2 867.0
Gobierno Central	1 159.1	1 185.0	1 247.2	1 028.8	956.4	1 178.1
Banco Central	1 437.0	1 382.1	1 260.3	1 107.5	982.3	981.9
Resto del Sector Público	17.3	13.0	9.9	18.5	13.9	12.5
Resto del Sistema Bancario	545.0	675.4	741.2	704.1	687.6	694.5
B. POR ACREEDORES	3 158.4	3 255.5	3 258.6	2 858.9	2 640.2	2 867.0
Multilaterales	1 309.6	1 375.4	1 551.4	1 339.9	1 300.6	1 300.6
Bilaterales	1 288.0	1 277.7	1 106.6	941.0	800.8	940.0
Bancos Comerciales	18.0	12.9	8.9	3.5	3.0	6.0
Otros Acreedores	542.8	589.5	591.7	574.5	535.8	620.4
(Millones de Colones)						
III. DEUDA EXTERNA (II por tipo de cambio)	449 882.5	511 178.6	585 342.3	593 793.5	613 503.3	737 220.4
IV. DEUDA PUBLICA TOTAL (I+III)	822 616.2	1 088 342.5	1 328 060.6	1 504 237.9	1 748 825.9	1 854 306.9
Tipo de Cambio ^{3/}	142.4	157.0	179.6	207.7	232.4	257.1

^{1/} Cifras preliminares.

^{2/} Incluye deuda no documentada, flotante, consolidada e irremedible del Gobierno Central.

^{3/} Tipo de cambio interbancario de compra a finales de cada año.

FUENTE: B.C.C.R.

GRAFICO 23

PROMEDIO ANUAL DEL TIPO DE CAMBIO INTERBANCARIO. 1993-1998

